~~1102161~~
91361
277/20.VI.17

1907

Адресъ-Календарь
Самарской губерніи.

ИЗДАНІЕ
Самарскаго Губернскаго
Статистическаго Комитета.

Цѣна 1 руб. 50 коп.

Самара.
Губернская Типографія.

Акціонерное Общество

Либавской Маслобойни,

бывш. КИЛЕРА.

Имѣетъ постоянно на складѣ въ Самарѣ

МАСЛО: КОКОСОВОЕ, ГАРНОЕ, КАСТОРОВОЕ, СЕЗАМСКОЕ.

Складъ на Троицкомъ базарѣ.

Письма адресовать: *Э. И. Теттеръ, Самара.*

Самара,
Николаевская ул.,
между Заводской
и Панской.

ТЕЛЕФОНЪ
№ 360.

МЕХАНИЧЕСКІЙ
КОТЕЛЬНЫЙ И ЧУГУННО-ЛИТЕЙНЫЙ
ЗАВОДЪ
Н. М. ПЛАТКОВА,

бывш. А. О. ВАЙНБЕРГА

ПРОИЗВОДИТЪ

всѣ относящіеся къ сему отдѣлу заказы, какъ отъ учрежденій такъ и отъ частныхъ лицъ.

СЪ ГАРАНТІЕЙ

за своевременное исполненіе и и по умѣреннымъ цѣнамъ.

П62161

К. М. Сурошниковъ.

САМАРА, Дворянская ул., д. № 93.

Телефонъ № 123.

Магазинъ
ОБУВИ
И ДОРОЖНЫХЪ
ВЕЩЕЙ,

— БОЛЬШОЙ ВЫБОРЪ: —

ОБУВЬ кожаная, бурочная, чесаная и валяная мужская, дамская, дѣтская лучшихъ фабрикъ.

ОБУВЬ РУССКАЯ И ЗАГРАНИЧНАЯ
ЛУЧШИХЪ ФАБРИКЪ.

НЕПРОМЫКАЕМЫЯ
МУЖСКІЯ,
ДАМСКІЯ
И ДѢТСКІЯ
ПАЛЬТО
И НАКИДКИ.

Кавказскія
бурки
и бурочныя
матеріи.

Портфели, бумажники, кошельки, портмонэ, портсигары, а также дамскіе редикюли въ громадномъ выборѣ лучшихъ фабрикъ.

ДОРОЖНЫЯ ВЕЩИ:

чемоданы, портпледы, сумки, корзины, погребцы, несессеры, складныя дорожн. кровати, резинов. и кожан. подушки, разн. фанерные коробки и др.

Трости, хлысты, зонты солнечные и дождевые

ГАЛОШИ:

резиновыя 1-й сортъ Россійско-Американской резиновой Мануфактуры.

Нескользящія „КОЛУМБЪ“.

ТОВАРИЩЕСТВО ЧАЙНОЙ ТОРГОВЛИ

В. Высоцкій и К^{о}

въ Москвѣ.

ПОСТАВЩИКИ:

Двора Его Величества Шаха Персидскаго.

Его Имп. Выс. В. К. Николая Михайловича.

ОСНОВНОЙ КАПИТАЛЪ 10,000,000 руб.

ГОДОВОЙ ОБОРОТЪ свыше 25,000,000 р.

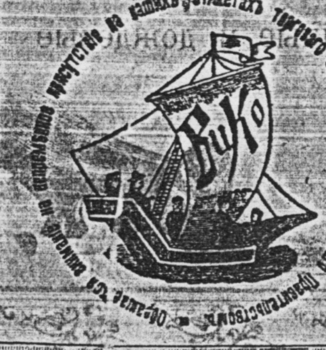
Обращаемъ гг. вниманіе на обязательное присутствіе на нашихъ этикетахъ торговаго знака (корабль), утвержденнаго Правительствомъ.
ВиКо

Благодаря высокому качеству нашихъ чаевъ особенно выдающихся сильнымъ ароматомъ, нѣжнымъ вкусомъ и крѣпкимъ настоемъ, наша фирма заняла одно изъ первыхъ мѣстъ въ Европѣ по количеству продаваемаго нами чая. Въ развѣскахъ нашихъ, находящихся въ Москвѣ, Одессѣ и Екатеринбургѣ, въ собственныхъ помѣщеніяхъ занимается свыше 1800 человѣкъ. Чай нашей фирмы имѣется во всѣхъ лучшихъ магазинахъ Россійской Имперіи. При покупкѣ нашихъ чаевъ просимъ г.г. покупателей обращать вниманіе на точность нашей торговой марки—„КОРАБЛЬ, утвержденной Правительствомъ.

Г.г. любителямъ чисто Кяхтинскаго чая рекомендуемъ чаи первосборные въ этикетахъ, снабженные надписью: „По особому заказу безъ скидки“.

№ 0	2 р. 40 к.	фунтъ.
№ 1	2 р. 20 к.	„
№ 2	2 р. — к.	„
№ 3	1 р. 80 к.	„
№ 4	1 р. 60 к.	„

На складѣ Самарскаго Отдѣленія имѣется сахаръ, рафинадъ и сахарный песокъ всѣхъ заводовъ по биржевой цѣнѣ.

Правленіе Товарищества В. Высоцкій и К^{о} въ Москвѣ,
Лубянско-Ильинскія Торг. помѣщ., подъѣздъ № 3 и 4.

ОТДѢЛЕНІЯ: С.-Петербургѣ, Одессѣ, Варшавѣ, Ростовѣ н/Д., Екатеринбургѣ, Харьковѣ, Тифлисѣ, Ригѣ, Вильнѣ, Симферополѣ, Казани, Ташкентѣ, Самарѣ и Саратовѣ,

Адресъ Товарищества въ Москвѣ и отдѣленіяхъ: *Товарищество чайной торговли В. Высоцкій и К^{о}.*
Для телеграммъ: „*Корабликъ*“.

САМАРСКОЕ ОТДѢЛЕНІЕ

Заводская ул., д. А. Юриной. Телефонъ № 294.

МАШИНОСТРОИТЕЛЬНЫЙ

ЗАВОДЪ

Бр. Журавлевыхъ и К°

ВЪ САМАРѢ, Дворянская ул. Телефонъ № 98.

ИЗГОТОВЛЯЕТЪ:

Паровыя машины, экономныя, работ. перегр. паромъ.
Паровые котлы, мѣстные и пароход. съ пароперегрѣв.
Пароперегрѣватели для мѣстныхъ и пароход. котловъ.
Экономейзеры подогрѣватели, поверхн. холодильники.
Нефтяные и газовые двигатели.
Насосы и другія водоподъемныя машины.
Пароходы буксирные и пасажирскіе, желѣзн. баржи.
Баки, цистерны. Стропилы и разн. мостов. котельн. раб.
Водопроводы противопожарные городскіе и частные.
Водопроводныя трубы (собственная труболитейная).
Отопленіе и винтиляція зданій водяное и паровое.
Мельницы разн. системъ, полное ихъ оборудованіе.
Лѣсопильныя машины и разн. станки для обраб. дерева.
Трансмисіи, приводные валы, шкива и подшипники съ кольцевой самосмазкой.

Турбины и водяные двигатели.

Станки для обработки металловъ,

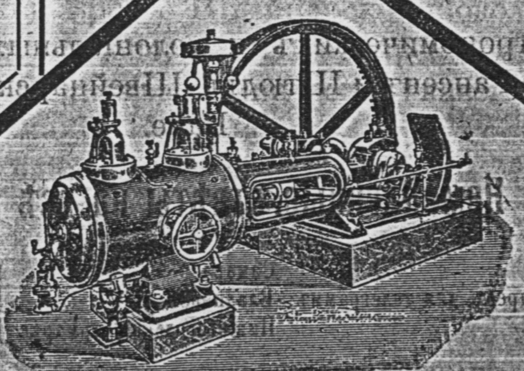

Складъ арматуры и разныхъ техническихъ принадлежностей.

ТЕХНИЧЕСКАЯ КОНТОРА.

Самара.
Владивостокъ.
Нижегородская
ярмарка.

АГЕНТУРНЫ

Ивана Матвѣ

по винно-гастрономическимъ, бакалейнымъ, колоніальнымъ, табачнымъ, кондитерскимъ и разнымъ товарамъ.

Отдѣленіе въ Гамбургѣ

для покупки всѣхъ Гамбургскихъ товаровъ, ввозимыхъ на Дальній Востокъ изъ первыхъ рукъ.

ИМПОРТЪ

ПИВА, СОЛИ, СВѢЧЪ и МЫЛА.

СКЛАДЫ

въ Самарѣ и Нижегородской ярмаркѣ.

Гастрономическихъ и колоніальныхъ товаровъ, кофе Гансенъ и Штюдтъ. Швейцарскаго шоколада Кайе.

Немедленные, отвѣты на всѣ запросы.

Адресъ для телеграммъ: Самара, Владивостокъ, Нижегородская ярмарка — Имчекалину.

ГЛАВНАЯ КОНТОРА въ САМАРѢ.

ОНТОРЫ

ича Чекалина

Самара.
Владивостокъ.
Нижегородская
ярмарка.

ПРЕДСТАВИТЕЛЬСТВА:

Товарищ. Бр. Елисѣевы С.-Петербургъ. Иностр. вина, бак., гастр. тов. А. Катыкъ и К° Москва. Фабрика гильзъ для папиросъ. И. Д. Ивановъ съ С-ми Москва. Кондитерская фабрика. И. Пигитъ и К° Москва. Табач. фабр. Дукатъ. Дуаэнъ и К° Реймсъ. Шампанск. А. Соколовъ и К° Новочеркаскъ. Донскія вина. Токмаковъ и Молотковъ Алушта. Крымск. вина. Князь З. А. Джорджадзи и К° Тифлисъ. Кавказск. вина въ бочкахъ. Д. З. Сараджевъ Тифлисъ. Коньякъ. Э. Баргисенъ Рига. Шпроты, кильки, консервы. П. А. Коркунова Москва. Овощные консервы. І. С. Кефели Балаклава. Рыбные консервы. Лео Виссоръ Рига. Сигары. Гансенъ, Штюдтъ Гамбургъ. Кофе сырой и жженый. Общества Ф. Л. Кайе Брокъ. Швейцарскій шоколадъ. Дилья и Виссъ Люцернъ. Швейцарскій сыръ. Генеральнаго Общества французской ваксы Москва. Торг. Дома В. И. Асмоловъ и К° Ростовъ на Дону, въ раіонѣ Дальняго Востока и Манчжуріи. Офлей Форестеръ и К° Лондонъ. Испанскія вина. Клоссманъ и К° Бордо. Бордоскія вина. Шампи Пьеръ и К° Бонъ. Бургонскія вина. Прюнье и К° Коньякъ. Коньякъ. Нюэнсъ и К° Бордо. Ликеры. Общ. Бенедиктинъ Фекампъ. Ликеры Бенедиктинъ.

ДВОРЖЕЦЪ

ВЪ ОРЕНБУРГѢ.

ПАРОВАЯ

Типо-Литографія.

НОВѢЙШІЯ
УСОВЕРШЕНСТВОВАНІЯ.

ГРОМАДНЫЙ
ВЫБОРЪ
ШРИФТОВЪ
НОВѢЙШАГО СТИЛЯ.

ИСПОЛНЕНІЕ РАБОТЪ
ДОБРОСОВѢСТНОЕ
И АККУРАТНОЕ.

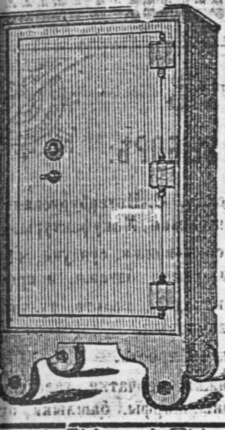

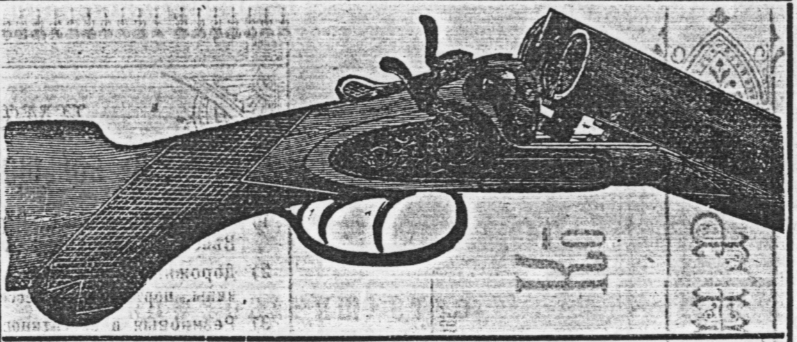

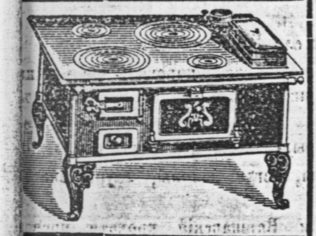

МАГАЗИНЪ

„Хозяйство и Охота"

А. Ю. ХРИСТЕНЗЕНЪ.

САМАРА, Дворянская ул., № 114, рядомъ съ магаз. Егорова.

Хозяйственныя вещи для кухни и стола.

Охотничьи принадлежности.

Рыболовные снаряды.

Оптическіе товары.

Несгораемые шкафы.

Плиты кухонныя и переносныя.

Печи шамотовыя и газо-керосиновыя.

Пурки для хлѣба и овса.

Щупы.

Шведское бѣлье „Композиція"

✻ КОНЬКИ. ✻ ЛЫЖИ.

Адресъ для телеграммъ: Самара, Альфреду Христензенъ.

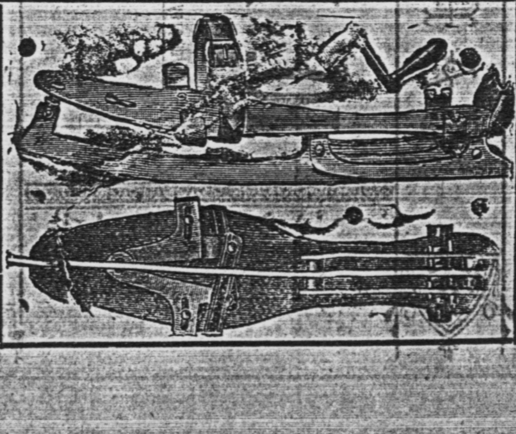

САРЕПТСКІЙ МАГАЗИНЪ

Ю. Б. Христензенъ, Н-ки и К°

Существуетъ съ 1860 г.

САМАРА,

ТЕЛЕФОНЪ № 195.

Дворянская улица, собственный домъ.

ИМѢЕТЪ
ВЪ БОЛЬШОМЪ ВЫБОРѢ:

1) ОБУВЬ: Московская, Варшавская, С.-Петербургская и Вѣнская. Галоши Росс.-Америк. Резин. Мануфактуры.
2) Дорожныя вещи: чемоданы, сакъ-вояжи, сундуки, корзины, портъ-пледы, нессесеры, ремни багажн. и проч.
3) Резиновыя и виксатиновыя накидки, пальто, тулупы. Куртки и брюки шведскія и лайковыя.
4) Шапки, шляпы, фуражки, зонты, трости.
5) Бѣлье мужское, кашне, подтяжки, перчатки, галстуки, чулки, носки, фуфайки, кальсоны, шарфы, башлыки, бумажное бѣлье МЕЙ и ЭДЛИХА, вязальная бумага и шерсть.
6) Стальныя издѣлія: ножи, ножницы, бритвы, машинки для стрижки, щипцы, штопоры и проч.
7) Всевозможныя клеенки и клеенчатыя скатерти.
8) Щетки: головныя, зубныя, платяныя, половыя, потолочныя и друг.
9) Горчица и горчичн. масло Глича.
10) Вакса, мазь и лаки для обуви, порошки для чистки всѣхъ металловъ, порошки и жидкость отъ насѣкомыхъ, губки, люфа, мочалки.
11) Дѣтскія игрушки и игры; велосипеды и коляски.
12) Лѣтнія игры: крокеты, кегли, волоны, лаунъ-тенисъ; гамака и проч.
13) Желѣзныя, Англійск. и Варшавскія кровати, проволочные, пружинные и обыкновенные матрацы, мраморные и цинковые умывальники, комнатные клозеты.
14) Несгораемые шкафы и сундуки,
15) Хозяйственныя вещи: посуда эмалир., стальная, никелир. и чистаго никеля Круппа, керосиновыя кухни, мясорубки, утюги, фильтры, мороженицы, маслобойки и проч.
16) Хлѣбные вѣсы (пурки) рижскіе и гамбургск.
17) Металлическіе вѣнки.
18) Рыболовные снаряды.
19) Оптическіе товары: барометры, термометры, бинокли, очки, пенсне.
20) Музыкальные инструменты: скрипки, гитары, балалайки, гармонія.

— КОНЬКИ. —

21) Письменныя принадлежности и игральныя карты.
22) Парфюмерные и косметическіе товары русскихъ и заграничныхъ фабрикъ.
23) Альбомы, нессеры, бумажники, кошельки, портмоне, портсигары и проч.
24) Туалетныя и кабинетныя мраморныя и бронзовыя вещи.
25) Мельхіоровыя и никкелир. вещи для подарковъ.
26) Резиновыя издѣлія: полотно, подушки, губки, костыли, мячи и игрушки.
27) ЕЛОЧНЫЯ украшенія и пасхальныя ЯЙЦА.

ТЕЛЕФОНЪ

№ 510.

поручен

р

стоянно въ б

предметы д

льбомы, ф

картин

ТЕЛЕФОНЪ № 510.

КОММИССІОННО-СПРАВОЧНАЯ КОНТОРА.

ТЕЛЕФОНЪ № 510.

ТОРГОВОЕ ТОВАРИЩЕСТВО

ПОДЪ ФИРМОЮ

„М. В. Капонеровъ, К. Л. Циглеръ и К°"

Самара, Москательная улица, № 63.

Контора принимаетъ порученія по покупкѣ и продажѣ различныхъ товаровъ.

А также по совершеніи всевозможныхъ торговыхъ сдѣлокъ.

„ПОЛИГРАФЪ"

ПИСЧЕБУМАЖНЫЙ МАГАЗИНЪ

Самара, Дворянская ул.

ПРЕДМЕТЫ ДЛЯ ВЫЖИГАНІЯ ПО ДЕРЕВУ.

Школьныя, канцелярскія принадлежности.

Книги конторскія.

Рисовальныя принадлежности.

Тетради ученическія.

КРАСКИ И ХОЛСТЪ.

тоянно въ большомъ выборѣ
предметы для подарковъ:
льбомы, фигуры, рамы,
картины и пр.

ВНОВЬ-ОТРЕМОНТИРОВАННЫЕ
ВОЛЖСКО-СИБИРСКІЕ НОМЕРА
пріем. А. Д. МИЗЕРАНДОВЪ,

ВЪ САМАРѢ

Соборная ул., д. Чаковскаго.

ПРИ НОМЕРАХЪ:

ЧАЙНАЯ И СТОЛОВАЯ,

А ТАКЖЕ:

ИМѢЕТСЯ ЗАЛЪ ДЛЯ СВАДЕБНЫХЪ ВЕЧЕРОВЪ.

Кухня находится подъ наблюденіемъ Московскаго повара.

Цѣны №№ отъ 40 к. до 3 р.

Номера обставлены самою лучшею мебелью.

Съ совершеннымъ почтеніемъ
содержатель номеровъ А. Д. Мизерандовъ.

ЛАМПОВЫЙ МАГАЗИНЪ
А. А.
КРИВОРУКОВА

подъ фирмою
Торговаго Дома
„М. Л. БОБЕРМАНЪ съ С-ми"
ВЪ САМАРѢ.
Панская улица, д. Боберманъ.

ПРОДАЖА
керосина, нефти, нефтяныхъ остатковъ, минеральнаго и смазочнаго масла, бензина, пиронафта, мыла, мази колесной, свѣчей, лампъ и принадлежностей къ нимъ.

ЭКИПАЖНАЯ ФАБРИКА
А. А. КРИВОРУКОВА,
подъ управленiемъ **МИХАИЛА ЛЕОНТЬЕВИЧА РЕЙХШТАДТЪ.** подъ управленiемъ
ВЪ САМАРѢ, УСПЕНСКАЯ УЛИЦА.

Адресъ для писемъ:
Самара, Успенск. ул., д. № 34
Михаилу Леонтьевичу Рейхштадтъ.

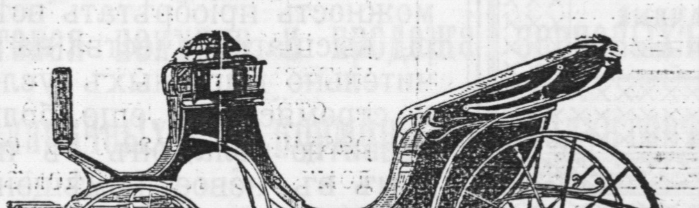

Адресъ для телеграммъ:
Самара, Рейхштадтъ.
Телефонъ № 498.

ФАБРИКА ИСПОЛНЯЕТЪ
всевозможные заказы на экипажи, а также принимаетъ въ ремонтъ и старые экипажи. Натяжка резинъ по фабричнымъ цѣнамъ. Имѣетъ въ продажѣ подержанные экипажи.

МАГАЗИНЪ

П. В. Кузнецова

въ Абдулинѣ.

(Фирма существ. съ 1881 года).

Имѣетъ въ большомъ выборѣ:

ГОТОВОЕ ПЛАТЬЕ,

ОБУВЬ,

ПОСУДУ,

ОБОИ,

ЗЕРКАЛА,

КРАСКИ,

ГАЛАНТЕРЕЙНЫЕ,

МОСКАТЕЛЬНЫЕ,

КОЛОНІАЛЬНЫЕ,

И ТАБАЧНЫЕ

ТОВАРЫ.

Причемъ обращаю особое вниманіе на полноту выбора и доброкачественность товаровъ.

РЕНСКОВЫЙ ПОГРЕБЪ

РУССКИХЪ

и

ИНОСТРАННЫХЪ

ВИНОГРАДНЫХЪ

ВИНЪ

и

ВОДОЧНЫХЪ ИЗДѢЛІЙ.

Благодаря 25-и лѣтней опытности и большого сбыта товаровъ, магазинъ получилъ возможность пріобрѣтать всѣ товары высшаго качества на исключительно выгодныхъ условіяхъ и стремясь къ еще большему развитію дѣла, онъ съ переходомъ въ новое помѣщеніе поставилъ

Цѣны на всѣ товары ниже всякой конкуренціи.

ТОРГОВОЕ

ТОВАРИЩЕСТВО

Луи Дрейфусъ и Ко,

Самара.

уголъ Дворянской и Воскресенской ул.,
домъ Розина.

Оптовая покупка и продажа зерновыхъ масляничныхъ и кормовыхъ продуктовъ.

Телефонъ № 254

ТЕХНИЧЕСКАЯ КОНТОРА И СКЛАДЪ ИНЖЕНЕРЪ-ТЕХНОЛОГА

Л. Л. Велихманъ

ВЪ САМАРѢ.

— ПРОДАЖА —

водопроводныхъ, канализаціонныхъ, электрическихъ и всякаго рода техническихъ принадлежностей, керосино-калильныхъ фонарей „Люксъ“ для наружнаго и внутренняго освѣщенія.

Принимаются заказы

на резервуары, котлы, паровыя машины, паровые насосы и проч. отъ заводовъ А. В. Бари, Густавъ Листъ и Бр. Бромлей въ Москвѣ.

Паровая спичечная фабрика „ВОЛГА“.

Продажа спичекъ по фабричнымъ цѣнамъ.

Музыкальный магазинъ

Г. Ф. Бемъ,

САМАРА,
Дворянская ул., д. Шахларевой.

ВСЕГДА ВЪ БОЛЬШОМЪ ВЫБОРѢ:

всевозможные музыкальные инструменты и принадлежности къ нимъ.

ПРОДАЖА

по фабричнымъ цѣнамъ и по прейсъ-куранту Ю. Г. Циммерманъ.

ЗАКАЗЫ

иногороднихъ исполняются аккуратно и безъ задержки.

ВЪ МАГАЗИНѢ
„БАЗАРЪ ИГРУШЕКЪ“,
на Заводской ул. у Памятника,
А. И. КОТЕЛЬНИКОВА

имѣетъ всегда въ самомъ громадномъ и разнообразномъ выборѣ:

дѣтскія игры, игрушки, по методѣ Фребахъ и дорожныя вещи.

Пасхальныя яйца и елочныя украшенія.

ВЪ МАГАЗИНѢ ПРИНИМАЮТСЯ ВЪ ПОЧИНКУ ВСЕВОЗМОЖНЫЯ ИГРУШКИ.

ЦѢНЫ ВНѢ КОНКУРЕНЦІИ.

ТОРГОВЫЙ ДОМЪ И. В. А

ПАРОВЫЕ ПИВОВАРЕННЫЕ ЗАВОДЫ:

въ г. Казани и Слободскомъ,

ВЯТСКОЙ ГУБЕРНІИ.

СКЛАДЫ:

г. Самарѣ.
„ Симбирскѣ.
„ Перми.
„ Уфѣ
„ Вяткѣ.
„ Сызрани.
„ Буинскѣ.
„ Корсуни.
„ Сингелеѣ.
„ Екатеринбургѣ.
„ Златоустѣ.
„ Сарапулѣ.
„ Елабугѣ.
„ Малмыжѣ.

слободѣ Кукаркѣ.
г. Нолинскѣ.
„ Глазовѣ.
селѣ Уняхъ.
г. Котельничѣ.
„ Орловѣ.
„ Яранскѣ.
„ Слободскомъ.
„ Чистополѣ.
„ Спасскѣ.
„ Чебоксарахъ.
„ Козьмодемьянскѣ.
„ Ядринѣ.
„ Арскѣ.
„ Кузнецкѣ.

Заводъ искусственныхъ минеральныхъ водъ въ г. Казани.

Насл Коммерціи Совѣтника

АКСАНДРОВА.

МАСЛОБОЙНЫЙ ЗАВОДЪ
и
БУМАЖНАЯ ФАБРИКА

въ Малмыжскомъ уѣздѣ, Вятской губерніи.

Винокуренные заводы:	Спиртоочистительные заводы:
въ г. Слободскомъ Вятской губ.	въ г. Казани.
въ имѣніи Соколовкѣ, Слоб. уѣз., Вятской губ.	„ „ Слободскомъ.
въ имѣніи Калининѣ, Малм. уѣз., Вятской губ.	„ „ Калининѣ, Малм. уѣздѣ.

ТОРГОВЛЯ:

пива, шипучихъ водъ, масляныхъ и бумажныхъ товаровъ находится въ Самарѣ на углу Заводск. и Новособор. ул., д. Шихобаловой.

Главная контора въ Казани.

КОНТОРА САМАРСКАГО СКЛАДА

въ Самарѣ, уг. Новособорной и Заводской ул.,
телефонъ № 255.

МАГАЗИНЪ

Н. Д. Иванова-Мартынова,

Дворянская улица, домъ Шибаева.

Имѣетъ постоянно большой выборъ всевозможныхъ матерій для мужскихъ костюмовъ, русскихъ и заграничныхъ фабрикъ лучшаго качества.

ПРИНИМАЕТЪ ЗАКАЗЫ:

на исполненіе мужскихъ костюмовъ, которые изготовляются подъ личнымъ наблюденіемъ Н. Д. Иванова-Мартынова.

МАГАЗИНЪ

пріемники И. А. Журавлева,

въ Самарѣ, на Панской ул., въ д. И А. Журавлева.

ИМѢЕТСЯ ВЪ ПРОДАЖѢ ПОЛНЫЙ ВЫБОРЪ

СЛѢДУЮЩИХЪ ТОВАРОВЪ:

Чай, сахаръ, кофе, какао, шеколадъ,

КОНДИТЕРСКІЕ,

ГАСТРОНОМИЧЕСКІЕ И БАКАЛЕЙНЫЕ

ТОВАРЫ.

ТАБАКЪ, СИГАРЫ И ПАПИРОСЫ

РАЗНЫХЪ ФАБРИКЪ.

РУССКІЯ И ИНОСТРАННЫЯ ВИНА.

ВОДКИ, НАЛИВКИ, ЛИКЕРЫ.

ЦЕРКОВНЫЯ

КРАСНЫЯ ВИНА.

НАСТОЯЩЕЕ ДЕРЕВЯННОЕ МАСЛО.

МАГАЗИНЪ

ПОКИДЫШЕВА

ВЪ САМАРѢ,

уг. Дворянской и Панской ул.—
свой домъ.
Телефонъ № 79.

Имѣетъ всегда въ громадномъ выборѣ:

МОДНЫЯ ОТДѢЛКИ
для дамскаго туалета,

а также:

БѢЛЬЕ, модныя блузки, корсеты, перчатки, парфюмерія, альбомы, туалет вещи, зонты, трости, Оренбургскіе, Пензенскіе, пухов. платки, дамское рукодѣліе, свадебныя шкатулки.

Еженедѣльно получаются всѣ новости сезона изъ Парижа, Вѣны и Берлина.

МАЛИКОВЪ Петръ Семеновичъ.

Телефонъ № 151.

ТОРГОВЛЯ

пшенными, хлѣбными,

масляными и другими

ТОВАРАМИ.

ВЪ САМАРѢ,

На Троицкой площади въ гостинномъ дворѣ.

Адресъ для писемъ:
Самара, П. С. Маликов

Адресъ для телеграммъ
Самара, Маликов

Торговый Домъ

„М. Л. Боберманъ съ С-ми"

ВЪ САМАРѢ.

• ТОРГОВЛЯ •

КРУПЧАТНЫМЪ ТОВАРОМЪ

П. Н. РУХЛОВЪ.

нованъ въ 1898 году,
въ Москвѣ.

Московскій магазинъ

Г. САМАРА.

Панская улица, уголъ Николаевской.

Владѣлецъ магазина
Петръ Николаевичъ Рухловъ, въ Самарѣ.

ВИНА

ВЪ БОЛЬШОМЪ ВЫБОРѢ.

Коньякъ, Ромъ, Ликера, Портвейнъ, Мадера, Хересъ, Столовыя, Красныя и Бѣлыя.

Церковныя: Когоръ и Рогомъ.

Водки, Настойки, Наливки, Настоящій Рижскій-черный и Сарептскій Бальзамъ.

ЛѢЧЕБНЫЯ ВИНА.

Сенъ-Рафаэль, старый Портвейнъ, Коньякъ, и Токайское.

Цѣны: отъ 25 копѣекъ до 25 рублей за бутылку.

Бочками за ведро отъ 3 руб. до 20 руб.

Шампанскія Русскія и Иностранныя до 50 марокъ.

Цѣна отъ 60 коп. до 7 руб. 50 коп. за бутылку.

Чайно Колоніальные, Гастрономическіе Кондитерскіе, Парфюмерные, Табачные, Мучные, Масляные и прочіе

ТОВАРЫ

Русскихъ и заграничныхъ фирмъ.

Чай китайской развѣски, а также: Т-ва Губкина-Кузнецова, В. Высоцкаго, Перлова, К. и С. Попова, И. И. Филиппова и Росторгуева въ Москвѣ.

Шоколадъ и Какао заграничныхъ и Русскихъ фабрикъ
Сахаръ 1-го сорта Кіевскій.

Конфекты и печенье Англійскіе бисквиты, настоящіе Вяземскіе и Московскіе пряники и разныя пр. сладости.

Настоящій Уфимскій липовый крупитчатый и сотовый медъ.

Орѣхи всѣхъ сортовъ.

Для компота, Американскіе пресованные фрукты раз. сорта.

Въ магазинѣ постоянно имѣется:

Свѣжія закуски, какъ рыбныя и мясныя и любительскіе сыры, какъ настоящій Швейцарскій и Русско-Швейцарскій, Голландскій и Литовскій и сыръ бракомобергъ, настоящій Англійскій честеръ.

Страсбургскіе паштеты французскіе.

Сардины разныхъ марокъ въ маслѣ и томатѣ.

сѣ кухонныя и кулинарныя принадлежности пряностей.

Настоящее деревянное и лампадное масло.

Большой асортиментъ подарковъ съ сюрпризами.

ставка всего товара въ городѣ и въ лѣтнее время на всѣ
и въ своей каретѣ безплатно, независимо отъ количества покупки.

Могущіе произойти недоразумѣнія удовлетворяю по первому заявленію покупателей.

Кильки, Шпроты рыбные консервы Дубинина и прочихъ фабрик, Осетрина, Бѣлуга, Корюшка, Кефаль, Скумбрія, Бычки, Дунайскія сельди въ маринадѣ, маслѣ и томатѣ.

Королевскія сельди, Шотландскія и Голандскія изъ С.-Петербурга изъ первыхъ рукъ, цѣна отъ 50 к. до 2 р. за десятокъ въ банкахъ и боченкахъ.

Балыки Уральскіе и Донскіе и Астраханская бѣлорыбица Тешка и Двинская Семга. Икра зернистая и паюсная.

Лучшее горчичное и подсолнечное масло.

БОЛЬШАЯ
ЦЕНТРАЛЬНАЯ ГОСТИННИЦА

Бр. Ивановыхъ,

ВЪ САМАРѢ,
въ центрѣ города, Дворянская ул.

РОСКОШНЫЙ РЕСТОРАНЪ
ЭЛЕКТРИЧЕСКОЕ ОСВѢЩЕНІЕ.

Кухня
подъ управленіемъ Московскаго повара.
Комфортабельные номера отъ 1 руб.
Ванны, омнибусъ, посыльные и телефонъ.

КОНЦЕРТНЫЙ ЗАЛЪ

„АКВАРІУМЪ"
ежедневно концертное отдѣленіе русскихъ
и заграничныхъ артистовъ.

Дирекція
Бр. Ивановыхъ.

СКЛАДЪ И КОНТОРА

Михаила Александровича

ЕГОРОВА-АНДРЕЕВА,

САМАРА,

Соборная улица.

ИМѢЮ НА СКЛАДѢ

ПО ПРЕДСТАВИТЕЛЬСТВАМЪ

для Самарской, Оренбургской и Уфимской губерній:

МАХОРКА и ПОЛУКРУПКА

ПАРОВЫХЪ ТАБАЧНЫХЪ ФАБРИКЪ

Н. А. ДМИТРІЕВА и Г. В. БѢЛОУСОВА.

въ Моршанскѣ.

Папиросныя гильзы съ преміями

ПАРОВОЙ ФАБРИКИ

С. АППАКЪ

въ Н.-Новгородѣ,

а также имѣю всегда на складѣ и въ продажѣ

сахаръ рафинадъ разныхъ заводовъ

головной, пиленый и колотый,

песокъ сахаръ лучшій

ПО ЗАВОДСКИМЪ ЦѢНАМЪ,

чай развѣшанный, кондитерскіе товары и масло настоящее деревянное галлипольское

Т. Д. Д. и А. Расторгуевы

въ Москвѣ.

Керосинъ Каспійскаго Товарищества

и др. бакалейные товары.

Съ 8-го октября 1906 г. открыта въ г. Самарѣ
большая гостиница

„МЕТРОПОЛЬ“

въ центрѣ города: по Саратовской улицѣ, уголъ Панской.

Обстановка съ полнымъ комфортомъ по заграничному стилю.

115 №№ отъ 75 коп. до 10 руб. въ сутки.

Ресторанъ открытъ до 2-хъ часовъ ночи. Ежедневно: завтраки, обѣды, ужины, во время обѣда и ужина играетъ салонный оркестръ. Великолѣпные виды города, его окрестностей и Волги.

Все удобства: роскошный залъ, гостиная, семейные кабинеты, подъемная машина, ванны, электричество, телефоны во всѣхъ коридорахъ; кареты на резинахъ, омнибусы, коммиссіонеры, посыльные.

Содержатель гостиницы
В. Т. Ястребцевъ.

Проѣздъ въ омнибусѣ отъ вокзала до №№ электрическое освѣщеніе, посыльные безплатно. Отходъ отъ вокзала чрезъ 15 минутъ по приходѣ поѣзда.

орговля

офима Карповича

ОРБУНОВА.

Главная) на Панской ул.,
церк. Троицы. Телеф. № 191.
бережная р. Волги, св. домъ
рядомъ съ мельницей Баш-
кирова. Телеф. № 476.

съ для телеграммъ: Самара, Горбунову.
„ писемъ: Самара, Т. К Горбунову.

ИМѢЕТЪ ВЪ ПРОДАЖѢ:

Новые и старые мѣшки, миткалевые пудовички, равендуки, двунитки, полотна, брезенты, ленъ, пеньку, бѣльную и смольную паклю, рогожи, кули, мочало, шивку разныхъ сортовъ. Снасти бѣльныя и смольныя, фабрики Н-въ Н. П. Зылева въ Сарапулѣ и другихъ фирмъ. Кошмы построечныя и киргизскія смолу; варъ и другіе товары.

И. К. Жирновъ

Электро-техническая и водопроводная контора.

Самара, Заводская, рядомъ съ конторой Доброва и Набгольцъ.

тройство освѣщенія, водопрово-
ъ, постановку машинъ, газовыхъ
вѣтряныхъ двигателей, насосовъ,
монтъ ихъ, выписку разнаго рода
теріаловъ. При конторѣ имѣется
адъ арматуры и другихъ матеріаловъ.

Магазинъ

М. Ф. Сапожникова

постоянно имѣетъ большой выборъ новостей:

Модныхъ

шелковыхъ, шерстяныхъ и бумажныхъ матерій въ разнообразномъ видѣ.

Бархатъ и плюшъ гладкій и фасонэ.

Драпъ, трико

и друг. суконныя ткани для мужскихъ и дамскихъ костюмовъ.

Ситцы, сатинетъ, батисты

и разный бумажный товаръ.

ПОЛОТНА Русскія и Бельфильдскія.

Столовое бѣлье.

Полотняныя ткани, нансукъ, терстингъ, мадапаламъ и др. бумажныя ткани.

МЕБЕЛЬНЫЯ МАТЕРІИ, гардинный тюль, Ковры, скатерти, одѣяла и разные платки. Парча, газъ и кресты для облаченій.

Магазинъ заботится имѣть товаръ хорошаго качества, лучшихъ фабрикъ и продавать возможно дешевле

БЕЗЪ ЗАПРОСА.

АДРЕСЪ для писемъ и телеграммъ: Самара, магазинъ САПОЖНИКОВА.

кова

овостей:

матерій

онэ.

ъ и дам-

ія.

нгъ, ма-
ы.

тюль,
атки.
ій.
орошаго
ать воз-

агазинъ

С. Н. ГИРШФЕЛЬДЪ,

САМАРА,

Дворянская улица, д. Гребенщикова.

ИМѢЕТЪ ПОСТОЯННО

ВЪ БОЛЬШОМЪ ВЫБОРѢ:

столовое и постельное бѣлье и приборы,

ОДѢЯЛА, ТЮЛЬ, ШИТЬЕ, ЮБКИ, БЛУЗЫ, КОРСЕТЫ,

полное приданое для невѣстъ,

МУЖСКОЕ И ДАМСКОЕ БѢЛЬЕ.

ПОЛОТНА русскія и заграничныя,

БУМАЖНЫЯ ТКАНИ,

чулки, носки, ковры, скатерти, дорожки, клеенки,

ЗОНТЫ И ГАЛСТУКИ.

При магазинѣ громадная бѣлошвейная мастерская подъ руководствомъ опытнаго закройщика и закройщицы для мужскаго и дамскаго бѣлья.

Принимается передѣлка всевозможнаго бѣлья и мѣтки гладью.

ПРІЕМЪ ЗАКАЗОВЪ

платьевъ, блузъ, капотовъ, машине,

ДѢТСКОЕ ПРИДАНОЕ

ГОТОВОЕ И НА ЗАКАЗЪ

Для проѣзжающихъ быстрое исполненіе заказовъ.

Полная гарантія за прочность товаровъ.

А. П. Головкинъ.

Посудно-обойный и ламповый магазинъ.

Дворянская улица, домъ № 119.

Адресъ для писемъ:
Самара, А. П. Головкину.
Адресъ для телеграммъ:
Александру Головкину.

Фарфоръ,
фаянсъ,
столовые и чайные
сервизы.
Хрусталъ
русскихъ и заграничныхъ
фабрикъ.
Ножи столовые
и подарочные
Кондратова и Мауснеръ.
Эмалированная посуда.
Лампы столовыя,
висячія и стѣнныя.
Накладное серебро
I. Фраже и др.

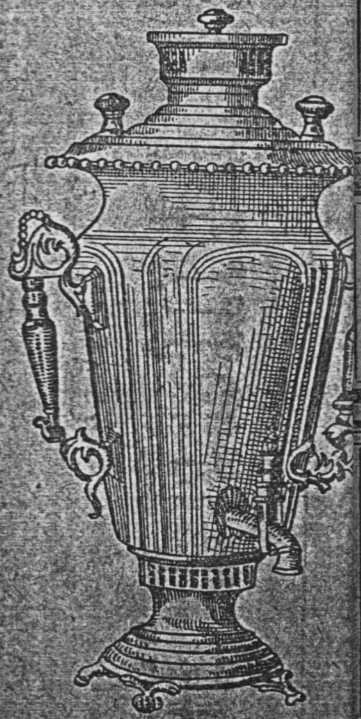

Бронзовые
золоченые подсвѣчники,
канделябры и бра.
Самовары и кофейники
всевозможныхъ
фасоновъ,
мѣдные,
томпаковые
и никкелированные.

ВАГЕТЪ, ФОНЪ и СУКНО для отдѣлки комнатъ.
Спирто-керосино-калильныя горѣлки.

ГРОМАДНЫЙ ВЫБОРЪ
ОБОЙ,
отъ 10 коп. и дороже.

ИНЪ.

нать.

МАГАЗИНЪ

шелковыхъ, суконныхъ, шерстяныхъ, полотняныхъ и разныхъ бумажныхъ товаровъ

Петра Агаповича Жижина,

ВЪ САМАРѢ,
на углу Панской и Соборной ул.,
въ новомъ Гостиномъ дворѣ.

Фирма существуетъ съ 1814 г.

КОНТОРА

ПАРОХОДСТВА и ТОРГОВЛИ

подъ фирмою

подъ фирмою

Торговаго Дома

„КУДРЯШЕВЪ-ЧЕСНОКОВЪ"

ВЪ НИЖНЕМЪ-НОВГОРОДѢ, Нижній базаръ, собств. домъ.

Имѣется на складѣ:

ЖЕЛѢЗО

листовое кровельное: матовое и оцинкованное, парсовое, котельное, резервуарное, сортовое, обручное и шинное.

СКОБЯНЫЕ и МОСКАТЕЛЬНЫЕ ТОВАРЫ,

англійскіе и нѣмецкіе инструменты, водопроводныя и канализаціонныя трубы и части, клозеты фаянсовые и чугунные въ полномъ сборѣ, и всѣ принадлежности для канализаціи. Мѣдная и чугунная арматура, какъ-то: клапаны и краны для пара и воды и всѣ техническія и пароходскія принадлежности; краски тертыя, сухія разныхъ фабрикъ, масло вареное, кисти малярныя, ручныя и маховыя; бѣлила, сурикъ, охра и проч. москательные товары. Въ большомъ выборѣ печные, оконные и дверные приборы, заграничныхъ и тульскихъ фабрикантовъ и проч.

Въ Самарѣ,
Троицкая
площадь,
соб. домъ.
Телефонъ
№ 169.

БАЛКИ,
рельсы,
и всѣ
желѣзныя
издѣлія.

Довѣренный Самарской
торговли
Василій Михайл. Соколовскій.

ПРЕЙСЪ-КУРАНТЫ
ПО ТРЕБОВАНІЮ.

ВЛИ

омою

ОВЪ

мъ.

амарѣ,
дкая
адь,
домъ.
ронъ
9.

БАЛКИ,
рельсы,
и всѣ
желѣзныя
издѣлія.

РАНТЫ
нію.

Н. Н. Пантелѣевъ.

СПЕЦІАЛЬНЫЙ
МАГАЗИНЪ ГОТОВАГО ПЛАТЬЯ

Самара, Панская улица,
Сапожникова, противъ аптеки
Позернъ.

егда въ большомъ выборѣ:

ДАМСКОЕ ПЛАТЬЕ:

тонды, накидки, дипло-
ты, жакеты и перелинки.

МУЖСКОЕ ПЛАТЬЕ:

инели, шубы, пальто: мѣ
овые и ватные, сюртуки,
изитки, пиджаки, гимна-
ическія брюки и блузы.
Виксатиновые плащи.

МАТЕРІАЛЫ:

рапъ, шевіотъ, сукно, трико
архатъ и плюшъ модныхъ
и изящныхъ рисунковъ.

МѢХА:

нотовые, норковые, лисьи,
оревые, выхухолевые, бѣ-
ичьи, кенгуровые, козьи и
баращковые.

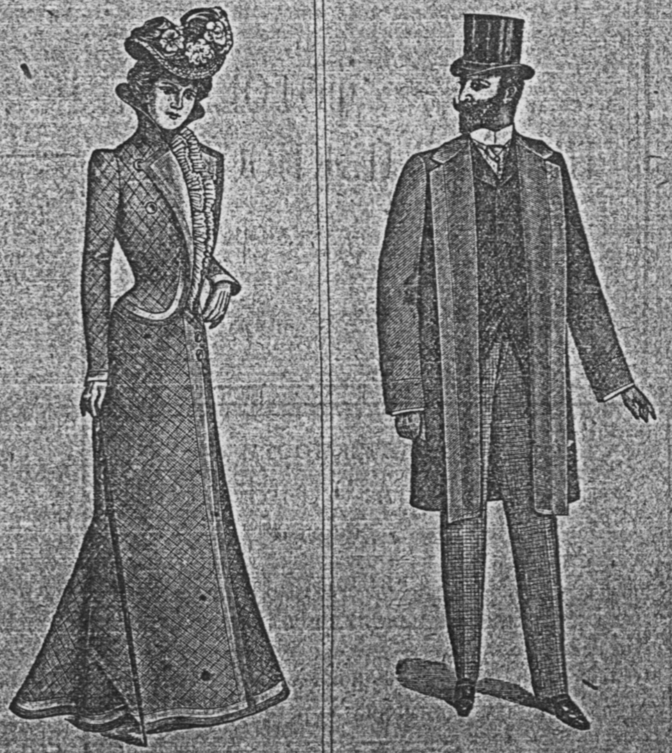

На мужское, дамское и форменное платье
ПРИНИМАЮТСЯ ЗАКАЗЫ.
Исполненіе скорое и аккуратное
ЦѢНЫ ДОБРОСОВѢСТНЫЯ.

МАГАЗИНЫ

П. Н. АРЕФЬЕВА,

САМАРА,

1) Дворянская ул., д. лютеранской церкви, телеф. № 39.
2) Дворянская ул., д. № 159, противъ Струковскаго сада, телеф. № 272

ФОТОГРАФИЧЕСКІЯ ПРИНАДЛЕЖНОСТИ:

АППАРАТЫ, ПЛАСТИНКИ, БУМАГА, БЛАНКИ,	ХИМИЧЕСКІЕ ПРОДУКТЫ И ПР.

ПРИНАДЛЕЖНОСТИ

ЭЛЕКТРИЧЕСКАГО ОСВѢЩЕНІЯ

и его установка.

Большой выборъ арматуры, монтажъ, угли, лампочки накаливанія и пр.

Электрическая сигнализація, звонки, телефоны и ихъ установка и ремонтъ.

Волшебные фонари, къ нимъ картины, бинокли, пантоскопы, стереоскопы.

ГРАММОФОНЫ и пластинки къ нимъ.

ГРОМАДНЫЙ ВЫБОРЪ АЛЬБОМОВЪ.

ВЕЩИ ДЛЯ ПОДАРКОВЪ.

ОТКРЫТЫЯ ПИСЬМА.

Садоводство Арефьев

Уголъ Дворянской и Алексѣевск. ул., д. № 130/3,

Пальмы, розы, азаліи, к
мелiи, гіацинты.

Букеты, гирлянды и бутоньерки.

ПРОДАЖА СѢМЯНЪ:
цвѣточныхъ и огородныхъ.

ТРЕБУЙТЕ
ПРЕЙСЪ-КУРАНТЫ.

ЬА,

72

рефьева

уп., д. № 159/3.

залія, ка

нты.

утоньерки.

ИЯНЪ:

родныхъ.

УЙТЕ

НТЫ.

Торговый Домъ

„Ѳ. В. Шадрина и Сынъ“

ВЪ САМАРѢ.

Паровая вальцовая мукомольная мельница.

Производство и продажа крупитчатой муки.

АРА, Заводска ул., д. Прохорова.

КАЗАНЬ. Проломная ул., д. Тимофеева

ВЬ ОТКРЫТЫЙ

ИВНОЙ ЗАЛЪ

Д. Жирового.

БИЛЛІАРДЫ

ХОРЪ

БАЛАЛАЕЧНИКОВЪ

МАРА, уг. Москательной и Соборной ул.

ПИВО

ЖИГУЛЕВСКАГО ЗАВОДА

ВСЕВОЗМОЖНЫЯ ЗАКУСКИ

В. Г. ФРИДБЕРГЪ.

СКЛАДЪ

аптекарскихъ, химическихъ и парфюмерныхъ товаровъ.

Панская ул Телефонъ № 131.

Цѣны внѣ конкуренціи.

КОНДИТЕРСКАЯ ФАБРИКА
КОНФЕКТЪ

А. В. Косолапова и С. М. Рѣшетниковъ

ВЪ САМАРѢ.

Удостоена высшей награды золотой медалью на Парижской выставкѣ въ 1906 г.

Производитъ выработку карамели и монпанеье всевозможныхъ вкусовъ какъ-то: шеколадныя, какавныя, кофейныя, медовыя, ликерныя и изъ настоящихъ фруктъ и ягодъ, различной халвы, помадки, пептермента и нанпарель на различныя цѣны.

Адресъ для телеграммъ: Самара, Косорешъ.
„ „ писемъ: Самара, А. В. Косолаповой и С. М. Рѣшетникову.

ФАБРИКА
ПЕЧЕНІЙ И ПРЯНИКОВЪ
И
КРЕНДЕЛЬНОЕ ЗАВЕДЕНІЕ.

ТЕЛЕФОНЪ
№ 469.

ФАБРИЧНЫЙ МАГАЗИНЪ
и ОПТОВО-БАКАЛЕЙНЫХЪ ТОВАРОВЪ
помѣщается, Троицкая площадь
городской корпусъ № 33.
Оптовые прейсъ-куранты кондитерскихъ товаровъ, высылаются по первому требованію безплатно.

ИМѢЕТЪ

ОЛЬШОМЪ ВЫБОРѢ:

И Шотландскія (Королевскія).
ЫЕ КОНСЕРВЫ.
НЫ русскихъ и загранич-
фирмъ.
Двинская и Печерская.
разныхъ сортовъ.
сухіе, соленые и марино-
ые.

ъ для телеграммъ: Самара, ШОРИНУ.
онъ № 103.

С. А. ШОРИНЪ.

СКЛАДЪ

РЫБНО-ГАСТРОНОМИЧЕСКИХЪ ТОВАРОВЪ.

Г. САМАРА,
Троицкая площадь, д. Чаковскаго.

ТАРИФНОЕ БЮРО.

(BUREAU DES TARIFES)

ПРОВѢРКА накладныхъ
ИСЧИСЛЕНІЕ тарифовъ и пошлинъ.
ВЗЫСКАНІЕ съ ж. д. по претензіямъ.
ИСПОЛНЕНІЕ счетоводныхъ работъ.

ОРГОВОЕ АГЕНТСТВО

(AGENCE DU COMMERCE).

ТЕЛЕФОНЪ № 61.
ТЕК. СЧ. РУСС. ТОРГ.-ПРОМ. БАН. № 674.
РЕДНИЧЕСТВО въ раіонѣ СИБИРИ и ПОВОЛЖЬЯ
купка и продажа ВСЕВОЗМОЖНЫХЪ ТОВАРОВЪ.
АДРЕСЪ: Самара, Тарифному Бюро.

Кумысъ

съ 9-го мая можно получать кумысъ и помѣщенія
въ 12 верстахъ
отъ ст. „Шафраново“ Сам. Злат. жел. дор.

въ имѣніи Н. В. Ждано

Климатъ и мѣстоположеніе вполнѣ благопріятны
для означенной цѣли, рѣка „Дема“ въ 4-хъ верс

ВРАЧАМЪ и СТУДЕНТАМЪ
10% скидки.

ПИЩА.

Обѣдъ изъ 2-хъ блюдъ за общимъ столомъ 20 руб. въ мѣсяцъ, съ завтракомъ изъ одного блюда 25 руб.

Обѣдъ изъ 3-хъ блюдъ, завтракъ изъ 2-хъ—35 руб.—Отдѣльно на три руб. дороже.

Обѣдъ для прислуги 10 руб. въ мѣсяцъ, съ ужиномъ 14 руб.

Самовары не болѣе 2-хъ въ сутки 3 руб. въ мѣсяцъ, за лишній самоваръ 10 коп.

За прислугу съ малаго домика 2 руб., съ средняго домика и каюты 3 руб. въ мѣсяцъ.

Верховыя лошади 50—75 коп. въ часъ.

КУМЫСЪ
18 коп.
за бутылку.

пастбище ковыльное.

ПОМѢЩЕНІЯ

состоятъ изъ отдѣльныхъ доми
(расположенныхъ близъ опу
лиственнаго лѣса) съ печам
ДОМЪ ПАРОХОДЪ съ 14-ю каютами
30 р. въ мѣсяцъ за каюту съ одного и 4
съ 2-хъ. **За малый домикъ** (30 кв.
плата назначена съ одного 25 руб въ
сяцъ, съ 2-хъ 35 руб.; за сезонъ 65—80

За средніе домики

(42 кв. арш.) въ мѣсяцъ 35 р
съ 2-хъ 45 руб, въ сезонъ 9
105 руб.

За верхніе домики

(52 кв арш.) 45 руб. въ мѣсяцъ и 8
за 2 мѣсяца и 115 руб. за сезонъ, съ
на 12 руб. и дороже и т. д.

АДРЕСЪ:

для писемъ и денежной корреспонденціи—ст „Шафраново“
Сам.-Злат. ж. д. врачу Н. В. Жданову.

Для телеграммъ: „Шафраново“—Жданову, а до 15 апрѣля:
Бугульма Сам губ.

ВРАЧЕМЪ
ЗАВЕДЕНІЯ
СОСТОИТЪ
АССИСТЕНТЪ
ИМПЕРАТОРСКОЙ
ФАКУЛЬТЕТНОЙ
КЛИНИКИ
А. С. ЕГОРОВЪ

Оптово-пивоваренный складъ

въ г. Самарѣ,

на Полевой улицѣ собственный домъ, № 15,

Телефонъ № 154,

парового пивовареннаго завода

„Восточная Баварія“

Оскара Эдуардовича ПЕТЦОЛЬДЪ въ Казани.

ПИВО хорошо выдержанное, ✻ ✻ ✻ ✻ превосходнаго качества

СТОЛОВОЕ и ВѢНСКОЕ.

Удостоено наивысшей наградой „Гранъ-При“ съ почетнымъ крестомъ и золотой медалью, а также золотыми медалями на международной выставкѣ въ Лондонѣ, Парижѣ, Брюсселѣ, Антверпенѣ и Бордо.

ПЕРВОКЛАССНЫЙ РЕСТОРАНЪ

на Дворянской улицѣ, домъ Бахарева.

Телефонъ № 251.

—) ИМѢЮТСЯ: (—

ПИВНЫЯ ЛАВКИ.

М. Р. АЛЬПЕРТЕНЪ

ВЪ САМАРѢ,

ЗАВОДЪ
ИСКУССТВЕННЫХЪ
МИНЕРАЛЬНЫХЪ
ГАЗИРОВАННЫХЪ
фруктовыхъ
ВОДЪ
и
КВАСОВЪ.

уголъ Предтеченской и Самарской
Телефонъ № 159.

САМАРСКІЙ СКЛАДЪ
КЕРОСИНА

ТОВАРИЩЕСТВА МОРСКОГО И РѢЧНОГО ПАРОХОДСТВА

и торговля нефтяными и смазочными продуктами

ПОДЪ ФИРМОЮ

„БРАТЬЯ МЕРКУЛЬЕВЫ"

ПРАВЛЕНІЕ ВЪ Г. АСТРАХАНИ.

Контора и склады нефтяныхъ продуктовъ:

въ Баку, Астрахани, Царицынѣ, Камышинѣ, Вольскѣ, Балаковѣ, при ст. Батраки, Пришибѣ, Саратовѣ и Самарѣ.

СКЛАДЪ НА КОСѢ,

Контора Алексѣевская площадь домъ Бахарева.

Лавка на Самарской улицѣ, между Панской и Заводской № 247.

ТЕЛЕФОНЫ №№ 305, 247, 218.

ЗИМИНЪ Виталій Аароновичъ.

САМАРА,
собствен. домъ,
№ 124.

Заводъ
металлическихъ работъ
на мукомольныхъ
несгораемыхъ мельницахъ
и желѣзнодорожныхъ
принадлежностей

Удостоенъ
двумя Серебряными
медалями
на выставкѣ
въ Ростовѣ на Дону.

ЖИВОПИСЦЫ
ДЕКОРАТИВНО-
ХУДОЖЕСТВЕННЫХЪ РАБОТЪ

К. М. Зорга и К. П. Крутайнъ.

ПРЕДЛАГАЕТЪ СВОИ УСЛУГИ
на комнатныя и другія живописно-художественныя работы,
А ТАКЖЕ
НА РАЗНЫЯ ОБЫКНОВЕННЫЯ и МАЛЯРНЫЯ РАБОТЫ съ добросовѣстной исполнительностью,
ПО УМѢРЕННЫМЪ ЦѢНАМЪ,
съ гарантіей и извѣстными рекомендаціями на мѣстѣ.

САМАРА, уголъ Николаевской и Воскресенской
ул., д. Борщова, № 54.

КНЯЗЬ
Сергій Евгеньевичъ Львовъ.

ПОЖЕВСКІЕ ЖЕЛѢЗОДѢЛАТЕЛЬНЫЕ, ЛУДИЛЬНЫЕ и МЕХАНИЧЕСКІЕ ЗАВОДЫ

въ Соликамскомъ уѣздѣ. Пермской губерніи.

ЗАВОДЫ ВЫРАБАТЫВАЮТЪ:

листовое кровельное, бѣлое глянцевое и матовое желѣзо, а также разныя издѣлія изъ бѣлаго глянцеваго и матоваго желѣза, какъ-то: ведра конусныя (цибарка) и цилиндрическія (прямыя), тазы круглые и овальные; издѣлія штампованныя: лопаты, грабли, ухваты, сковороды, сковородники, ковши поваренку (луженая).

ТОРГОВЫЕ СКЛАДЫ ИМѢЮТСЯ:

въ г.г. Перми, Ярославлѣ, Самарѣ и Саратовѣ.

Адресъ для складовъ—почтовый: «Конторѣ князя С. Е. Львова».
" телеграфный: «Желѣзо».
" почтовый Главнаго Правленія Пожевскими заводами:
«Пермь, князю Сергію Евгеньевичу Львову».
" телеграфный: «Пожевскій заводъ Львову»,

Изъ губерній: Самарской, Уфимской, Оренбургской, Казанской, Симбирской, Туркестанскаго края и Закаспійской области со всѣми запросами просимъ обращаться въ Самарскую контору князя Сергія Евгеньевича Львова.

НА ВСѢ ЗАПРОСЫ—НЕМЕДЛЕННЫЙ ОТВѢТЪ.

Прейсъ-куранты высылаются по требованію немедленно.

Музыкальный магазинъ

П. Л. Чулкова,

ВЪ САМАРѢ,

уголъ Дворянской и Предтеченской ул.

ПРЕДЛАГАЕТЪ

РОЯЛИ и ПІАНИНО

лучшихъ Русскихъ и заграничныхъ фабрик

ФИСГАРМОНІИ

Американской системы

ВЪ ГРОМАДНОМЪ ВЫБОРѢ

ГРАММОФОНЫ И ПЬЕСЫ ПЛАСТИНКИ.

ДЕПО

СТРУННЫХЪ ИНСТРУМЕНТОВЪ И ГАРМОНІЙ

СКЛАДЪ НОТЪ.

ЗАВОДЪ

минеральныхъ и фруктовыхъ

ВОДЪ

пріемники **А. М. БРИКЪ**

В. Осиповъ и Г. Гавриловъ,

ВЪ САМАРѢ,

Николаевская ул., д. № 172.

абрика Механической обуви и Заготовочная Мастерская

А. Г. СТЕКОЛЪ

Соборная улица, домъ Кускова № 105.

УЖСКОЙ, ДАМСКОЙ И ДѢТСКОЙ ОБУВИ.

Прейскурантъ высылается по первому требованію БЕЗПЛАТНО.

Адресъ для писемъ и телеграммъ: САМАРА СТЕКОЛЪ.

Г. С. ДЕМБОТЪ

САМАРСКОЕ АГЕНТСТВО

ПАРОХОДСТВО
— И —
ТОРГОВЛЯ
НЕФТЯНЫМИ
ПРОДУКТАМИ.

производитъ продажу со склада и поставляетъ торговцамъ и учрежденіямъ

КЕРОСИНЪ

И НЕФТЯНЫЕ ОСТАТКИ

въ посудѣ и цистернахъ по оптовымъ цѣнамъ.

БЕРЛИНСКАЯ
ПАРОВАЯ
ХИМИЧЕСКАЯ ЧИСТКА
платьевъ и туалетовъ.

КРАСИЛЬНЯ
всѣхъ тканей и матеріаловъ
ВО ВСЕВОЗМОЖНЫЕ ЦВѢТА.

Самара, Дворянская ул., ряд. съ Городск. Управой.

Отдѣленіе въ Оренбургѣ.

Чистка бѣлья пудомъ не крахм. 3 р. 50 к. столовое бѣлье подкрахмаленное 4 р., сорочка мужская съ воротникомъ и манжетами 25 к., безъ воротника 20 к., воротникъ 7 к., англійскій 10 к., манжеты 8 к.

Лѣтомъ отдѣленіе на дачѣ и развозитъ фургонъ.

Адресъ для телеграммъ: *Самара, Берлинская паровая.*

СПЕЦІАЛЬНЫЙ МАГАЗИНЪ

ШЛЯПЪ, ШАПОКЪ и ФУРАЖЕКЪ

Федора Петровича

КОБЕРЪ

ПРЕДЛАГАЕТЪ

постоянно въ полномъ выборѣ:

ЛЯПЫ ВЕСЕННІЯ И ЛѢТНІЯ, НОВѢЙШИХЪ ФАСОНОВЪ

лучшихъ заграничныхъ и русскихъ фабрикъ.

ШАПКИ ВЕЛЮРОВЫЯ И КАСТОРОВЫЯ.

пки каракулевыя, подъ котикъ и другихъ мѣховъ

отъ низшихъ до самыхъ высокихъ сортовъ.

МУФТЫ и ШАПКИ ДАМСКІЯ.

УРАЖКИ „СПОРТЪ“ и ДОРОЖНЫЯ.

МНОГО НОВОСТЕЙ.

ФУРАЖКИ ФОРМЕННЫЯ ВСѢХЪ ВѢДОМСТВЪ,

ицерскія, ученическія и штатскія всевозмож. фасоновъ,

Самара,
Дворянская,
№ 100.

**Матроски
и фуражки
дѣтскія
весеннія
и лѣтнія.**

ресъ для телеграммъ:
Федоръ Коберъ, Самара.

ЦѢНЫ ПРАВИЛЬНЫЯ
и безъ запроса.

МОДНО-МАНУФАКТУРНЫЙ МАГАЗИНЪ

ФАБРИКАНТОВЪ

Братьевъ КОНРАДИ,

уголъ Панской и Николаевской улицъ,
домъ В. А. Сидорова,

имѣетъ постоянно большой выборъ:

шелковыхъ, суконныхъ, шерстяныхъ,
полотняныхъ
и
РАЗНЫХЪ БУМАЖНЫХЪ
ТОВАРОВЪ.

Сукно, трико, драпъ, плюшъ,
бархатъ.

ОДѢЯЛА
байковыя, плюшевыя и тканьевыя.

БОЛЬШОЙ ВЫБОРЪ
саратовской сарпинки своего производства.

СКЛАДЪ
СТРОЕВОГО ЛѢСА
заготовки изъ собственныхъ дачъ
КОСТРОМСКОГО ДВОРЯНИНА-ЗЕМЛЕВЛАДѢЛЬЦА
ВЛАДИМІРА ФЕДОРОВИЧА ЛУГИНИНА,

ОПТОВАЯ ТОРГОВЛЯ въ навигаціонное время плотами у Аннаевской дачи.
А РОЗНИЧНАЯ балками и раздѣлочнымъ матеріаломъ постоянно на Волжкой и Засамарской пристаняхъ

производится на началахъ безусловной добросовѣстности.

Заказы иногороднимъ исполняются аккуратно безъ замедленія.

Управляющій *М. Порватовъ.*

ЕВОСХОДНАЯ
КУХНЯ
ъ управленіемъ Московскаго повара.

пріѣзжающіе и квартиы пользуются полной тий, хорошей прислугой и чистотой.

ѢНЫ ОЧЕНЬ УМѢРЕННЫЯ.

ГОСТИННИЦА
и
НОМЕРА
АННАЕВА,
въ Самарѣ,
на Алексѣевской площади, противъ памятника Александру II.
въ центрѣ города близъ присутственныхъ мѣстъ.

ПЕРВОКЛАССНЫЙ РЕСТОРАНЪ ОБСТАВЛЕННЫЙ ТРОПИЧЕСКИМИ РАСТЕНІЯМИ.

Отличныя, устроенныя комнаты, съ полнымъ комфортомъ, телефонъ, билліарды, механическое піанино.

ЕВРОПЕЙСКАЯ ГОСТИННИЦА

Н. Я. Корнилова

въ Самарѣ, Алексѣевская площадь.

Расположена въ самой центральной и коммерческой части города вблизи присутственныхъ и правительственныхъ учрежденій.

ПРИ ГОСТИННИЦѢ

первоклассный ресторанъ.

ИЗЫСКАННАЯ КУХНЯ

съ 10 часовъ вечера до 2 часовъ ночи.

ВЪ ЗАЛѢ РЕСТОРАНА

РАЗНОХАРАКТЕРНЫЙ ДИВЕРТИСМЕНТЪ

съ весьма обширной программой.

КУМЫСОЛЕЧЕБНОЕ
ЗАВЕДЕНІЕ
Ивана Тимофеевича Гусарова

БУЗУЛУКСКАГО УѢЗДА,
Самарской губ.,
близъ ст. «Тоцкое», Ташкент. ж. д. (линія Самара—Оренбургъ).

СЕЗОНЪ 1907 года. съ 10 мая по 20-е августа.

Кумысолечебное заведеніе находится близъ молодого лѣса, на возвышенной, сухой мѣстности, среди ковыльной степи. Помѣщенія для больныхъ—домики—особняки вполнѣ удовлетворяютъ условіямъ гигіены и элементарнаго комфорта. Они выстроены на сухомъ, песчаномъ грунтѣ изъ массивныхъ бревенъ, положенныхъ на войлокѣ и пропаклеванныхъ, внутри обтянуты шведскимъ картономъ, выбѣленныхъ известью. Въ каждомъ домикѣ двѣ отдѣльныя комнаты. Въ комнатахъ существуютъ приспособленія для обновленія и поддерживанія чистаго воздуха. Обращено вниманіе на чистоту и удобство несложной меблировки домика. Каждая комната дезинфекцируется послѣ пребыванія въ ней больного.

Въ центрѣ кумысолечебнаго заведенія находится курзалъ съ обширной столовой, гдѣ столуются больные, здѣсь же помѣщается библіотека, билліардъ, піанино и кабинетъ врача.

Благодаря обильнымъ пастбищамъ, постоянному надзору врача и опыту нѣсколькихъ лѣтъ,—кумысъ вырабатывается высокаго качества. Кумысъ за отдѣльную плату по 15 коп. за бутылку

Обращено особое вниманіе на качество, свѣжесть, умѣлое приготовленіе и разнообразіе стола, который состоитъ изъ одного легкаго завтрака, во время утренняго чая, второго завтрака изъ 2-хъ блюдъ въ 1 часъ дня, обѣда—изъ 3-хъ блюдъ въ 6½ час. вечера и вечерняго чая въ 8 часовъ.

Плата за полный интернатъ, включая сюда, кромѣ вышеупомянутаго, прислугу, освѣщеніе, отопленіе—въ случахъ необходимости, баню, ванны, купальню, періодическія газеты и журналы, шахматы, крокетъ, лодка—120 руб. въ мѣсяцъ съ персоны. Двумъ лицамъ, пользующимся совмѣстно одной комнатой, плата повышается на 40 руб. Семейства изъ нѣсколькихъ лицъ—по особому соглашенію.

Подробные проспекты высылаются немедленно по первому требованію изъ Бузулука, Самарской губ. отъ Ивана Тимофеевича Гусарова.

Желающіе помѣститься на кумысолечебномъ заведеніи должны выслать задатокъ въ размѣрѣ половинной стоимости мѣсячной платы. Лицамъ, увѣдомившимъ о точномъ днѣ пріѣзда, на станцію высылаются лошади.

Г.Г. ВРАЧИ, СТУДЕНТЫ и УЧИТЕЛЬСКІЙ ПЕРСОНАЛЪ ПОЛЬЗУЮТСЯ СКИДКОЙ ВЪ 10%.

Николай Николаевичъ

ГЕРАСИМОВЪ.

ДОВѢРЕННЫЙ
САМАРСКАГО и ТАШКЕНТСКАГО СКЛАДА ЖЕЛѢЗА
Заводовъ Симскаго Округа
Гг. БАЛАШЕВЫХЪ.
и собственная торговля въ Самарѣ и Ташкентѣ.

СКОБЯНЫХЪ
и
инструментальныхъ товаровъ.

ОКОННЫХЪ ДВЕРНЫХЪ и ПЕЧНЫХЪ МЕТАЛЛИЧЕСКИХЪ ПРИБОРОВЪ

ПРЕИМУЩЕСТВЕННО ПРИБОРЫ
ТУЛЬСКАГО ФАБРИКАНТА
Василія Ивановича КАМЕНЕВА.

ОСТЕРЕГАЙТЕСЬ ПОДДѢЛОКЪ КЛЕЙМО
УТВЕРЖДЕНО МИНИСТЕРСТВОМЪ
ФАБРИЧН. КЛЕЙМО
В.И.К.
КАМЕНЕВЪ ВЪ ТУЛѢ

Гвозди желѣзные, болты, гайки, заклепки, шайбы, шурупы.

Чугунная и желѣзная эмалированная кухонная посуда.

ОЦИНКОВАННОЕ ЖЕЛѢЗО.
Гири, коромысла, кади, скалы для вѣсовъ.

ЗАМКИ ЛИЧАДѢЕВА
и другихъ русскихъ и заграничныхъ фабрикъ.

ТЕЛЕФОНЪ № 426.

Адресъ для писемъ: Самара, Самарскому складу желѣза заводовъ Симскаго Округа Гг. БАЛАШЕВЫХЪ.
Адресъ для телеграммъ: Самара, БАЛАШЕВЫМЪ.

МАНЕЖЪ

ОБРАЗЦОВОЙ КОВ
ЛОШАДЕЙ

А. ЛАНДЕР

(бывшій Фельзеръ-Криворукова
САМАРА,
Дворянская улица, д. № 36.

Ковка производится спец
листами ковалями.

Больныя лошади куются по
наблюденіемъ ветеринарна
врача.

Ковка производится ежедневно кро
праздниковъ, съ 6 час. утра и
6 час. вечера, какъ въ манежѣ, та
и на домахъ

При манежѣ имѣется всег
для продажи большой з
пасъ подковъ и ввертных
шиповъ.

ПРИНИМАЮТСЯ ЗАКАЗЫ
на всевозможныя кузнечныя работ

ТЕЛЕФОНЪ № 498.

Нефтяные двигатели „АВАНСЪ“.

ПРЕДСТАВИТЕЛИ

Г. Н. ФРЕЗЕ и К°,

Самара, Троицкая ул., 34.

Двигатели:
горизонтальн.,
вертикальные,
судовые
и локомобили.

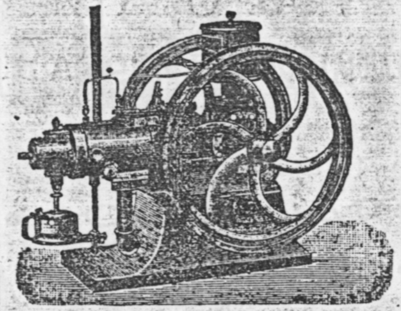

Расходъ
нефти
3/4 фун.
на силу
часъ.

Телефонъ № 214.

Телеграммы:
Фрезе, Самара.

Губернская Типографія

Самара, уголъ Саратовской и Заводской д. Вощакина.

ИМѢЕТЪ:

книги, бланки, разсчетныя книжки и проч.

для волостныхъ и сельскихъ правленій, кредитныхъ товариществъ и земскихъ начальниковъ,

ТИПОГРАФІЯ ПРИНИМАЕТЪ ЗАКАЗЫ:

отъ частныхъ лицъ, фабрикъ, заводовъ, казенныхъ и частныхъ учрежденій.

РАЗСЧЕТНЫЯ КНИЖКИ
ДЛЯ РАБОЧИХЪ.

ЯКОВЪ ПАВЛОВИЧЪ РОМАНОВЪ.

ПАРОВОЙ МАСЛОБОЙНЫЙ ЗАВОДЪ.

ПРЕДЛАГАЕТЪ

МАСЛО:

конопляное, подсолнечное, ОЛИФА изъ чистаго льняного масла.

МАГАЗИНЪ

бакалейныхъ, кондитерскихъ, табачныхъ, парфюмерныхъ, москательныхъ, скобяныхъ, красочныхъ и обойныхъ товаровъ.

ЖЕЛѢЗО всѣхъ сортовъ

МАСЛА

сырыя, вареныя и смазочныя.

Въ г. Сергiевскѣ, Самарской губ.

АДРЕСЪ-КАЛЕНДАРЬ

Самарской губерніи

на 1907 годъ.

9136

285/52

Изданіе Самарскаго Губернскаго Статистическаго Комитета.

Цѣна 1 руб. 50 коп.

Научно-справочная
Центр. Государств.
Исторического Архива
СССР
Библиотека

Печатано съ разрѣшенія Г. Самарскаго Губернатора. 17 апрѣля 1907 г.

САМАРА. Губернская типографія.
1907.

ОГЛАВЛЕНІЕ.

Сравнительная таблица времени въ различныхъ пунктахъ земного шара . . . . .

Церковный отдѣлъ.

Церковныя и историческія эры . . . .
Праздники Господни . . . .
— Пресвятыя Богородицы . . . .
— Нѣкоторыхъ Святыхъ . . . .
— Двунадесятые . . . .
Таблица подвижныхъ праздниковъ и продолжительность постовъ . . . .
Астрономическія свѣдѣнія о затменіяхъ въ 1907 году . . . . . .
Предсказанія Брюсова календаря на 1907 годъ . . . .
Табель на 1907 годъ . . . .
Время года на 1907 годъ . . . .
Дни, въ которые воспрещается совершеніе браковъ . . . .
Неприсутственные дни . . . .
Православный календарь . . . .
Иновѣрческіе календари: Армяно-Григоріанскій . . . .
— — Римско-Католическій и лютеранскій . . . .
— — Еврейскій . . . .
— — Магометанскій . . . .
Россійскій ИМПЕРАТОРСКІЙ Домъ . . . .

Отдѣлъ справочный.

Росписаніе городовъ и поселеній Самарской губ. по классамъ для взиманія квартирнаго налога . . . .
Вѣдомость окладовъ Государственнаго налога . . . .
Списокъ волостей Самарской губерніи . . . .
Списокъ ярмарокъ . . . .
Почта . . . .
Разсчетная таблица платъ за перевозку пассажировъ . . . .

Отдѣлъ статистическій.

Общій очеркъ Самарской губерніи.

Географическое положеніе и пространство губерніи . . . .
Города и значительныя селенія . . . .
Численность населенія . . . .
Движеніе населенія . . . .

Земледѣльческая промышленность.

Посѣвная площадь . . . .

ГОС. ПУБЛИЧНАЯ
БИБЛИОТЕКА
Ленинград
II 193 РП 6011/9
G 164973

Страницы.

бна 54
дство . . . . . . —
лебовъ . . . . . . —
дство 55
ая и заводская промышленность . . . . . . —
и 56

одати и повинности.

е сборы . . . . . . —
сборы съ дворянскихъ имѣній . . . . . . —
кіе и уѣздные земскіе сборы 57
е сборы 58
ые сборы 59
е сборы . . . . . . —
я повинность . . . . . . —

бщественное благоустройство.

общенія 60
телеграфъ . . . . . . —
е образованіе 62
ыя свѣдѣнія о среднихъ и спеціальныхъ учебныхъ заведеніяхъ г. Самары . . . 63
енныя библіотеки 65
библіотекъ 66

бщественныя несчастія.

. . . . 67
фабрикъ, заводовъ и торгово-промышленныхъ заведеній г. Самары . . . 68
дачевладѣльцевъ въ чертѣ городской земли г. Самары 73
тельный списокъ дачныхъ участковъ на городской землѣ, не показанныхъ на планѣ 81

Высшія Государственныя учрежденія.

ственный Совѣтъ 82
Министровъ . . . . . . —
рія Его Императорскаго Величества по принятію прошеній . . . . . . —
ъ о службѣ чиновъ гражданскаго вѣдомства и о наградахъ . . . . . . —
нная Его Императорскаго Величества Канцелярія . . . . . . —
нная Его Императорскаго Величества Канцелярія по учрежденіямъ Императрицы Маріи . . . . . . —
ельство о трудовой помощи, состоящее подъ Августѣйшимъ покровительствомъ я Императорскаго Величества Государыни Императрицы Александры еодоровны
льствующій Сенатъ . . . . . . —
шій Правительствующій Сѵнодъ 83
рства: Иностранныхъ Дѣлъ . . . . . . —
Внутреннихъ Дѣлъ . . . . . . —
Народнаго Просвѣщенія 84
Финансовъ . . . . . . —
Торговли и Промышленности . . . . . . —
Землеустройства и Земледѣлія . . . . . . —
Юстиціи . . . . . . —
Путей сообщенія 85
Военное . . . . . . —
Морское . . . . . . —

Государственный Контроль
Главное Управленіе Государственнаго Коннозаводства
Императорское Россійское Общество Краснаго Креста
Алексѣевскій Главный Комитетъ по призрѣнію дѣтей лицъ, погибшихъ въ войну съ Японіей

Списокъ учрежденій и чиновъ Самарской губерніи.

Духовное Вѣдомство:
I. Православнаго исповѣданія
II. Римско-Католическаго
III. Евангелическо-лютеранскаго
IV. Моисеева закона
V. Магометанскаго
Министерство Внутреннихъ Дѣлъ
Министерство Юстиціи
Министерство Финансовъ
Частныя кредитныя учрежденія
Государственный Контроль
Главное Управленіе Землеустройства и Земледѣлія
Министерство Императорскаго Двора и Удѣловъ
Министерство Народнаго Просвѣщенія
Министерство Путей Сообщенія
Военное вѣдомство
Вѣдомство Государственнаго коннозаводства
Земство
Городскія общественныя учрежденія
Благотворительныя и общеполезныя учрежденія въ г. Самарѣ

УѢЗДЫ:

Самарскій
Ставропольскій
Бугульминскій
Бугурусланскій
Бузулукскій
Николаевскій
Новоузенскій

Алфавитный списокъ фамилій, помѣщенныхъ въ справочной книжкѣ Самарской губ.

Сравнительная таблица времени въ различныхъ пунктахъ земнаго шара.

дѣленіе въ этой таблицѣ: утро отъ 4 до 10 ч., день отъ 10 до 4 ч., вечеръ отъ 4 до 10 ч. и ночь отъ 10 до 4 час.).

Когда въ Петербургѣ 12 часовъ дня, то въ другихъ городахъ:

предѣлахъ Россіи:	час.	мин.	сек.	
	11	27	56	дня.
нгельскъ	11	33	—	—
хань	1	10	54	—
	1	18	8	—
ава	11	22	52	—
на	11	39	56	—
міръ	12	40	28	—
да	12	38	20	—
нежъ	12	35	36	—
ргъ	11	53	52	—
	1	17	32	—
нгфорсъ	11	38	36	—
о.	11	34	8	—
рпнодаръ.	12	34	—	—
рпнославъ	12	19	4	—
ейскъ	4	7	52	веч.
сскъ.	4	55	52	—
ь.	1	15	16	дня.
нецъ-Подольскъ	11	45	4	—
	12	24	44	—
невъ	11	54	8	—
	12	—	52	—
	11	34	20	—
ома	12	42	32	—
оярскъ	4	10	24	веч.
съ	12	23	32	дня.
ісъ	4	49	36	веч.
ва	11	33	44	дня.
а	12	29	4	—
нскъ	5	45	8	веч.
ій-Новгородъ	12	56	8	дня.
аевскъ, на Амурѣ	7	21	56	веч.
еркасскъ	2	39	12	дня
а	12	1	44	—
	2	23	4	—
ургъ	1	39	12	—
къ	7	32	—	веч.
	12	58	56	дня.
	1	43	52	—
заводскъ	12	10	20	—
ва	12	17	4	—
	11	35	12	—
ь.	12	37	48	—
а	1	19	8	—
овъ	1	3	4	—
алатинскъ	3	19	52	—
рскъ	1	12	24	—
рополь	12	15	12	—

	час.	мин.	сек.	
Ставрополь	11	46	44	дня.
Сухумъ-Калэ	12	42	48	—
Тамбовъ	12	44	36	—
Ташкентъ	2	30	—	—
Тверь	12	23	8	—
Тифлисъ	12	58	—	—
Тобольскъ	2	31	44	—
Томскъ	4	38	40	веч.
Тула	12	29	16	дня.
Уфа.	1	42	32	—
Харьковъ.	12	23	43	—
Херсонъ	12	9	16	—
Чита	5	32	48	веч.
Эривань	12	56	48	дня.
Якутскъ	6	37	52	веч.
Ярославль	12	38	24	дня.
За предѣлами Россіи:				
Парижъ	10	8	8	дня.
Лондонъ	9	56	8	утр.
Мадридъ	9	41	28	—
Лиссабонъ	9	22	8	—
Берлинъ	10	52	—	дня.
Вѣна	11	4	—	—
Римъ	10	48	16	—
Брюссель.	10	16	8	
Константинополь.	11	58	8	—
Стокгольмъ.	11	10	8	—
Островъ св. Елены	9	36	8	утр.
Марокко	9	29	8	—
Мадейра	8	53	28	—
Неаполь	10	55	28	дня.
Пекинъ	5	48	—	веч.
Іеддо	7	20	8	—
Нагасаки.	6	37	—	—
Шанхай	6	4	—	—
Калькутта	3	52	48	дня.
С.-Франциско	1	52	—	ноч.
Мексика	3	23	—	—
Ріо-Жанейро	7	8	—	утр.
Квито	4	44	—	—
Гаванна	4	28	—	—
Нью-Іоркъ	5	43	—	—
Новый-Орлеанъ	3	56	—	ноч.
Лима	4	52	—	утр.
Панама	4	40	—	—
Сенъ-Джонъ	6	28	—	—
Мысъ-Горнъ.	5	32	—	—
Кайенна	6	33	—	—

Церковныя и историческія эры.

Отъ сотворенія міра	7415
— Рождества Христова . .	1907
— основанія Русскаго Государства . .	1045
— введенія Христіанства въ Россіи . .	919
— начала книгопечатанія въ Россіи .	416
— присоединенія Казанскаго царства .	355
— — Астрахан. царства .	353
— покоренія Сибири	324
— введенія крѣпостного права . . .	315
— рожденія Петра Великаго	235

Отъ основанія первой русской газеть
— смерти Петра Великаго . . .
— уничтоженія пытокъ . . . . .
— уничтоженія крѣпостного права
— введенія гласнаго судопроизводст
— рожденія Императора Николая I
— введенія всеобщ. воин. повин. .
— послѣдней русско-турецкой войны
— вступленія на престолъ Императ
Николая II . . . .

Праздники Господни.

*Знакъ * означаетъ переходные праздники, посты и проч.*

Янв.	1	Пн.		Обрѣзаніе Господне.
„	6	Сб.		БОГОЯВЛЕНІЕ (предпр. 2—5, отданіе 14).
Февр.	2	Пт.		СРѢТЕНІЕ (предпр. 1, отд. 9-го).
Марта	25	Вс.	*	Поклоненіе Кресту Г-ню (Недѣля Крестопокл.).
Апр.	14	Сб.	*	Воскрешеніе Лазарево (Лазарева Суббота).
„	15	Пн.	*	Входъ Господень въ Іерусалимъ.
„	19	Чт.	*	Тайная Вечеря и омовеніе ногъ (Великій Четвергъ).
„	22	Вс.	*	ПАСХА ГОСПОДНЯ (отд. въ Ср. 6-й седмицы).
Мая	7	Пн.		Знаменіе Креста Господня, явив. въ Іерусалимѣ (351 г.).
„	31	Чт.	*	ВОЗНЕСЕНІЕ ГОСПОДНЕ (пред. въ Ср. 30, отд. въ Пт.
Іюня	10	Вс.	*	Пятидесятница (день Св. Троицы).
„	11	Пн.	*	День Св. Духа (отд. Пятидесят. въ Сб. 16).
Авг.	1	Ср.		Происхожденіе древъ Креста Господня.
„	6	Пн.		ПРЕОБРАЖЕНІЕ ГОСПОДНЕ (предпр. 5, отданіе 13).
„	16	Чт.		Перенесеніе Нерукотвореннаго Образа (944 г.).
Сен.	13	Чт.		Обновленіе храма Воскресенія въ Іерусалимѣ (355 г.).
„	14	Пт.		Воздвиженіе Креста Господня (предпр. 13, отд. 21).
Дек.	25	Вт.		Рождество Христово (пред. 20—24, отд 31 декабря).

ПРЕСВЯТЫЯ БОГОРОДИЦЫ.

Марта	25	Вс.	Благовѣщеніе (предпр. 24, отданіе 26).
Іюля	2	Пн.	Положеніе ризы во Влахернѣ (474 г.).
Авг.	15	Ср.	Успеніе Пресвятыя Богородицы (предпр. 14, отданіе 23).
„	19	Вс.	Донской иконы Б. М.
„	26	Вс.	Срѣтеніе Владимірской ик. Б. М. (21 Мая и 23 Іюня).
„	31	Пт.	Положеніе пояса Прес. Богород. въ Халкопратіяхъ.
Сент.	8	Сб.	Рождество Пресвятыя Богородицы (предпр. 7, отд. 12).
Окт.	1	Пн.	Покровъ Пресвятыя Богородицы.
„	22	Пн.	Казанской иконы Б. М. (и 8 іюля).
Нояб.	21	Ср.	Введеніе во храмъ (предпр. 20, отданіе 25).
Дек.	9	Вс.	Зачатіе св. Анною Пресвятой Богородицы.
„	26	Ср.	Соборъ Пресвятыя Богородицы.

НѢКОТОРЫХЪ СВЯТЫХЪ.

Янв.	2	Вт.	Серафима саровскаго.
	30	Вт.	Трехъ святителей: Василія Вел., Григорія Богосл. и Іоанна Зла
Мар.	1	Чт.	Мц. Евдокіи.
„	9	Пт.	40 мучениковъ Севастійскихъ.

17	Сб.	Алексѣя человѣка Божія.
6	Пт.	Меѳодія, архіепископа Моравскаго.
23	Пн.	Вм. Георгія побѣдоносца.
3	Чт.	Ѳеодосія Печерскаго.
8	Вт.	Ап. Іоанна Богослова.
9	Ср.	Перенесеніе мощей Николая Чудотворца.
11	Пт.	Кирилла и Меѳодія просвѣтителей славянъ.
21	Пн.	Царя Константина и матери его Елены.
24	Вс.	Рождество Іоанна Предтечи.
29	Пт.	Ап: Петра и Павла.
15	Вс.	Владиміра (Василія), вкн. кіевскаго.
20	Пт.	Пророка Иліи.
29	Ср.	Усѣкновеніе главы Іоанна Предтечи.
30	Чт.	Перенесеніе мощей св. вкн. Александра Невскаго.
17	Пн.	Софіи, Вѣры, Надежды и Любви.
26	Ср.	Преставленіе Ап. и Ев. Іоанна Богослова.
26	Пт.	Вм. Димитрія Селунскаго.
1	Чт.	Космы и Даміана, св. безсребренниковъ.
8	Чт.	Соборъ Архистратига Михаила.
13	Вт.	Іоанна Златоустаго.
6	Чт.	Николая Чудотворца мурликійскаго.

Двунадесятые праздники, кромѣ св. Пасхи (13-го праздника праздниковъ): Благовѣ-
—древнѣйшій праздникъ. Рождество Христово—установл. со временъ Апостоловъ 3)
ніе—установл. 542 г. при имп. Юстиніанѣ. 4) Богоявленіе—со временъ Апостоловъ.
еображеніе—съ III вѣка. 6) Входъ въ Іерусалимъ—въ I вѣкѣ. 7) Вознесеніе—со вре-
Апостоловъ. Сошествіе Св. Духа. Пятидесятница празднуется 6 дней—со временъ Апо-
ъ. 9) Рождество Пр. Богородицы причислено къ двунадесятымъ въ XIII в 10) Введеніе
рамъ—IV в. 11) Успеніе—въ I в. 12) Воздвиженіе Креста—съ 326 г.

Таблица подвижныхъ праздниковъ и продолжительность постовъ съ 1907 по 1918 годъ.

(Високосные годы набраны жирнымъ шрифтомъ).

ды отъ кдества стова.	Продолж. мясоѣда прелъ Великимъ постомъ.		Мясопустъ.		Сыропустъ.		Пасха Христова		Преполовеніе.		Вознесеніе Господне.			День Св. Троицы.		Продолжительность Петрова поста.	
	Нед.	Дней.	Янв.	Февр.	Февр.	Марта	Марта	Апр.	Апр.	Мая.	Апр.	Мая.	Іюня.	Мая.	Іюня.	Нед.	Дней.
1907	9	—	—	25	—	4	—	22	—	16	—	31	—	—	10	1	4
1908	7	6	—	17	24	—	—	13	—	7	—	22	—	—	1	2	6
1909	5	4	—	8	8	—	29	—	22	—	—	7	—	17	—	5	—
1910	8	3	—	21	28	—	—	18	—	12	—	27	—	—	6	2	1
1911	7	2	—	13	20	—	—	10	—	4	—	19	—	29	—	5	2
1912	5	1	29	—	5	—	25	—	18	—	—	3	—	13	—	5	4
1913	7	6	—	17	24	—	—	14	—	8	—	23	—	—	2	2	5
1914	6	5	—	9	16	—	—	6	30	—	—	15	—	25	—	3	6
1915	4	4	25	—	1	—	22	—	15	—	30	—	—	10	—	6	—
1916	7	3	—	14	21	—	—	10	—	4	—	19	—	29	—	3	2
1917	6	1	—	5	12	—	—	2	26	—	—	11	—	21	—	4	3
1918	9	—	—	25	—	4	—	22	—	16	—	31	—	—	10	1	4

Астрономическія свѣдѣнія о затменіяхъ въ 1907 году.

Въ 1907 г. будетъ 3 солнечныхъ и 2 лунныхъ затменія.

Солнца—1) полн.—1 января; нач. на землѣ вообще въ 6 ч. 23 м. у., конецъ
49 м. у., вид, какъ полн. въ Закасп. обл., Сред. Азіи и Вост. Сиб; какъ частн.—
Азіи 2) Полн.—21—22 дек.; нач. на землѣ вообще дек. 21 въ 9 ч. 38 м. в., кон.
въ 2 ч. 53 м. н; вид. въ южн. части Тих. Ок. 3) Кольцеобр.—27 іюня; нач на земл
въ 3 ч. 5 м. д, кон. въ 8 ч. 45 м. в.; вид. въ Юж. Амер.

Луны—частное: 1) 16 января; начало на землѣ (вступленіе луны въ тѣнь) 2
д., конецъ (выступленія луны изъ тѣни) въ 5 ч. 40 м. д Видимо въ Сибири и въ В
части Европейской Россіи. 2) 12 іюля; начало (вступленія луны въ тѣнь) 5 ч. 34
конецъ (выступленія луны изъ тѣни) 8 ч. 11 м. у. Въ Россіи невидимо.

Предсказанія Брюсова календаря на 1907 годъ.

Весна—тихая и пріятная. Лѣто—жаркое и дождливое. Осень—самая прекрасная.
много красныхъ дней съ морозами, а потомъ дожди и стужа по перемѣнно; въ этотъ
всѣмъ мѣстамъ удовольствіе въ народѣ; всего великое множество, подобно какъ израил
снисходила манна.

Табель на 1907 годъ.

	ЯНВАРЬ.					ФЕВРАЛЬ.					МАРТЪ.					АПРѢЛ		
Воскресенье	—	**7**	**14**	**21**	**28**	—	**4**	**11**	**18**	**25**	—	**4**	**11**	**18**	**25**	**1**	**8**	**15**
Понедѣльникъ	**1**	8	15	22	29	—	5	12	19	26	—	5	12	19	26	2	9	16
Вторникъ	2	9	16	23	30	—	6	13	20	27	—	6	13	20	27	3	10	17
Среда	3	10	17	24	31	—	7	14	21	28	—	7	14	21	28	4	11	18
Четвергъ	4	11	18	25	—	1	8	15	22	—	1	8	15	22	29	5	12	19
Пятница	5	12	19	26	—	**2**	9	16	23	—	**2**	9	16	23	30	6	13	20
Суббота	**6**	13	20	27	—	3	10	17	24	—	**3**	10	17	24	31	7	14	21

	МАЙ.					ІЮНЬ.					ІЮЛЬ.					АВГУСТ		
Воскресенье	—	**6**	**13**	**20**	**27**	—	**3**	**10**	**17**	**24**	**1**	**8**	**15**	**22**	**29**	—	**5**	**12**
Понедѣльникъ	—	7	**14**	21	28	—	4	**11**	18	25	2	9	16	23	**30**	—	**6**	13
Вторникъ	1	8	15	22	29	—	5	12	19	26	3	10	17	24	31	—	7	14
Среда	2	**9**	16	23	30	—	6	13	20	27	4	11	18	25	—	1	8	**15**
Четвергъ	3	10	17	24	**31**	—	7	14	21	28	5	12	19	26	—	2	9	16
Пятница	4	11	18	**25**	—	1	8	15	22	**29**	6	13	20	27	—	3	10	17
Суббота	5	12	19	26	—	2	9	16	23	30	7	14	21	28	—	4	11	18

	СЕНТЯБРЬ.						ОКТЯБРЬ.					НОЯБРЬ.					ДЕКАБРЬ				
Воскресенье	—	**2**	**9**	**16**	**23**	**30**	—	**7**	**14**	**21**	**28**	—	**4**	**11**	**18**	**25**	—	**2**	**9**	**16**	**23**
Понедѣльникъ	—	3	10	17	24	—	**1**	8	15	**22**	29	—	5	12	19	26	—	3	10	17	24
Вторникъ	—	4	11	18	25	—	2	9	16	23	30	—	6	13	20	27	—	4	11	18	25
Среда	—	5	12	19	**26**	—	3	10	17	24	31	—	7	**14**	**21**	28	—	5	12	19	26
Четвергъ	—	6	13	20	27	—	4	11	18	25	—	1	8	15	22	29	—	**6**	13	20	27
Пятница	—	7	**14**	21	28	—	**5**	12	19	26	—	2	9	16	23	30	—	7	14	21	28
Суббота	1	**8**	15	22	29	—	6	13	20	27	—	3	10	17	24	—	1	8	15	22	29

Числа, напечатанныя жирно—праздники и неприсутственные дни.

Время года на 1907 годъ.

Начало весны 8 марта . . . . 9 ч. 3 м. в.
„ лѣта 9 іюня . . . . 4 ч. 53 м. д.
„ осени 11 сентября . . . . 7 ч. 39 м. у.
„ зимы 10 декабря . . . . 2 ч. 22 м. н.

Дни, въ которые воспрещается совершеніе браковъ.

нунѣ среды и пятницы въ теченіе всего года.
нунѣ воскресныхъ, праздничныхъ и высокоторжественныхъ дней.
5 ноября по 6 января.
недѣли мясопустной въ продолженіе Великаго поста и праздника Пасхи до Ѳоминой недѣли.
весь Петровъ и Успенскій постъ.
нунѣ усѣкновенія главы св. Іоанна Крестителя и Воздвиженія Креста Господня.

Неприсутственные дни.

1 Новый годъ (Понедѣльникъ). 6 Богоявленіе (Суббота).
2 Срѣтеніе Господне (Пятница).
2—3 Пятница и Суббота Масляницы.
25 Благовѣщеніе (Воскресенье).
19—20 Четвергъ и Пятница Страстной седмицы.
21 Суббота Страстной седмицы.
22—28 Свѣтлая седмица.
23 Тезоим. ГОСУДАРЫНИ ИМПЕРАТРИЦЫ (Понедѣльникъ).
6 Рожденіе ГОСУДАРЯ ИМПЕРАТОРА (Воскресенье).
9 Святителя Николая (Среда).
14 Коронованіе ИХЪ ИМПЕРАТОРСКИХЪ ВЕЛИЧЕСТВЪ (Понедѣльникъ).
25 Рожденіе ГОСУДАРЫНИ ИМПЕРАТРИЦЫ (Пятница).
31 Вознесеніе Господне (Четвергъ).
10 День Св. Троицы (Воскресенье)
11 День Св. Духа. (Понедѣльникъ).
29 Свв. Апп. Петра и Павла (Пятница).
22 Тез. вдовств. ГОСУДАРЫНИ ИМПЕРАТРИЦЫ (Воскресенье).
30 Рожд. НАСЛѢДНИКА ЦЕСАРЕВИЧА (Понедѣльникъ).
6 Преображеніе Господне (Понедѣльникъ).
15 Успеніе Пресвятой Богородицы (Среда).
29 Усѣкновеніе главы Іоанна Предтечи (Среда).
30 Благовѣрн. кн. Александра Невскаго (четвергъ).
8 Рождество Пресвятыя Богородицы (Суббота).
14 Воздвиженіе Креста Г-ня (Пятница).
26 Ап. и Евангелиста Іоанна Богослова (Среда).
1 Покровъ Пресвятыя Богородицы (Понедѣльникъ).
5 Тез НАСЛѢДНИКА ЦЕСАРЕВИЧА (Пятница).
21 Восш. на престолъ ГОСУДАРЯ ИМПЕРАТОРА (Воскресенье)
22 Казанской иконы Б. М. (Понедѣльникъ).
14 Рожд. вдовств. ГОСУДАРЫНИ ИМПЕРАТРИЦЫ (Среда).
21 Введеніе во храмъ Пресвятыя Богородицы (Среда).
6 Тезоименитство ГОСУДАРЯ ИМПЕРАТОРА (Четвергъ).
25—27 Празднованіе Рождества Христова (Вторникъ—Четвергъ).

1-го день=7 ч. 33 м.
Ночь=16 ч. 27 м.
Въ теченіе мѣсяца
дня прибыв. 1 ч. 54 м.

ЯНВАРЬ.

(Водолей)

восх. СОЛНЦА
8—8 — 1 чис.
7—59 --10 „
7—45 —20 „

Праз. знак.	Числа по стар. стилю.	Дни недѣли.	
⊕	1	П.	Новый годъ. Обрѣзаніе Господне. Св. Василія Великаго и муч. Василія анкирскаго.
	2	В.	Св. Сильвестра, папы римск., мч. Θеогена, еп. парійск., преп. Сильвестра Печерскаго. Св. Серафима Саровскаго. Рожденіе Его Императорск. Выс., Вел. Кн. Алексія Алекс
	3	С.	Св. Прор. Малахіи, мч. Гордія.
	4	Ч.	Соборъ 70 Апост. Преп. Θеоктиста и Авраамія; св. Юліи. Рожденіе Его Выс. Князя Никиты Алекс
	5.	П.	Мч. Θеопемита еп. и Θеона волхва, прор. Михея, преп. Синклитикіи, Аполлинаріи, Григорія Фосгирія и Мины. Сочельникъ; царскіе часы.
⊕	6	С.	Богоявленіе (Крещеніе Господне). Свв. муч. Романа и Анатолія.
			34-я седмица по Пятидесятницѣ, съ Понедѣльника 8-го по 15-й день.
✠	7	В.	Соборъ Іоанна Крестителя Господня.
	8	П.	Св. пр. Георгія, Емиліана, Домники, Иліи, Григорія печ.; мч. Іуліана, Василиссы, Кельсія, М Антонія, Анастасія, Картерія, іер. Θеофила и діак. Елладія.
✠	9	В.	Мч. Поліевкта, св. Филиппа, митр. моск., пр. Евстратія, прор. Самея, св. Петра, еп. севас
	10	С.	Св. Григорія ниссійскаго, преп. Дометіана, еп. Павла обнорскаго и Маркіана пресв. Рож Императорскаго Высочества, Великаго Князя Петра Николаевича.
✠	11	Ч.	Преп. Θеодосія Вел., Θеодосія антіох. и Михаила Клопс. Ик. Б. М. «Егип. и Елецкія» Ро Высочества, Княжны Татіаны Константиновны.
	12	П.	Муч. Татіаны, Мертія, Петра, преп. Евпраксіи, св. Саввы арх. сербскаго. Тезоименитство раторскаго Высоч., Велик. Княж. Татіаны Николаевны и Ея Высоч., Княжны Тат стантиновны. Рожденіе Его Выс., Кн. Андрея Александровича.
	13	С.	Муч. Ермила, Стратоника, Петра, преп. Іакова, еп. нисивійскаго. Рожденіе Ея Император сочества, Великой Княгини Елисаветы Маврикіевны.
			35-я седмица по Пятидесятницѣ, съ Понедѣльника 15-го по 22-й день.
	14	В.	Преп. въ Синаѣ и Раиѳѣ избіен. Исаіи, Павла, Саввы, Домна, Іеремія, Адама, Сергія; учен. его: Моисея, Прокла, Ипатія, Исаака, Макарія, Марка, Евсевія, Иліи, Вен иныхъ; преп. Стефана, Θеодула и Іосифа, св. равноапост. Нины, просв. Грузіи. Тезо Ея Высоч., Княжны Нины Георгіевны.
	15	П.	Преп. Павла и Іоанна; муч. Пансофія, Целестія.
	16	В.	Покл. вериг. Ап. Петра. Муч. Спевсиппа, Елевсиппа, Мелевсиппа, Леониллы, Турвона и Неона, св. В
✠	17	С.	Св. преп. Антонія Великаго. Рожденіе Ея Имп. Выс, Вел. Кн. Елены Владиміровны.
	18	Ч.	Св. Афанасія и Кирилла, арх. александрійск., преп. Маркіана кипрскаго.
	19	П.	Преп. Макарія егип. и Макарія печ., муч. Евфрасіи, св. Арсенія, арх. керкирскаго, блаж.
✠	20	С.	Пр. Евфимія вел., муч. Васса, Евсевія, Евтихія, Василида, Инны, Пинны и Риммы.
			36-я седмица по Пятидесятницѣ (Всеѣдная или Сплошная), съ Понедѣльника 22-го по 29-й дen
	21	В.	Пр. Максима исп., муч. Неофита, Анастасія, Евгенія, Кандида и Валеріана. Ик. БМ. „Вато
	22	П.	Ап. Тимоѳея, пр. муч. Анастасія персянина; муч. Мануила, Георгія, Петра, Леонтія, Сіонія, Іоанна, Леонта, Парода; пр. муч Анастасія діак. печер.
	23	В.	Св. муч. Климента, еп. анкирскаго и муч. Агафангела; св. Павлина, еп.ноланск., пр. Саламана молч. и Геннадія костр. Восп. 6-го Вселен. собора (681).
	24	С.	Пр. Ксеніи, муч. Вавилы, Тимоѳея. Тезоименитство Ея Императорскаго Высоч., Вел. Княги Александровны.
✠	25	Ч.	Св. Григорія Богослова, архіеп. констант., пр. Поплія и Мара, муч. Филицаты и сыновей ея. „Утоли моя печали“.
	26	П.	Пр. Ксенофонта и Маріи, Іоанна и Аркадія сыновей ихъ, преп. Симеона Ветхаго, Θеодора Сту св. Давида, Іосифа, еп. солун., муч. Ананіи и Петра.
✠	27	С.	Перенесеніе мощей св. Іоанна Златоустаго, архіеп. цареградскаго.
			37-я седмица по Пятидесятницѣ (Пестрая), съ Понедѣльника 29-го по 5-й день Февраля.
	28	В.	Пр. Ефрема Сирина, Ефрема печ., Ефрема новоторжск., Палладія и Θеодосія тотемскаго.
	29	П.	Перен. мощей св. м. Игнатія Богоносца. Пр. Лаврентія печ., муч. Романа, Іакова, Θилоѳе хія, Авива, Іуліана, Паригорія, Сильвана, Луки и Мокія.
⊕	30	В.	Соборъ трехъ свят. Василія Великаго, Григорія Богослова и Іоанна Златоустаго. Св. м. Θеодора, Кенсорина, Савина, Хрисіи и Θеофила, преп. Зинона.
	31	С.	Св. безср. и чуд. Кира и Іоанна; муч. Аѳанасіи, Θеоктисты, Θеодотія, Евдоксіи, Викторина, Никифора, Клавдія, Діодора, Серапіона, Папія и Трифены, пр. Никиты., еп. новгород

1-го день=9 ч. 27 м.
Ночь=14 ч. 33 м.
Въ теченіе мѣсяца
дня прибыв. 2 ч. 12 м.

Февраль.

(Рыбы).

восх.	СОЛНЦА	заход.
7—22	— 1 чис. —	5—8
7— 3	—10 „ —	5—26
6—41	—20 „ —	5—43

I. Мч. Трифона, Перепетуи, Сатира, Ревоката, Сатурнила, Секунда и Фелицитаты, преп. Петра галатійскаго и Вендиміана.

I. Срѣтеніе Господне. Рожденіе Его Императорскаго Высоч., Великаго Князя Николая Константиновича.

С. Св. прав. Симеона Богопріим. и Анны Пр., пр. Азарія, мч. Адріана, Еввула, Власія, Папія, Діодора, и Клавдіана. Кавал. празд. ордена св. Анны.

38-я седмица по Пятидесятницѣ, съ Понедѣльника 5-го по 12-й день.

В. Прп. Исидора Пелусіота, Николая Студійскаго, Кирилла новоезерскаго, св. кн. Георгія Всеволодовича, муч. Іадора и св. муч. Авраамія аврильскаго. Рожденіе Ея Императорскаго Высочества, Великой княгини Вѣры Константиновны.

П. Муч. Агафіи и Θеодуліи.

В. Св. Вукола, еп. смирнскаго, муч. Іуліана, Фавсты дѣвы, Евиласія, Максима, Доробеи, Христины, Калисты, Θеофила, Маρθы, Маріи и св. муч. Ликаріона.

С. Преп. Парθенія, лампсакійск. Луки еллад. и 1003 муч. въ Никомидіи сожженныхъ.

Ч. Вел. муч. Θеодора Стратилата, муч. Севастіана, прор. Захаріи серповидца. Прест. св. Саввы архіеп. серб.

П. Муч. Никифора; св. муч. епиcк.: Маркела сицилійскаго, Филагрія кипрск. и Панкратія тавромен. Перен. мощей св. Иннокентія, иркутскаго чудотворца.

С. Св. муч. Харалампія, муч. Порфирія, Ваптоса, Еннаθы, Валентины, Павлы, преп. Прохора печерскаго.

39-я седмица по Пятидесятницѣ, (Сплошная или Всеѣдная), съ Понедѣльника 12-го по 19-й день.

В. Св. муч. Власія, еписк. севаст. преп. Димитрія прилуцкаго. Преставленіе князя Всеволода псковскаго. Св. Θеодоры царицы.

П. Св. Мелетія еп. антіох. Алексія митр. москов.; Антонія, патр. констант.; преп. Маріи и отца ея Евгенія.

В. Преп. Мартіана, Зои, Фотиніи, Симеона мυроточца; св. Евлогія, архіеп. александр.

С. Св. равноапост. Кирилла, учителя славянъ, преп. Авксентія, Исаакія печерскаго, Марона пуст., Авраамія, еп. каррійскаго. Перен. мощей кн. Михаила черниговскаго.

Ч. Ап. Анисима, преп. Евсевія, Пафнутія и Евфросиніи.

П. Муч. Памфила пресвит., Валента діакона; Павла, Селевкія, Порфирія, Іуліана, Θеодула, Иліи, Іереміи, Исаіи, Самуила, Даніила; преп. Маруфы, еп. месопотамскаго.

С. Вел. муч. Θеодора Тирона. Обрѣт. мощей муч. Мины, Св. Маріамны.

40-я седмица по Пятидесятницѣ (Пестрая), съ Понедѣльника 19-го по 26-й день.

В. Св. Льва, папы римскаго, Агапита, еп. синадскаго, Флавіана, патр. цареградск.

П. Апост. Архипа, Филимона, св. Апфіи, преп. Досифея и Равуллы, преп. Евгенія и Макарія исповѣдн., пресв. антіох., св. муч. Максима, Θедота, Исихія и Асклипіодоты.

В. Преп. Льва, еп. катанск. Агафона, папы римск., муч. Садока, еп. персид. и съ нимъ 128 муч. Рожденіе Ея Император. Высоч., Велик. Княгини Маріи Георгіевны.

С. Преп. Тимофея, св. Евстафія, арх. антіох. и Георгія еп. амастридскаго.

Ч. Обрѣт. мощей св. муч. иже во Евгеніи. Преп. Афанасія исповѣдн. въ Павлопетріи, преп. Θалласія и Лимнія, пустын. сирійск., преп. Варадата, св. муч. Маврикія и съ нимъ 70 воиновъ.

П. Св. священномуч. Поликарпа, епископа смирнскаго, преп. Іоанна, Антіоха, Антонина, Моисея, Зевина, пустын. сирійск., прп. Александра монаха, муч. Θеи.

С. 1-е и 2-е обрѣтеніе главы Іоанна Предтечи, преп. Еразма печерскаго.

Сырная седмица (Масляница), съ Понедѣльника 26-го по 5-й день Марта.

В. Св. Тарасія, патр. константинопольскаго.

П. Св. Порфирія, еп. газскаго, муч. Фортуната.

В. Пр. Прокопія, Тита печерскаго и Фалалея отшельника сирійскаго.

С. Преп. Василія исповѣдника, Марины и Киры; свм. Протерія, патріарха александрійскаго. Рожденіе и тезоименитство Ея Высочества, Княжны Марины Петровны.

1-го день=11 ч. 39 м.
Ночь=12 ч. 21 м.
Въ теченіе мѣсяца
дня прибыв. 2 ч. 20 м.

МАРТЪ.

(Овенъ).

восх. СОЛНЦА
6—19 — 1 чис.
5—58 —10 „
5—35 —20 „

Праз. знак.	Числа по стар. стилю.	Дни недѣли.	
	1	Ч.	Преп. м. Евдокіи, м. Нестора, Тривимія, Маркела, Антонія и Антонины, пр. дѣвы Домнины, муч.
	2	П.	Св. м. Θеодота, еп. киринейскаго, св. Арсенія, еп. тверск., преп. Агафона, муч. Троадія и
	3	С.	Муч. Евтропія, Клеоника, Василиска, св. Зинона, Зоила и пр. Піамы. Рожденіе Ея Вы Княжны Надежды Петровны.
			1-я седмица Великаго поста, съ Понедѣльника 5-го по 12-й день.
	4	В.	Преп. Герасима, муч. Павла и Іуліаніи, св. Григорія, еп. кипрскаго, преп. Іакова, Да московскаго, св. Вячеслава, кн. чешскаго, блаж. кн. Василія ростовскаго.
	5	П.	Муч. Конона исаврійск., Конона градаря, Проиды, Евлогія, Евлампія и Онисія, преп. Психія кн. Θеодора смолен. и ярославск. и сыновей его Давида и Константина,
	6	В.	Пр. Аркадія, пр. м. Конона и сына его Конона. 42 м.: Константина, Θеофила, Θеодора, Викторин
	7	С.	Св. свм. херс. еп. Василія, Ефрема, Евгенія, Елпидія, Агафодора, Еѳерія и Капитона, муч. Леони исповѣдн., еп. прусіадскаго и пр. Емиліана монаха.
	8	Ч.	Пр. Θеофилакта исп., еп. Никомидіи и Дометія, свм. Θеодорита, пресв. антіох.
✠	9	П.	Св. 40 муч. въ Севаст. озерѣ мучивш., муч. Ксанθія, Урпасіана, св. Кесарія, Іоанна.
	10	С.	Муч. Кодрата, Кипріана, Діонисія, Анекта, Павла, Крискента, Діонисія, Викторина, Никифор дія, Діодора, Серафіона, Папія, Леонида, Харіессы, Нунехіи, Василиссы, Ники, Гали, и Θеодоры, Саторина и Руфина, пр. Анастасіи.
			2-я седмица Великаго поста, съ Понедѣльника 12-го по 19-й день.
	11	В.	Св. Сафронія іерус., Евфимія новгор., свящ. муч. Піонія, пресвит. смирнск.
	12	П.	Преп. Θеофана, исп. сигр., св. Григорія Двоеслова, папы римск., св. прор. Финееса, Василис
	13	В.	Перенесеніе мощей св. Никифора, патр. цареградскаго. Муч. Александра, Савина, Африкана, Терентія и Христины, преп. Анина, муч. Θеодоры.
	14	С.	Преподобнаго Венедикта, св. Евсхимона, еп. лампсак., Θеогноста, митроп. кіевскаго. Пра образу Пресвятой Богородицы «Θеодоровскія».
	15	Ч.	Муч. Агапія, Пуплія, Тимолая, Ромила, Александра, Діонисія и Никандра.
	16	П.	Муч. Савина, Папы, Трофима и Θала, св. еп. Аристовула, еп. вританійскаго, св. Серапіо епископа новгородскаго.
✠	17	С.	Преподобнаго Алексія человѣка Божія, мч. Марина, пр. Макарія калязинскаго.
			3-я седмица Великаго поста, съ Понедѣльника 19-го по 26-й день.
	18	В.	Св. Кирилла, ар. іерусалим., пр. Анина, муч. Трофима и Евкарпія.
	19	П.	Муч. Хрисанфа, Даріи, Клавдія, Иларіи, Іасона, Мавра и Панхарія, Діадора пресвит.
	20	В.	Преп. Іоанна, Сергія, Патрикія, св. Никиты арх., муч. Клавдіи, Фогины, Александры, Евфрасіи, Матроны, Іуліаніи, Евфиміи и Θеодосіи.
	21	С.	Св. Іакова исповѣдн., Θомы, патр. константиноп. и Кирилла, еп. катанск.
	22	Ч.	Священномуч. Василія пресвит., препод. Исаакія, муч. Дросиды.
	23	П.	Преподобнаго мученика Никона и 199 учениковъ его; свв. муч. Филита, Лидіи, Македона, пія, Кронида и Амфилохія, преподобнаго Никона, игумена Печерскаго.
	24	С.	Свят. Артемона еп. селивк. и Артемія, еп. селунск. Прп. Іакова испов. и Захаріи (2).
			4-я седмица Великаго поста, съ Понедѣльника 26-го по 2-й день Апрѣля.
⊕	25	В.	**Благовѣщеніе Пресвятыя Богородицы.** Муч. Пелагіи и Θеодосіи. Рожденіе Ея Императорск сочества, Великой Княгини Ксеніи Александровны.
	26	П.	*Соборъ Архангела Гавріила.* Свм. Иринея, преп. Малха и Василія, преп. Ваθусія и Арпилы, Авива, Реасса, Агаθракса, Искоя, Силы, Сигица, Сонирила, Суимвла, Ферма, Анны, Аллы, Ларисы, Моики, Мамики, Уирко, Анимаисы, Таифы и Дуклиды.
	27	В.	Муч. Матроны селунск., Мануила, Θеодосія, преп. Іоанна Прозорливаго.
	28	С.	Преп. Илларіона и Стефана, муч. Іоны и Варахисія, преподобномуч Евстратія печерск.
	29	Ч.	Муч. Марка, еп. арифусійск. и Кирилла діакона, преп. Іоанна, св. Евстафія епископа.
	30	П.	Преп. Іоанна Лѣствич., Іоанна патр. іерусалим, Зосимы, еписк. сиракузскаго, прор. Іоада, Киθы, Кесаря, св. Евуллы.
✠	31	С.	Свм. Ипатія еп. гангрск., пр. Ипатія и Аполонія, муч. Авды еп. и Веніамина діакона. Прес святого Іоны, митр. кіевскаго. Явл. образа Б. М. „Иверскія“.

Дни недѣли.

1-го день=13 ч. 69 м.
Ночь=10 ч. 1 м.
Въ теченіе мѣсяца
дня прибыв. 2 ч. 22 м.

АПРѢЛЬ.

(Телецъ).

восх.	СОЛНЦА	заход.
5— 5	— 1 чис.	— 6—57
4—46	—10 „	— 7—12
4—25	—20 „	— 7—31

5-я седмица Великаго поста, съ Понедѣльника 2-го по 9-й день.

В. Праотцевъ Адама и Евы, преп. Маріи египет., Евфимія сузд. и Макарія. Рожденіе Его Императорскаго Высочества Великаго Князя Александра Михаиловича.
П. Пр. Тита, муч. Амфіана, Едесія и Поликарпа.
В. Пр. Никиты исповѣдника и Иллирика, муч. Елпидифора, Дія.
С. Преп. Іосифа, Георгія, Зосимы и муч. Фервуѳы
Ч. Муч. Агафопода и Ѳеодула: пр. Пуплія, Ѳеоны, Симеона, Форвина, Ѳеодоры солунскія и Марка.
П. Св. Евтихія патр. конст., Меѳодія, просвѣт. славянъ, муч. 120 и Іереміи, Архилія. Рожденіе Ея Императорск. Высочества, Великой Княжны Маріи Павловны.
С. Св. Георгія исповѣдника, прор. Даніила, муч. Калліопія, Руфина и Акилины.

6-я седмица Великаго поста, съ Понедѣльника 9-го по 16-й день.

В. Апост. Иродіона, Агава, Руфа, Асинкрита, Флегонта и Ермія; св. Келестина, папы римскаго, св. муч. Павсилипа, св. Нифонта, епископа новгородскаго.
П. Муч. Евсихія, Дисана, Маріана и пр. 270, преп. муч. Вадима.
В. Муч. Терентія, Африкана, Максима, Помпія, Зинона, Александра, Ѳеодора. Рожденіе Его Императорскаго Высочества, Великаго Князя Владиміра Александровича.
С. Свящ. муч. Антипы, преп. Іоанна и Фармуѳія, муч. Прокесса и Мартиніана.
Ч. Преп. Василія испов., еп. парійскаго, пр. Аѳанасіи игуменіи и Анѳусы; св. пр. мучен. Мины, Давида и Іоанна; пр. Исаака Сирина, св. св.-муч. Зинона, еп. веронійск.
П. Св. муч. Артемона пресвит., муч. Крискента и Ѳомаиды.
С. *Лазарево воскрешеніе.* Св. Мартина испов., папы римс., муч. Антонія, Іоанна, Евстафія, Ардаліона и Азата. Рожденіе Его Императ. Выс., Вел. Князя Николая Михайловича.

Страстная седмица Великаго поста, съ Понедѣльника 16-го по 22-й день.

В. Входъ Господень въ Іерусалимъ. Апостоловъ: Аристарха, Пуда и Трофима, муч. Саввы, Василиссы и Анастасіи.
П. Муч. Агапіи, Ирины, Хіоніи, Леонида, Галины, Калисы, Василиссы и Ирины, Харіессы, Ники, Гали, Нунехіи.
В. Св. муч. Семеона, Авделая, Фусика, Аскитреи; преп. Акакія, еп. мелит., св. Агапита, папы римскаго.
С. Пр. Іоанна, Космы, еп. халкидонск. и Авксентія, муч. Виктора, Зотика, Зинона, Акиндина, Северіана и Іоанна новаго.
Ч. Св. Іоанна ветхопещерника, св. Георгія исповѣдника, еп. Антіохіи Писидійск. и Трифона, патр. константиноп., муч. Христофора, Антонина, Ѳеоны, Никифора, патр. царегр.
П. Пр. Ѳеодора трихины, Анастасія синаита.
С. Свящ. муч. Іануарія еп., муч. Фавста, Прокула, Сесія, Дисидерія, Евтихія, Аполлоса и Кодрата.

Свѣтлая, святая седмица, съ Воскресенія 22-го по 29-й день.

В. ПАСХА (Воскресеніе Христово) Преподобнаго Ѳеодора сикеота, святого апостола Нафанаила, Луки и Климента, преп. Виталія монаха. Перенес. мощей князя св. Всеволода-Гавріила.
П. Вел. муч. Георгія побѣдон., муч. Анатолія, Протолеона и Александры царицы. Тезоименитство Ея Императорскаго Величества Государыни Императрицы и Ея Импер. Высоч., Велик. Княгини Александры Іосифовны.
В. Муч. Саввы стратилата, Евсевія, Неона, Леонтія, Паспкрата и Валентина, пр. Ѳомы юродиваго и Елизаветы, пр. Саввы печерскаго.
С. Св. Апостола и Евангелиста Марка.
Ч. Свящ. муч. Василія, еп Амас., св. Стефана пермскаго.
П. Св муч. Симеона, сродника Господня, пр. Стефана печерск.
С. Ап. Іасона и Сосипатра, муч. Дады, Максима, Фавстіана, Евфрасія, Зинона, Неона и Виталія, св. Кирилла, еп. туровскаго, Керкиры дѣвы, св. муч. Квинтиліана, муч. Маммія.

2-я седмица по Пасхѣ, Ѳомина, съ Воскресенія 29-го по 6-й день Мая.

В. Св. 9-ти муч. кизическихъ: Ѳеогнида, Руфа, Антипатра, Ѳеостиха, Артемы, Магна, Ѳеодота, Ѳавмасія и Филимона.
П. Св. ап. Іакова Зеведеева, св. Доната еп., муч. Максима. Обрѣтеніе мощей свящ. муч. Василія еп. амасійскаго и св. Никиты, еп. новгородскаго.

1-го день=16 ч. 11 м.
Ночь=7 ч. 49 м.
Въ теченіе мѣсяца
дня прибыв. 1 ч. 49 м.

МАЙ.

(Близнецы).

восх. СОЛНЦ
4— 4 — 1 ча
3—52 —10 „
3—39 —20 „

Праз. знак.	Числа по стар. стилю.	Дни недѣли.	
	1	В.	Прор. Іереміи. пр. Пафнутія, боров., Ваты (Ватоса), свящм. Макарія, митр. кіевск.
	2	С.	Св. Аѳанасія архіеп. александр. Перенес. мощей благов. кн. Россійск. Бориса и Глѣба. Т ство Его Императорскаго Высочества, Великаго Князя Бориса Владиміровича и ро Императорскихъ Высочествъ, Великаго Князя Андрея Владиміровича и Велико Маріи Павловны.
✠	3	Ч.	Муч. Тимоѳея и Мавры, преп. Ѳеодосія к.-печерск. Праздн. ик. Пр. Богор. К.-Печер.
	4	П.	Муч. Пелагеи, свщм. епископ. Сильвана, Алвіана и Еразма.
	5	С.	Великомученицы Ирины. Тезоимен Ея Выс., Кн. Ирины Александровны.
			3-я седмица по Пасхѣ, Мироносицъ, съ Воскресенія 6-го по 13-й день.
♔	6	В.	Пр. Іова многостр., муч. Варвара воина, Вакха, Каллимаха, Діонисія и Варвара б Рожденіе Его Императорскаго Величества Государя Императора Николая Алекс
✠	7	П.	Знаменіе Креста Господня въ Іерусалимѣ. Муч. Акакія.
✠	8	В.	Св. апостола и евангелиста Іоанна Богослова, пр. Арсенія Великаго.
⊕	9	С.	Перенесеніе мощей св. Николая Чудотворца. Св. прор. Исаіи, муч. Христофора.
✠	10	Ч.	Ап. Симона Зилота, пр. Симона сузд., пр. Исидоры юрод., бл. Таисіи, м. Марула, Прима.
✠	11	П.	Свящм. Мокія, св. равн. Кирилла и Меѳодія, уч. слав. Обн. Царегр. въ 330 г. Тезоимен Императорскаго Высочества, Великаго Князя Кирилла Владиміровича.
	12	С.	Св. Епифанія кипр., Германа констан.
			4-я седмица по Пасхѣ, Разслабленнаго, съ Воскресенія 13 го по 20-й день
	13	В.	Муч. Александра, Гликеріи дѣвы и Лаодикія.
♔	14	П.	Свящ Корон. Ихъ Импер. Велич. Муч. Исидора и Максима, св. Исидора юродиваго, при.
	15	В.	Преп. Пахомія вел. и Евфросина, Ахилія, еп. ларисскаго, Исаія, еп. ростовскаго, св. митрія, Царевича Углическаго и Московскаго.
⊕	16	С.	Пр. Ѳеодора освящ. и Ефрема переком., отроковицы Музы, св. Георгія еп. Тезоимен Высоч., Князя Ѳеодора Александровича.
	17	Ч.	Ап. Андроника, св. Іуніи, Стефана, муч. Солохона, Памфаміра и Памфалона.
	18	П.	Муч. Ѳедота, Петра, Діонисія, Андрея, Павла, Христины, Ираклія, Павлина, Венедима, Исаака и Ватхисія, Александры, Текусы и Клавдіи.
	19	С.	Свящмч. Патрикія, еп. прусск. Акакія, Менандра и Поліена, муч. Калуѳа, преп. Іоанна, епис св. благ. кн. Іоанна углич., пр. Корнилія комельск.
			5-я седмица по Пасхѣ, Самаряныни, съ Воскресенія 20-го по 27-й день.
✠	20	В.	Муч. Ѳалалея, Аскалона. Обрѣтеніе мощей св Алексія, митр. московскаго. Тезоимен Импер. Высоч., Великаго Князя Алексія Александровича.
✠	21	П.	Св. равноап. царя Константина и Елены, св. кн. Константина и сыновей его Михаила и Ѳео пр. Кассіана, угл. чуд. Срѣт. ик. Пр. Богор. Владим. Тезоимен. Ихъ Императорск чествъ Великаго Князя Константина Константиновича, Великой Княжны Елены Вла и Его Высочества, Князя Константина Константиновича.
✠	22	В.	Муч. Василиска, Владиміра, кн. серб. Воспоминаніе 2-го Вселенскаго собора (381).
	23	С.	Преп. Михаила испов., еп. синадск. Обр. мощ. св. Леонтія, еп. ростовск. Св. муч. Михаи добной Евфросиніи полоцкой.
	24	Ч.	Пр. Симеона и Никиты столпн., муч. Мелетія, Стефана, Іоанна, Серапіона, св. Темары.
♔	25	П.	3-е обрѣт. главы св. Пред. и крест. Іоанна. Свящ. муч. Ѳерапонта, еп. кипр. Рожденіе Ея торскаго Величества Государыни Императрицы.
	26	С.	Ап. Карпа, Алфея, муч. Аверкія, Елены и мч. Георгія новаго, преп. Іоанна испов. Обрѣте преподобнаго Макарія калязинскаго.
			6-я седмица по Пасхѣ, Слѣпого, съ Воскресенія 27-го по 3-й день Іюня.
	27	В.	Св. муч. Ѳерапонта, еп. сард., муч. Ѳеодоры и Дилима. Перенесеніе мощей свят. Кипріа и Іоны, митр. кіевск. преп. Ѳерапонта бѣлоез. Обр. м. Нила столбн
	28	П.	Преп. Никиты, еп. халк. Игнатія, еп. рост., св. муч. Елладія и Евтихія, муч. Еликониды.
✠	29	В.	Муч. Георгія, Ѳеодосіи, дѣвы тирск. пр. муч. Ѳеодосіи дѣвы. Прест. Іоанна юрод. устюжск. Ея Импер. Выс., Вел. Княж. Татіаны Николаевны и Его Выс., Кн. Игоря Констан
	30	С.	Преподобнаго Исаакія далматскаго, муч. Романа.
⊕	31	Ч.	Вознесеніе Господне. Апост. Ерма, муч. Ерміи и Философа.

Дни недѣли.

1-го день=17 ч. 30 м.
Ночь=6 ч. 30 м.
Въ теченіе мѣсяца
дня убыв. 20 м.

ІЮНЬ.

(Ракъ).

восх.	СОЛНЦА	заход.
3—31	— 1 чис.	— 8—28
3—32	—10 „	— 8—30
3—37	—20 „	— 8—29

П. Муч. Іустина философа и др. Іустина, Харитона, Хариты, Евелписта, Пеона и Валеріана, муч Θеофила, пр. Діонисія глуш. и пр. Агапита. Рожденіе Ихъ Императорскихъ Высочествъ, Великой Княжны Ольги Александровны и Великаго Князя Дмитрія Константиновича.

С. Св. Никифора исповѣд., патр. конст., великомуч. Іоанна.

7-я седмица по Пасхѣ, съ Воскресенія 3-го по 10-й день.

В. Муч. Лукилліана, Клавдія, Ипатія, Павла, Діонисія, Павлы дѣвы, Максіана, Іуліана, св. муч. Лукіана. Пер. мощ. цар. Дмитрія въ Москву изъ Углича.

П. Св. Митрофана патр. конст., муч. Астія, Конкордія, Фронтасія, Северина, Северіана, Силана, пр. Зосимы киликійск. Преставл. пр Меθодія пѣсношскаго.

В. Св. муч. Дороθея, еп. тирск., муч. Маркіана, Никандра, Иперихія, Аполлона, Леонида, Арія, Горгія, Селинія, Иринія и Памвона, пр. Θеодора и Анувія исп., св. Константина, митр. кіев. Убіен. кн. Игоря черниг. Прест. благов. кн Θеодора Ярославича. Рожденіе Ея Импер. Высоч., Вел. Кн. Анастасіи Николаевны. Тезоим. Его Высоч., Князя Игоря Константиновича.

С. Пр. Виссаріона и Иларіона испов., пр. муч. дѣвъ: Архелаи, Θеклы и Сосанны.

Ч. Муч. Θеодота, Киріакіи, Калеріи, Маріи, Сисиніи и Киріака, Смарагда, Ларгія, Апроніана, Сатурнина, Папія, Мавра, Крискентіана, Прискиллы, Лукины и Артеміи царевны, св. муч. Маркеллина, папы римскаго. Рожденіе Ея Выс. Княжны Нины Георгіевны.

П. Вел. Муч. Θеодора стратилата, св. Ефрема, патр. антіох., пр. Зосимы.

С. Св. Кирилла, архіеп. Александр., пр. Кирилла бѣлоез. и Александра куштск., муч. Θеклы, Мароы и Маріи.

1-я седмица по Пятидесятницѣ, (сплошная), съ Понедѣльника 11-го по 18-й день.

В. Пятидесятница (день Св. Троицы). Св. муч. Тимоθея, еп. прусск., муч. Александра и Антонины дѣвы, св. Вассіана, еп. лавдійск., пр. Θеофана антіох.

П. День Св. Духа. Св. Апостоловъ Варθоломея и Варнавы.

В. Пр. Онуфрія, Петра аθонскаго, Арсенія Коневскаго, Іоанна, Андрея, Праклемона и Θеофила.

С. Муч. Акилины и Антонины, св. Трифилія, пр. Анны и сына ея Іоанна.

Ч. Прор. Елисея, св. Меθодія, патр. конст. Рожденіе Ея Императорскаго Высочества, Великой Княжны Маріи Николаевны.

П. Прор. Амоса, св. Лазаря, кн. сербскаго. Перенес. мощей преп. Θеодора сикеота.

С. Св. Тихона, еп. амаθунтск., пр. Тихона луховск., муч Тигрія, Евтропія, Кирика и Іулиты.

2-я седмица по Пятидесятницѣ, (пестрая), съ Понедѣльника 18-го по 25-й день.

В. Муч. Мануила, Савела и Измаила.

П. Муч. Леонтія, Ипатія и Θеодула. Празд. Боголюбск ик. Пресв. Богор.

В. Св. ап. Іуды, муч. Зосимы, преп. Пансія и Іоанна.

С. Св. муч. Меθодія, еп. патарскаго, муч. Аристоклія, Димитріана, Аθанасія, Инны, Пинны и Риммы, св. Левкія еписк.

Ч. Муч. Іуліана тарсійск., св муч. Терентія, еп. иконійск., пр. Іулія и Іуліана.

П. Св. муч Евсевія, еп. самосатск., муч. Галактіона, Іуліаніи, Зинона и Зины, св. Давида.

С. Муч. Агриппины, Евстохія, Гаія, Авита и Урвана. Муч. Провія. Прест. пр. Артемія веркол. Празд. срѣтен. Владимір. ик. Пр. Богородицы. Рожденіе Его Выс., Князя Іоанна Константиновича.

3-я седмица по Пятидесятницѣ, съ Понедѣльника 25-го по 2-й день Іюля.

В. Рожд. Предтеч. и Крест. Іоанна. Св. Никиты, муч. Орентія, Фарнакія, Ероса, Фирмоса, Фирмина, Тезоименитство Ихъ Высочествъ, Князей Іоанна Константиновича и Никиты Александровича.

П. Пр. м. Февроніи дѣвы, благ. кн. Петра (Давида) и кн. Февроніи (Евфросиніи), мур. чуд.

В. П. Давида, Іоанна, еп. готѳскаго. Явленіе Тихвин. ик. Пресв. Бог. Рожденіе Ея Императорскаго Высочествъ, Великой Княгини Александры Іосифовны.

27 С. Пр. Сампсона, св. Севира. Воспоминаніе побѣды подъ Полтавой 1709 г.

28 Ч. Перенесеніе мощей св. безср. Кира и Іоанна. Пр. Павла, Сергія и Германа.

29 П. Св. Апост. Петра и Павла. Преп. Петра, рост. чуд. Тезоименитство Ихъ Императорскихъ Высочествъ, Великихъ Князей Павла Александровича и Петра Николаевича.

30 С. Соборъ 12 ап.; Петра, Андрея, Іакова Зеведеева, Іоанна, Филиппа, Варθоломея, Θомы, Маθθея, Іакова Алфеева, Іуды Іаковлева, Симона, Маθθея.

1-го день=17 ч. 3 м.
Ночь=6 ч. 57 м.
Въ теченіе мѣсяца
дня убыв. 1 ч. 50 м.

ІЮЛЬ.

(Левъ).

восх. СОЛНЦА
3—48 — 1 чис.
4— — —10 „
4—15 —20 „

Праз. знак.	Числа по стар. стилю.	Дни недѣли.	
			4-я седмица по Пятидесятницѣ, съ Понедѣльника 2-го по 9-й день.
	1	В.	Муч. безсребр. Косьмы и Даміана, Петра, муч. Потита.
✠	2	П.	Положеніе ризы Пресвятыя Богородицы во Влахернѣ. Св. Ювеналія, патр. Іерусалим., Фоті полита кіевскаго Праз. образу Пресвятыя Богородицы Ахтырской.
✠	3	В.	Муч. Іакинфа, Марка, Хуста, Евлампія, св. Анатолія, патр. царегр., преп. Александра. Пере св. Филиппа, митр. моск. Прест. благов. кн. Василія и Константина. Рожденіе Его ства, Князя Гавріила Константиновича и Ея Выс., Кн. Ирины Александровны.
	4	С.	Св. Андрея, арх. критскаго, св. муч. Өеодора, еписк. кирин., муч. Өеодота и Өеодотіи, препод. Обрѣтеніе мощей преподобнаго Евөимія суздальскаго.
✠	5	Ч.	Пр. Афанасія аөонск. и Лампада. Обрѣт. мощей преп. Сергія радонежск. чудотв.
	6	П.	Пр. Сисоя, муч. Лукіи дѣвы и съ нею Рикса, св. муч. Копнта, Псавра діак., Иннокентія, В Перегрина, Марина и Марфы. Обрѣтеніе мощей св. Іуліаніи дѣвы.
	7	С.	Св. муч. Евангела, пр. Өомы, Акакія, Прест. Евдокіи въ иноч. Евфросиніи, кн. моск. пр Епитекта и Астіона, муч. Киріакіи, Перегрина, Лукіана и Помпея и св. Александра.
			5-я седмица по Пятидесятницѣ, съ Понедѣльника 9-го по 16-й день.
⊕	8	В.	Вкм. Прокопія, св. Прокопія устюжск., Явленіе иконы Пр. Бог. въ г. Казани въ 1579 г. минаніе знаменія отъ иконы Пресв. Богор. въ гор. Устюгѣ.
	9	П.	Свящ. муч. Панкратія тавроменійск. и Кирилла гортинск., св. Өеодора едес., пр. муч. Па и Капрія, муч. Александра.
✠	10	В.	Муч. Леонтія, Маврикія, Даніила, Анатолія, Александра, Іаникиты, Сисинія, Менея. Праз Коневской иконы Пресвятыя Богородицы.
	11	С.	Муч. Евөимія и Киндея. Празднок. Ржевской ик. Пресвят. Богород. Преставл. Ольги, кн. Ро въ крещ. Елены. Тезоименитство Ихъ Императорскихъ Выс., Великой Княж. Ольги Нико и Вел. Кн. Ольги Александровны и Ея Корол. Вел., Корол. Эллиновъ Ольги Константи
	12	Ч.	Муч. Прокла, Иларія, Голиндухи, нар. Маріи, Өеодора и Іоанна, преп. Михаила малеина и Ар
✠	13	П.	Соборъ Архангела Гавріила. Преп. Стефана савваита, муч. Серапіона, ев. Іуліана еп. Тезоиме Его Высочества, Князя Гавріила Константиновича.
	14	С.	Св. ап. Акилы, пр. Еллія, Онисима и Стефана, махрищ. чудотв., муч. Іуста. Рожденіе Ея I торскаго Высочества, Великой Княгини Милицы Николаевны.
			6-я седмица по Пятидесятницѣ, съ Понедѣльника 16-го по 23-й день.
⊕	15	В.	Св. равноап. Князя Владиміра во св. крещеніи Василія, муч. Кирика и Улитты. Тезоиме Его Императорскаго Высочества, Великаго Князя Владиміра Александровича.
✠	16	П.	Св. муч. Анфиногена, муч. Павла, Алевтины, Хіоніи, Антіоха и Іуліи дѣвы. Празд. Псковс Пресвятыя Богородицы. Рожд. Ея Импер. Выс., Велик. Кн. Анастасіи Михайловны.
	17	В.	Вел. муч. Марины. Перенесеніе мощей препод. Лазаря.
	18	С.	Муч. Емиліана и Іакинөа, преп. Памвы и Іоанна печерскаго.
	19	Ч.	Пр. Макрины и Діи. Прест. Романа князя рязанскаго, Стефана, десп. серб. и матери его М Тезоименитство Ея Императорск. Высоч., Великой Княгини Милицы Николаевны и Его чества Князя Романа Петровича.
⊕	20	П.	Прор. Иліи, преподобнаго Авраамія галическаго.
	21	С.	Преп. Симеона и Іоанна, прор. Іезекіиля, Онуфрія печерскаго.
			7-я седмица по Пятидесятницѣ, съ Понедѣльника 23-го по 30-й день.
♔	22	В.	Св. равноап. Маріи Магдалины, св. муч. Фоки. Тезоименитство Ея Императорскаго Вели Государыни Императрицы Маріи Өеодоровны и ихъ Импер. Выс., Вел. Княж. Мар колаевны, Велик. Кн. Маріи Павловны, Велик. Княг. Маріи Георгіевны, Вел. Княжны Павловны, Вел. Кн. Маріи Александровны, Герц. Саксенъ-Кобургъ-Готской.
	23	П.	Муч. Трофима и Өеофила, свящ. муч. Аполлинарія еп. равен.
✠	24	В.	Муч. Христины и благов. кн. Бориса и Глѣба во свят. крещ. Романа и Давида.
✠	25	С.	Усп. св. Анны, матер. Пресв. Богор. Св. Олимпіады, преп. Евпраксіи и Макарія унж.
	26	Ч.	Свящ. м. Ермолая, Ермиппа и Ермократа, пр. муч. Параскевы, преп. Моисея, муч. Феликса.
	27	П.	Вел. муч. Пантелеймона, преп. Анфисы, св. блаж. Николая и прор. Давида. Тезоименитство Е ператорскаго Высочества, Великаго Князя Николая Николаевича.
✠	28	С.	Св. Апостоловъ: Прохора, Никанора, Тимона и Пармена. Празд. иконы Пресв. Богородицы С ской и Гребновской. Муч. Евстафія, Акакія и Іуліана.
			8-я седмица по Пятидесятницѣ, съ Понедѣльника 30-го по 6-й день Августа.
	29	В.	Муч. Каллиника, Серафимы и Өеодотія.
♔	30	П.	Св. ап. Силы, Силуана, Крискента, Епенета и Андроника, свмч. Валентина еп., Прокула, Еф Аполлонія, Іоанна воина, Олимпія, Полихронія, еп. вав. Обр. мощ. Владислава, кн. С Рожденіе Его Императорскаго Высочества Наслѣдника Цесаревича Алексѣя Никола
	31	В.	Св. прав. Евдокима, муч. Іулитты. Заговѣнье на Успенскій постъ.

1-го день=15 ч. 13 м.
Ночь=8 ч. 47 м.
Въ теченіе мѣсяца
дня убыв. 2 ч. 18 м.

АВГУСТЪ.

(Дѣва).

восх.	СОЛНЦА	заход.
4—35	— 1 чис.	— 7—33
4—51	—10 „	— 7—13
5— 8	—20 „	— 6—50

Дни недѣли

С. Происх. честныхъ древъ Животвор. Креста. Муч. Маккавеевъ: Авима, Антонина, Гурія, Елеазара, Евсеона, Алима, Маркела, мат. ихъ Соломоніи и учителя Елеазара, муч. Леонтія, Аттія, Александра, Киндея, Минсиѳея, Киріака, Минеона, Катуна и Евклея. Нач. Успенскаго поста.
Ч. Перенес. мощей архид. Стефана. Св. Никодима, Гамаліила и Авива, свящ. муч. Стефана, папы римск. Прест. св. блаж. Василія юрод., моск. чуд. Рожденіе Его Выс., Князя Димитрія Александровича.
П. Пр. Исаакія, Далмата, Фавста, Антонія римлянина и Космы.
С. Св. 7-ми отроковъ Ефеск.: Максимиліана, Іамвлиха, Мартиніана, Іоанна, Діонисія, Ексакустодіана и Антонина, муч. Елеѳерія, пр. муч. Евдокіи.

9-я седмица по Пятидесятницѣ, съ Понедѣльника 6-го по 13-й день.

В. Муч. Евсигнія, Кандидія, Кандидіана, Сивела, Понтія, свящ. муч. Фавія и Анѳира, папъ римскихъ, св. пр. Іонны. Предпр. Преображ. Господня.
П. ПРЕОБРАЖЕНІЕ ГОСПОДНЕ.
В. Пр. муч. Дометія, муч. Марина и Астерія, пр. Пимена печерск. и Ора.
С. Св. Емиліана исп., еписк. кизическ., св. Мирона чуд., еп. критск., св. муч. Елевѳерія и Леонида, преп. Григорія, Синаита. Празд. Толгской ик. Бож. Матери.
Ч. Св. ап. Матѳія, муч. Антонія, Іуліана, Маркіана, Іоанна, Іакова, Алексія, Димитрія, Фотія, Петра, Леонтія и Маріи, преп. Псоя.
П. Муч. архид. Лаврентія, Сикста, папы римск. Филикиссима и Агапита діак. Рожденіе Его Императорскаго Высочества, Великаго Князя Константина Константиновича.
С. Муч. Евпла діак., Сосанны дѣвы, Препедигны, Гаія, папы римск., Гавинія пресвит., Клавдія, Максима, Александра и Куфія, пр. муч. Василія и Ѳеодора печ. Рожденіе Его Императорскаго Высочества, Великаго Князя Георгія Михаиловича.

10-я седмица по Пятидесятницѣ, съ Понедѣльника 13-го по 20-й день.

В. Муч. Фотія, Аникиты, Панфила и Капитона, свящ. муч. Александра, еп. команск.
П. Преп. Максима испов. Обрѣт. мощ. блаж. Максима моск. Память и обр. мощ. св. Тихона, еп. воронежск. Муч. Ипполита. Празд. Страст. ик. Пр. Богородицы.
В. Пр. Михея. Пер. мощ. пр. Ѳеодосія печ. Свящ. муч. Маркела, еп. апамейск.
С. УСПЕНІЕ ПР. БОГОРОДИЦЫ.
Ч. Празднов. Нерук. обр. Госп. наш. Іис. Христа. Муч. Діомида, пр. Херимона.
П. Муч. Мирона пресвит., Стратона, Филиппа, Евтихіана, Киприана, Ѳирса, Левкія, Короната, Павла, Іуліаніи и Патрокла, пр. Алипія печерск.
С. Муч. Флора, Лавра, Ерма, Серапіона, Поліена, Иларіона, Діонисія и Ермиппа, свящ. муч. Емиліана Іоанна и Георгія, патріарха константиноп.

11-я седмица по Пятидесятницѣ, съ Понедѣльника 20-го по 27-й день.

В. Муч. Андрея стратилата, Тимоѳея, Агапія и Ѳеклы. Праздн. ик. Пресвят. Богород. Донск.
П. Прор. Самуила, муч. Севира, Мемнона и Ахиллеса.
В. Св. Ѳаддея, муч. Вассы, Агапія, Писта (Пистоса), пр. Авраамія смол. и Авраамія печ.
С. Муч. Агафоника, Зотика, Ѳеопрепія, Акиндина, Севиріана, Евлаліи дѣвы, преп. Анфусы, свящ. муч. Афанасія, муч. Харисима. Празднов. Грузинской ик. Пресв Богор. Рожденіе Ея Королевскаго Величества, Королевы Эллиновъ Ольги Константиновны.
Ч. Муч. Лупа, св. муч. Иринея, Калиника, патр. констант., пр. Евтихія и Флорентія.
П. Свящ. муч. Евтиха. Перен. мощ. Петра, митроп. кіевск. Престав. преп. Арсенія комельск., Пр. Георгія, муч. Сиры дѣвы.
С. Св. ап. Варфоломея и Тита, еп. Варсиса, Евлогія, Протогена и Мины, патр. царегр.

12-я седмица по Пятидесятницѣ, съ Понедѣльника 27-го по 3-й день Сентября.

В. Муч. Адріана и Наталіи. Празд. пер. Владимірской иконы Пр. Богородицы въ Москву.
П. Пр. Пимена Велик., пр. Пимена и Саввы, св. Ливерія, папы римск. и Осіи еп., преп. Кукши свящ. муч. и Пимена постника.
В. Пр. Моисея мурина и Саввы крыпецкаго, св. пр. Анны.
С. Усѣкн. гл. Іоанна Крестит. Св. муч. Павл. Помин. воиновъ, на брани убіен. (День постный).
Ч. Св. патр. константинопол. Александра, Іоанна и Павла. Перен. мощей св. благов. князя Александра Невскаго. Пр. Александра свирскаго, Христофора и Фантина. Обр. мощ. благ. кн. Даніила моск. Тезоименитство Его Имп. Выс., Вел. Князя Александра Михаиловича.
П. Положеніе пояса Пр. Богородицы. Св. муч. Кипріана, еписк. карѳ., св. Геннадія патр. царегр.

1-го день=12 ч. 55 м.
Ночь=11 ч. 5 м.
Въ теченіе мѣсяца
дня убыв. 2 ч. 16 м.

СЕНТЯБРЬ.

(Вѣсы).

восх. СОЛНЦА
5—29 — 1 чис.
5—44 —10 „
6— 2 —20 „

Праз. знак.	Числа по стар. стилю.	Дни недѣли	
✠	1	С.	Начало индикта, т. е. новаго лѣта. Пр. Симеона столпника и матери его Марфы, муч. Анеа діак., Каллисты, Евода, Ермогена, праведн. Іисуса Навина.
			13-я седмица по Пятидесятницѣ, съ Понедѣльника 3-го по 10-й день.
	2	В.	Муч. Маманта, Θеодота, Руфины, св. Іоанна постника, патріарха цареградскаго.
	3	П.	Священ. Анфима, еп. никомид. и Аристіона, еп. александр., муч. Θеофила, Дорофея, Мардоні нія, Петра, Индиса, Горгонія, Зинона, Домны дѣвы, Евθимія и Василисы, преп. св. Фивы.
	4	В.	Свящ. Вавилы, еп. Антіох., муч. Вавилы, Урвана, Прилидіана, Еполлонія, Θеодора и Міана, Моисея. Пр. Обр. Пр. Бог. „Неопалим. Купины“.
✠	5	С.	Прор. Захаріи и св. пр. Елисаветы, муч. Урвана, Θеодора, Медимна, Авдія или Авида, Р веи, Іувентина и Максима. Убіен. кн. рос. Глѣба. Тезоименитство Ихъ Императ. В Кн. Елисаветы Θеодоровны и Вел. Кн. Елисаветы Маврикіевны.
	6	Ч.	Муч. Ромила, Евдоксія, Зинона, Макарія, Киріака, Фавста и Авива, священ. Кирилла, еп. пр. Архипа и Давида. Рожденіе Его Имп. Выс., Вел. Кн. Димитрія Павловича.
	7	П.	Муч. Созонта, св. ап. Евода и Онисифора, преп. Луки, св. Іоанна, еп. новгор.
⊕	8	С.	РОЖДЕСТВО ПРЕСВЯТЫЯ БОГОРОДИЦЫ.
			14-я седмица по Пятидесятницѣ, съ Понедѣльника 10-го по 17-й день.
✠	9	В.	Св. Богоот. Іоакима и Анны, муч. Харитона, св. блажен. Никиты, пр. Θеофана и Іосифа.
	10	П.	Муч. Минодоры, Митродоры, Нимфодоры и Варипсава, св. Петра и Павла, еп. никейскихъ, ріи царицы, св. ап.; Аполлоса, Лулія и Климента, муч. Виктора и Сосθена.
	11	В.	Пр. Θеодоры, Евфросина, муч. Іи, Діодора, Дидима, Димитрія, Еванθіи и Димитріана. Перене Сергія и Германа, валаамскихъ чудотворцевъ.
	12	С.	Св. муч. Автонома и Корнута, муч. Іуліана и Θеодора.
	13	Ч.	Обн. Храма Воск. Христ. въ Іерус. Св. муч. Корнилія сотн. и Іуліана, пр. Петра, муч. тика, Лукіана, Валеріана, Кронида, Леонтія и Серапіона.
⊕	14	П.	ВОЗД. ЧЕСТ. ЖИВОТВ. КРЕСТА ГОСПОДНЯ. Успеніе Іоанна Златоустаго.
	15	С.	Вел. муч. Никиты, пр. Филоθея, муч. Порфирія, Максима, Θеодота, Асклiады. Обр. мощ. св еп. мелет. и архид. Стефана.
			15-я седмица по Пятидесятницѣ, съ Понедѣльника 17-го по 24-й день.
	16	В.	Влмуч. Евθиміи, муч. Севастіана, Мелетины, Людмилы, преп. Дороθея. Престав. св. Кипріан кіевскаго. Рожденіе Его Импер. Выс., Вел. Кн. Сергія Михайловича.
	17	П.	Муч. Софіи, Вѣры, Надежды, Любви, Θеодотіи, Пеллія и Нила, пресвит. Зинона и Илі. нитство Ея Импер. Выс., Вел. Кн. Вѣры Константиновны и Ея Выс., Кн. Надежды
	18	В.	Пр. Евменія, еп. гортинск., муч. Аріадны, Софіи, Ирины и Кастора.
	19	С.	Муч. Трофима, Савватія, Доримедонта и Зосимы. Прест. благ. кн. Θеодора и сыновей его Константина, смол. и яросл. чудот.
	20	Ч.	Св. велик. муч. Евстаθія, Θеопистіи, Агапія и Θеописта, муч. кн. Михаила, бояр. его Θеодор чуд. и Олега кн. брянскаго. Тезоименитство Его Выс., Кн. Олега Константиновича.
	21	П.	Св. ап. Кодрата, св. еписк. Исаакія кипрск. и Мелетія, св. Ипатія и Андрея, муч. Евсевія и св. Димитрія, митр. ростов. Рожденіе Его Импер. Выс., Вел. Кн. Павла Александров зоименитство Ихъ Имп. Выс., Вел. Кн. Димитрія Павловича и Димитрія Константино
	22	С.	Священ. Фоки, еп. син., муч. Фоки верт., св. прор. Іоны, св. Петра и Іоны.
			16-я седмица по Пятидесятницѣ, съ Понедѣльника 24-го по 1-й день Октября.
✠	23	В.	Зачатіе Предтечи и Крестителя Іоанна, муч. Андрея, Іоанна, Петра, Антонина и Ираиды д Ксанθиппы и Поликсеніи.
	24	П.	Св. Равноап. Θеклы, преп. Копрія и Никандра, св. Владислава, кн. сербскаго.
✠	25	В.	Пр. Евфросиніи и др. Евфросиніи сузд., въ мірѣ Θеодуліи. Прест. пр. Сергія радонеж. Пр Пафнутія. Рожденіе и тезоименитство Его Имп. Выс., Вел. Князя Сергія Михайловича
⊕	26	С.	Преставленіе Святаго Апостола и Евангелиста Іоанна Богослова.
	27	Ч.	Муч. Калистрата и Епихарія, пр. Савватія солов. и Игнатія, св. ап. Марка, Аристарха и З
	28	П.	Пр. Харитона испов., св. прор. Варуха, муч. Александра, Алфея, Зосимы, Марка, Никона, и Иліодора. Уб. св. Вячеслава, кн. чешск.
	29	С.	Пр. Киріака и Θеофана, муч. Дады, Гаведдая и Каздои.
			17-я седмица по Пятидесятницѣ, съ Понедѣльника 1-го октября по 8-й день.
	30	В.	Свщмч. Григорія, еп. Арменіи, муч. Рипсиміи и Гаіаніи, преп. Акакія. Прест. пр. Григорія Св. Михаила, перв. митр. кіевск. Рожд. Его Имп. Выс., Вел. Князя Кирилла Владимір

1-го день=10 ч. 39 м.
Ночь=13 ч. 21 м.
Въ теченіе мѣсяца
дня убыв. 2 ч. 12 м.

ОКТЯБРЬ.

(Скорпіонъ).

восх.	СОЛНЦА	заход.
6—22	— 1 чис.	—5—10
6—39	—10 „	— 4—51
6—58	—20 „	— 4—30

стилю.	Дни недѣли.	
1	П.	ПОКРОВЪ ПРЕСВ. БОГОРОДИЦЫ. Св. Ап. Ананіи, пр. Романа и Саввы вышер., прм. Михаила, м. Домнина.
2	В.	Свящм. Кипріана, муч. Іустины и Ѳеоктиста, св. Андрея юрод. и Аѳанасія.
3	С.	Свщм. Діонисія ареопаг., муч. Рустика и Елевѳерія, пр. Іоанна хозев., еп. кесар., бл. Исихія, св. м. Ѳеогена.
4	Ч.	Муч. Іерофея, еп. аѳин. Обрѣт. мощ. св. Гурія, арх. казан. и Варсонофія, еп. твер., пр. Аммона и Павла, м. Петра пресвит., Домнины и Виринеи. Рожденіе Его Имппер. Высоч., Велик. Князя Михаила Михаиловича.
5	П.	Св. Харитины и Мамелхѳы, св. Петра, Алексія, Іоны и Филиппа, митр. моск, пр. Даміана, Іереміи и Матѳея прозор., свящм. Діонисія, еп. Александр. Тезоименитство Его Императорскаго Высочества Государя Наслѣдника и Цесаревича Алексія Николаевича. Рожденіе Его Выс., Кн. Романа Петровича и Ея Имп. Выс., Вел. Кн. Маріи Александровны, Герц. Саксенъ-Кобургъ-Готской.
6	С.	Св. апостола Ѳомы.

18-я седмица по Пятидесятницѣ, съ Понедѣльника 8-го по 15-й день.

стилю.	Дни недѣли.	
7	В.	Муч. Сергія, Вакха, Іуліана, Полихронія, Пелагіи и пр. Сергія вологодскаго.
8	П.	Пр. Пелагіи и Таисіи, св. Пелагіи дѣвицы.
9	В.	Св. ап. Іакова Алфеева, пр. Андроника, Аѳанасіи и Петра, св. прав. Авраама праотца и племян. его Лота, муч. Еввентія и Максима, св. Попліи діаконисcы.
0	С.	Муч. Евлампія, Евлампіи, Ѳеотекна, пр. Ѳеофила испов. и Вассіана.
1	Ч.	Св. ап. Филиппа, пр. Ѳеофана испов., еп. никейск., муч. Зинаиды и Филониллы.
2	П.	Муч. Прова, Тараха, Андроника и Домники, пр. Космы и Мартина. Праздн. Св. Іоанну Крестит., въ пам. пер. изъ Мальты въ Гатчину Креста изъ части древа Животвор. Креста Господня, ик., Бож. Матери, писан. Еванг. Лукою и прав. руки Св. Іоанна Крест.
3	С.	Муч. Карпа, еп. Папилы, Агаѳодора, Флорентія и Веніамина, пр. Никиты исп. Рожденіе Его Император. Выс., Велик. Князя Михаила Николаевича.

19-я седмица по Пятидесятницѣ, съ Понедѣльника 15-го по 22-й день.

стилю.	Дни недѣли.	
4	В.	Муч. Назарія, Гервасія, Протасія, Кельсія и Сильвана, пр. Параскевы.
5	П.	Пр. Евѳимія и Савина, пр. муч. Лукіана, муч. Сарвила и Вевеи.
6	В.	Муч. Лонгина сотника.
7	С.	Св. прор. Осіи, пр. Андрея крит. Перен. мощ. св. прав Лазаря, изъ Кипра въ Царегр. Св. безср. Космы и Даміана и съ ними Леонтія, Анѳима и Евтропія. Торжеств. богослуженіе по случаю избавл. отъ смерти Августѣйшаго Семейства на К.-Х.-А. жел. дор.
8	Ч.	Св. ап. и Евангелиста Луки, муч. Марина, пр. Іуліана.
9	П.	Св. пр. Іоиля, мучен. Уара, блаж. Клеопатры и Іоанна, пр. Іоанна рыльскаго, свщм. муч. Садока и съ нимъ 128 муч.
20	С.	Св. пр. Артемія веркол. чуд. Рожденіе Ея Имп. Выс., Вел. Кн. Елисаветы Ѳеодоровны.

20-я седмица по Пятидесятницѣ, съ Понедѣльника 22-го по 29-й день.

стилю.	Дни недѣли.	
1	В.	Пр. Иларіона Вел. и Иларіона, еп. мелин., муч. Дасія, Гаія и Зотика. Восшествіе на престолъ Государя Императора Николая Александровича.
2	П.	Празднованіе Казанской иконы Божіей Матери. Св. равноапост. Аверкія, еп. іерап., св. 7 отрок. Максимиліана, Іамвлиха, Мартиніана, Діонисія, Антонина, Константина (Ексакустодіана) и Іоанна, муч. Александра еп., Ираклія, Анны, муч. Елисаветы.
3	В.	Св. ап. Іакова, брата Госп., св. Іакова боровицк., св. Игнатія патр. константин.
4	С.	Муч. Ареѳы и Синклитикіи. Празд. ик. Божіей Матери „Всѣхъ Скор. Рад.“.
5	Ч.	Муч. Маркіана, Мартирія и Анастасія.
6	П.	Вел. муч. Димитрія солунскато, пр. Афанасія. Тезоименитство Его Высоч., Кн. Димитрія Александровича.
7	С.	Муч. Нестора, Капитолины и Еротіиды рабыни ея. Марка, пр. Нестора лѣтоп. и Авраамія. Обрѣтен. мощ. кн. Андрея смолен.

21-я седмица по Пятидесятницѣ, съ Понедѣльника 29-го по 5-й день Ноября.

стилю.	Дни недѣли.	
8	В.	Муч. Терентія, Неониллы, Сарвила, Фота, Ѳеодула, Іеракса, Нита, Вилы, Евникіи, Параскевы, наречен. Пятницы, Максима, пр. Стефана, Іоанна и Арсенія, архіеп. серб. свящ. муч. Киріака.
9	П.	Пр. муч. Анастасіи римл., преп. Авраамія, Маріи, Авраамія ростов., Анны.
0	В.	Св. муч. Зиновія и муч. Зиновіи, Евтропіи, св. ап. Тертія, Марка, Іуста и Артемы, св. муч. Маркіана, еп. сирак.
1	С.	Св. ап. Стахія, Амплія, Урвана, Наркисса, Апеллія и Аристовула, муч. Епимаха, преп. Спиридона и Никодима печерскихъ и Мавры.

НОЯБРЬ.

(Стрѣлецъ)

1-го день=8 ч. 25 м.
Ночь=15 ч. 35 м.
Въ теченіе мѣсяца
дня убыв. 1 ч. 6 м.

восх. СОЛНЦА
7—20 — 1 чис.
7—36 —10 „
7—52 —20 „

Прав. знак.	Числа по стар. стилю.	Дни недѣли.	
✠	1	Ч.	Св. безср. Космы и Даміана, пр. Ѳеодотія, муч. Ерминингельда, Кирiены, Іуліанія, Кеса свмч. Іоанна еп., Іакова пресв.
	2	П.	Муч. Акиндина, Пигасія, Афѳонія, Елпидифора и Анемподиста, пр. Маркіана.
	3	С.	Муч. Акепсина, Іосифа, Аиѳала, Аттика, Агапія, Евдоксія, Катерія, Истукарія, Пактові поліона. Обновленіе храма великомученика Георгія въ Лиддѣ. Рожденіе Ея Имп Высочества, Великой Княжны Ольги Николаевны.
			22-я седмица по Пятидесятницѣ, съ Понедѣльника 5-го по 12-й день.
	4	В.	Пр. Іоанникія, муч. Никандра еп. Мирскаго и Ермея пресвитера.
	5	П.	Муч. Галактіона и Епистимы, ап Патрова, Ерма, Лина, Гаія и Филолога, св. Григорія, александр. и Іоны, архіеписк. Новгородскаго.
	6	В.	Св. Павла испов., патр. цареградск., пр. Варлаама хутын., муч. Текусы, Александры, Кл роны и др. пр. Луки. Рожденіе Его Имп. Выс., Вел. Князя Николая Николаевича.
	7	С.	Муч. Іерона, Исихія, Никандра, Афанасія, Маманта, Варахія, Каллиника, Никона, Лонгина Валерія, Ѳеодула, Каллимаха, Ѳеофила, Гигантія, Дорофея, Ѳеодота, Кастрихія, Аникиты,
⊕	8	Ч.	Соборъ Архангела Михаила и пр. безплот. силъ. Тезоимен. Ихъ Импер. Высоч., Велик Михаила Николаевича и Михаила Михаиловича.
	9	П.	Муч. Онисифора, Порфирія, Александра и Антонія, пр. Матроны, Ѳеоктисты, Іоанна, Ев сипатры и Онисифора печерскаго.
	10	С.	Св. ап. Ераста, Олимпа, Родіона, Сосипатра, Куарта и Тертія, пр. Ѳеостирикта, муч.: Оре муч. Милія, еп. персидскаго.
			23-я седмица по Пятидесятницѣ, съ Понедѣльника 12-го по 19-й день.
	11	В.	Муч. Мины, Виктора, Викентія и Стефаниды, пр. Ѳеодора Студита, Максима юрод.
	12	П.	Св. Іоанна милостиваго, патр. алекс., преп. Нила, св. прор. Ахіи. Рожденіе Его Импе Высочества, Великаго Князя Бориса Владиміровича.
⊕	13	В.	Св Іоанна Злат., архіеп. константиноп., муч. Антонина, Никифора и Германа
♔	14	С.	Св. ап. Филиппа, св. Григорія, Паламы, Іустиніана (Юстиніана), императора греческаго его Ѳеодоры. Рожденіе Ея Императ. Велич. Госуд. Импер. Маріи Ѳеодоровны.
	15	Ч.	Муч. Гурія, Самона и Авива, Елпидія и Маркела, Евстохія и Димитрія. Начало Рождест Рожденіе Его Высочества, Князя Олега Константиновича.
✠	16	П.	Св. ап. ев. Матѳея, св. кн. Фульвіана.
	17	С.	Св. Григорія, еп. неокес., преп. Лазаря и Никона уч. преп. Сергія радонежскаго.
			24-я седмица по Пятидесятницѣ, съ Понедѣльника 19-го по 26-й день.
	18	В.	Муч. Платона и Романа, отр. Варула, Закхея діак. и Алфея.
	19	П.	Св. прор. Авдія, муч Варлаама, Азы, Иліодора, Романа, преп. Варлаама и Іоасафа, царев Авенира царя и Варлаама печерскаго.
	20	В.	Преп. Григорія, св. Прокла, архіеп. констан., муч. Евстаѳія, Ѳеспесія, Анатолія, Дасія, А нія, Ѳеклы и Анны, свм. Нирсы. Іосифа, Іоанна, Саверія, Исаакія и Ипатія, еп. п
⊕	21	С.	ВВЕДЕНІЕ ВО ХРАМЪ ПРЕСВЯТЫЯ БОГОРОДИЦЫ.
	22	Ч.	Св. ап. Филимона, Архипа, муч. Валеріана, Тивуртія, Максима, Прокопія, Менигна, Фе Агаввы, св. прав. Михаила воин. Убіен. благ. кн. Михаила Яросл. тверск. Рожденi менитство Его Императорскаго Высочества, Великаго Князя Михаила Александровича
✠	23	П.	Св. Амфилохія, еп. иконійск. и Григорія, еп. акрагант., благ. князя Александра невскаго Алексія, муч. Сисинія и Ѳеодора, св. Митрофана еп. Воронежскаго.
	24	С.	Вел. муч. Екатерины и Меркурія, муч. Августы цар. и Меркурія смолен., пр. Мастридія.
			25-я седмица по Пятидесятницѣ, съ Понедѣльника 26-го по 3-й день Декабр
	25	В.	Свщм. Климента, папы Римскаго и Петра, еп. александр., пр. Петра молч. Отд. празд. В храмъ Пресвятыя Богородицы.
✠	26	П.	Пр. Алипія и Іакова. Акакія, патр. константиноп., муч. Макарія. Осв. храма велмч. Георгія Св. Иннокентія, еп. иркутск. Тезоименитство Его Императорскаго Высочества, Велик Георгія Михаиловича.
✠	27	В.	Св. муч. Іакова. Праздн. знам. Пресв. Богор. Пр. Палладія и Романа, св. Іакова, еп. рост моц. князя Всеволода (Гавріила псковскаго).
	28	С.	Преп. муч. Стефана исп., муч. Иринарха, Василія, Стефана, Григорія, Іоанна и Андрея.
	29	Ч.	Муч. Парамона и съ нимъ 370, Филумента, пр. Акакія.
✠	30	П.	Св. ап. Андрея Первозваннаго, св. Фрументія, еп. абиссин. Тезоименитство Его Императорс Великаго Князя Андрея Владиміровича и Его Высоч., Князя Андрея Александровича.

Дни недѣли.

1-го день=7 ч. 4 м.
Ночь=16 ч. 56 м.
Въ теченіе мѣсяца
дня прибыв. 23 м.

ДЕКАБРЬ.

(Козерогъ).

восх.	СОЛНЦА	заход.
8— 6	— 1 чис.	— 3—42
8—13	—10 „	— 3—46
8—14	—20 „	— 3—54

С. Св. прор. Наума, муч. Ананіи, св. Филарета милостиваго.

26-я седмица по Пятидесятницѣ, съ Понедѣльника 3-го по 10-й день.

В. Св. прор. Аввакума, Пр. Аѳанасія печерск., Іоанна, Ираклемона, Андрея и Ѳеофила, муч. Миропіи.
П. Св. прор. Софоніи, пр. Саввы звенигородскаго, Іоанна, еп. и Ѳеодула, св. муч. Ѳеодора, архіеп. александрійскаго.
В. Вел. муч. Варвары, муч. Іуліаніи, пр. Іоанна Дамаскина, св. муч. Серафима, архіеп. фанарійскаго, Іоанна, еп. поливотскаго. Преставл. св. Гурія, архіеп. казанскаго.
С. Преп. Саввы освящен., муч. Каріона и Захаріи, муч. Анастасія.
Ч. Св. Николая Мурликийскаго. Тезоименитство Его Императорскаго Величества, Государя Императора Николая Александровича. Ихъ Императорскихъ Высочествъ, Великаго Князя Николая Константиновича и Великаго Князя Николая Михайловича.
П. Св. Амвросія, еп. медіолан., пр. Антонія, Нила столб., Павла, Іоанна постника, муч. Аѳинодора.
С. Преп. Потапія, св. ап. Сосѳена, Аполлоса, Тихика и Епафродита.

27-я седмица по Пятидесятницѣ, съ Понедѣльника 10-го по 17-й день.

В. Зачатіе св. Анною Пресвят. Богородицы. Св. прор. Анны, матери прор. Самуила, пр. Стефана, св. Софронія архіеп. кипр.
П. Муч. Мины, Ермогена, Евграфа и Гемелла, пр. Ѳомы, Аріана пресвитера.
В. Пр. Даніила столп. и Луки, Никона печ., муч. Акепсія, Аѳала в Мираксa. Рожденіе Его Выс., Князя Ѳеодора Александровича.
С. Пр. Спиридона, еп. тримиѳ., свящ. муч. Александра, еп. іерусалимскаго, муч. Разумника.
Ч. Муч. Евстратія, Авксентія, Евгенія, Мардарія, Ореста и Лукіи, пр. Арсенія.
П. Муч. Ѳирса, Левкія, Каллиника, Филимона, Аполлонія, Ѳеотиха.
С. Св. муч. Еливѳерія и Анѳіи, пр. Павла и Парда, св. исп. Стефана, арх. сурож.

28-я седмица по Пятидесятницѣ, съ Понедѣльника 17-го по 24-й день.

В. Св. прор. Аггея, муч. Марина, блажен. цар. Ѳеофаніи.
П. Св. прор. Даніила и трехъ отроковъ: Ананіи, Азаріи и Мисаила, пр. Даніила исповѣдн., наречен. Стефана.
В. Св. Севастіана, Зои, Транквиллина пресв., Никострата, Касторія, Клавдія, Викторина, Симфоріана, Тивуртія, Кастула, Маркеллина и Марка, св. Модеста, еп. іерусалим., пр. Флора и Михаила исповѣдника.
С. Муч. Вонифатія, Иліи, Прова, Ариста, Поліевкта и Тимоѳея, св. Вонифатія, еп. ферентійск., пр. Григорія, Архіеп. омиритск. и Иліи мур.
Ч. Свящ. муч. Игнатія Богоносца, св. Филогонія еп. Предпразд. Рождества Христова Рожденіе Его Высочества, Князя Константина Константиновича.
П. Муч. Іуліаніи и Ѳемистоклея. Прест. Петра митр. московскаго.
С. Св. муч. Анастасіи, муч. Хрисогона, Ѳеодотіи, Евода и Евтихіана. Тезоименитство Ихъ Император. Высоч., Велик., Княж. Анастасіи Николаевны и Велик. Кн. Анастасіи Михайловны, Вел. Герцогини Мекленбургъ-Шверинской.

29-я седмица по Пятидесятницѣ, съ Понедѣльника 24-го по 31-й день.

В. Муч. Ѳеодула, Саторина, Евпора, Геласія, Евникіана, Зотика, Помпія, Агаѳопуса, Василида и Евареста, пр. Павла еп. и Нефонта, еп. кипрскаго.
П. Пр. муч. Евгеніи, муч. Прота, Іакинѳа и Клавдіи, пр. Николая. Сочельникъ.
В. **РОЖДЕСТВО ХРИСТОВО.** Воспомин. избавлен. церкви и державы Россійской отъ нашествія галловъ и съ ними дванадесяти языкъ.
С. Соборъ Пресвятой Богородицы. Свящ. муч. Евфимія, еп. сардійск., пр. Евареста и Константина.
Ч. Св. первомуч. архид. Стефана, пр. муч. Ѳеодора исп., св. Ѳеодора, архіеп. цареградскаго.
П. Св. 20,000 муч., сожжен. въ Никомидіи и муч. Индиса, Горгонія, Петра, Зинона, Дороѳея, Мардонія, Мигдонія, Гликерія, Ѳеофила, Евѳимія, Домны, Агаѳіи и Ѳеофилы, св. ап. Никанора.
С. Св. 14,000 млад., за Христа избіен. Пр. Маркела, Ѳаддея исповѣдн., Марка, Ѳеофила и Іоанна печерскихъ.

30-я седмица по Пятидесятницѣ, съ Понедѣльника 31-го Дек. 1907 г. по 7-й день Янв. 1908 г.

В. Муч. Анисіи, муч. Филетера, пр. Ѳеодоры цaрегр., св. ап. Тимона, Вира, Зотика, Магистріана и Ѳимврія.
П. Пр. Меланіи римляныни.

Иновѣрческіе календари для Россіи на 1907 г.

Армяно-Григоріанскій календарь

чис.	дни.	Январь.
1	Пн.	Новый Годъ. *3-й день Рожд. поста.*
5	Пт.	*Послѣдн. день Рожд. п.* Навечеріе по литургіи *Сырный день*
6	Сб.	Рождество и Крещеніе Господне. (Мясоѣдъ 37 дней).
7	Вс.	Рождества Христова.
13	Сб.	Обрѣзаніе Господне
15	Пн.	Рожд. св. Іоанна Предтечи. Тезоименитство Патріарха Католикоса Мкртича I.
16	Вт.	Св. Петра патр., Власія еписк. и Авесалома діакона.
18	Чт.	Св. Антонія, Трифона, Парсама и Онуфія.
20	Сб.	Св. Царя Өеодосія, отрок. Ефесскихъ.
21	Вс.	*2-е по Рожд. Хр.* (браки соверш).
22	Пн.	Св. Киріака, Іулиты, Гордія.
23	Вт.	Св. Вагана Гохтнисскаго, Евгеніи и Филиппа.
25	Чт.	Св. Евгенія, Макарія, Валерія, Кандита и Акила.
27	Сб.	Св. Патр. Аөнасія, Кириллы и Григорія Богослова.
28	Вс.	*3-е по Рожд. Хр.* (браки соверш).
29	Пн.	Св. Кипріана еп., 45 муч. и св. дѣв.: Іустины, Евфиміи и Христины.
30	Вт.	Св. Аөиногена еп., 10 уч. и 5 муч.

Февраль.

чис.	дни.	
1	Чт.	Св. Проатц.: Адама, Авеля, Сиөа, Еноса, Еноха, Ноя, Мельхиседека, Авраама, Исаака, Іакова, Іосифа, Моисея, Аарона, Елезара, Іисуса-Навина, Самуила, Самсона, Іевфая, Варака, Гедеона и проч. св. отцовъ.
3	Сб.	Св. сынов. и внуковъ св. Григорія: Аристакеса, Вртанеса, Іусика, Григорія и Данiила.
4	Вс.	*4-е Воскр. по Рожд. Хр.* (браки сов.)
5	Пн.	Св. муч. Маккавеевыхъ, Елеазара, Соломоніи и 7 сыновъ ея.
6	Вт.	Св. пророковъ: Осіи, Амоса, М Іоила, Авдія, Наума, Авва Іоны, Софонія, Аггея, Заха Малахіи.
8	Чт.	Св. Софіи и 3-хъ дочерей ея стосіи, Эльписіи и Агапіи.
10	Сб.	Св Апостола Өаддея и дѣвы духты.
11	Вс.	*5-е Воскр. по Рожд. Хр.* (*Загов* поста Арачавoрацъ).
14	Ср.	Срѣтеніе Господне.
16	Пт.	Память преп. Іоны.
17	Сб.	Св. Сергія. Мартироса и 14
18	Вс.	*6-е Воскр по Рожд. Хр.* (браки с
19	Пн.	Св. муч. Атоміанцъ.
20	Вт.	Св. муч. Сукіасьянцъ.
22	Чт.	Св. Воскана и дружины его.
24	Сб.	Св. Патр. Исаака.
25	Вс.	*7-е Воскр. по Рожд. Хр.* (браки с
26	Пн.	Св. Марка еписк., Пеона пресв., Кирилла и Веніамина и 3-хъ Абдильмесеха, Ормизда и Са
27	Вт.	Св. Леонида іерея и съ нимъ страдавшихъ п. есвитеровъ.

Мартъ.

чис.	дни.	
1	Чт.	Св. Вардана, воев. Арменіи и 1 муч., ѵбитыхъ на войнѣ за в
3	Сб.	150 св. отц. 2-го Конст. Всел. Соб
4	Вс.	*Заговѣнье* Великаго Поста.
10	Сб,	Св. Өеодора Стратилата.
11	Вс.	*2-е Великаго Поста.*
17	Сб.	Св. Кирилла патр. Іерус., Кир еписк. и матери его Анны и Іоанна патр. Іерус., Іоанна ротнійскаго и Григорія Тате
18	Вс.	*3-е велик. Поста.* (О блудн. сын
24	Сб.	Вверженіе въ ровъ влкм. Григ Просвѣтителя Арменіи.
25	Вс.	*4-е Велик. Поста* (О приставник
31	Сб.	Св. муч. Севастійскихъ.

Апрѣль.

5-е Велик. Поста. (О Судьѣ).
Благовѣщеніе Пр. Б—цы (Аветикъ).
6-е Велик. поста. (О приходѣ).
Воскрешеніе Лазаря. (Навечеріе).
7-е Велик. Поста Вербное. Входъ І. Хр. въ Іерусалимъ.
Вел. Понед. (память міроздания).
Вел. Втор. (пам. о 10 дѣвахъ).
Вел. Сред. (пам. преданія Господня и гибели Содома).
Вел. Четв. (празд. св. Причащенія, память омовенія ногъ и Тайной Вечери).
Вел. Пятн. (пам. Страданія, Распятія и погребенія Господа).
Вел. Суб. (Навечеріе Пасхи, Литургія, предпразднество).
ПАСХА ХРИСТОВА. (Затикъ). Сплошной мясоѣдъ до Вознесенія.
Усѣкн. главы Іоанна Предтечи.
2-е по Пасхѣ. Ѳомино.

Май.

3-е по Пасхѣ. „Всѣхъ церквей" (Апхараматранъ).
4-е по Пасхѣ. (Красное).
Преполовеніе.
5-е по Пасхѣ. Явленіе св. Креста въ Іерусалимѣ.
6-е по Пасхѣ.
Отданіе Пасхи.
Вознесеніе Господне. (Амбарцумъ).

Іюнь.

Начало постовъ по Ср. и Пт.
7-е по Пасхѣ. (Цвѣтоносное).
Навечеріе (Нахатонакъ).
Сошествіе Св. Духа. Пятидесятница. *Заговѣнье* на Ильинъ постъ до Пт. 15.
1-е по Пят. Св. Иліи. (нач. Свад.).
Св. вмц. Рипсиміи и друж.
Св. вмц. Гаіаніи и друж. ея.
Св. Іоанна Предтечи (пер. св. мощ. въ Мушск. мон.) и Аѳиногена еп.

чис.	дни	
23	Сб.	Извлеченіе изъ рва вм. Григорія Просвѣтителя Арменіи.
24	Вс.	*2-е по Пятидесятницѣ.* Каѳедра храма Эчміадзинскаго.
25	Пн.	Св. младенц., убіенн. въ Виѳлеемѣ: м. Акакія, Мокія и Кодрата.
26	Вт.	Св. дѣвъ: Нины и Маніи.
28	Чт.	Св. кн. Саака и Іосифа, м. Сергія и Вакха.
30	Сб.	Св. Нерсеса Вел. патр. и Хата еп.

Іюль.

чис.	дни	
1	Вс.	*3-е по Пят. Загов.* на постъ св. Григорія Просвѣт. до Пт. 6.
2	Пн.	Св. Епифанія кипр. и Вавилы патр.
3	Вт.	Св. ц. Константина и матери его Елены.
5	Чт.	Св. Ѳеодитона Галат., Ѳалалея и 7 дѣвъ анкирскихъ.
7	Сб.	Обрѣтеніе мощей св. вмч. Григорія Просвѣтителя Арменіи.
8	Вс.	*4-е по Пят.* (браки разрѣш.).
9	Пн.	Св. Антонина, Ѳеоѳила, Аникиты и Фотина.
10	Вт.	Св. пр. Даніла и 3-хъ отроковъ.
12	Чт.	Св. Переводчик. Бьбліи: Саака и Месроба.
14	Сб.	Св. ц. Трдата и жены его Ашхены.
15	Вс.	*5-е по Пят.* Обрѣтеніе ризы Пр. Богородицы.
16	Пн.	Св. Калистрата и Лонгина пресв.
17	Вт.	Св. пр. Захарія.
19	Чт.	Св. пр. Елисея.
21	Сб.	Св. 12 апост. и 13-го Павла.
22	Вс.	*6-е по Пят. Заговѣніе* на Преображ. постъ до Пт. 29.
28	Сб.	Память Ветх. Зав. ковчега и Нов. св. церкви. (Разрѣш. на рыбу).
29	Вс.	Преображеніе Господне
30	Пн.	Поминованіе усопш. (Мерелоцъ).

Августъ.

чис.	дни	
2	Чт.	Св. пр. Исаіи.
3	Пт.	Навечеріи (Нахатонакъ).
4	Сб.	Св. отц. Ефесскаго Вселенск. собора.
5	Вс.	*2-е по Преображ. Госп. Заговѣніе* Успенск. поста, до 11 Авг.

чис.	дни	Августъ.
11	Сб.	Озареніе св. Эчміадзина по видѣнію св. Григорія Просвѣт. Арменіи. (Сыр. день).
12	Вс.	Успеніе Пресв. Б-цы (по Литург.-освященіе винограда).
13	Пн.	Поминовеніе усопш. (Мерелоцъ).
19	Вс.	*2-е по Успеніи Пр. Б-цы.*
21	Вт.	Св. Іоакима и Анны и женъ мірон.
23	Чт.	Св. Пр. Іереміи.
25	Сб.	Св. ап. Ѳомы, Іакова и Симона.
26	Вс.	*3-е по Успен. Пр. Б-цы.* Обрѣтеніе пояса Пр. Б-цы.
27	Пн.	Св. Стефана Ульнійск., Гоарины, Цамидесія, Тихика и Ратикія.
28	Вт.	Св. Пр. Іезекіила, Ездры и Захарія.
30	Чт.	Св. Іоанна Предтечи и пр. Іова.

Сентябрь.

1	Сб.	Св. отц. 1-го Никейскаго Вселен. Соб.
2	Вс.	*4-е по Успен. Пр. Б-цы.*
3	Пн.	Св. Андрея Стратилата и его воиновъ, мч. Калиники и Доместія.
4	Вт.	Св. Адріана и жены его Анатоліи, мч.: Ѳеодора и Елефтерія,
6	Чт.	Св. Авраама и Хорена, цѣлит. безсребр. Косьмы и Даміама и мч. Богдана.
8	Сб.	Рождество Пр. Б-цы.
9	Вс.	*5-е по Успеніи. Заговѣніе* на Воздвиж. постъ до 15.
15	Сб.	Праздн. св. церкви въ честь Животворящ. Креста. (Сырный день).
16	Вс.	Воздвиженіе Св. Креста Господня.
17	Пн.	Поминовеніе усопшихъ.
23	Вс.	*2-е по Воздвиж. Загов.* на постъ явл. св. Креста на горѣ Варакѣ.
24	Пн.	Св. мч.: Мамаса и Симеона столп
25	Вт.	Св. мч: Февроніи, Марины и Сусанны.
27	Чт.	С. патр.: Варламія, Анфилія и Иринея.
29	Сб.	Св. Георгія побѣдоносца, Романа и Авдикія.
30	Вс.	*3-е по Воздвиж.* Явленіе св. Креста на горѣ Варакѣ. (браки раз.).

Октябрь.

чис.	дни	
1	Пн.	Св. Давида, Евлампія и Евлампіи.
2	Вт.	Св. Евстафія, Ѳеопистіи, Ермоніи и Екатерины.
4	Чт.	Св. кн. Саака и Амазаспа.
6	Сб	Св. 72 учен. Христовыхъ.
7	Вс.	*4-е по Воздвижен.* (браки с
8	Пн.	Св. патр. Ѳоки и Иринея.
9	Вт.	Св дѣвъ: Ѳеклы, Варвары и
11	Чт.	Св. цѣл. Пантелеймона и Ев
13	Сб.	Св. Месроба, Егишея, Мои вида, Григорія и Нерсеса-св. Писанія.
14	Вс.	*5-е по Воздвиженіи св. К*
15	Пн.	Обрѣт. мощей св. Григорис Албанск., св. отц. Татула, Тумаса, Антонія, Кронида и 7 пустынниковъ.
16	Вт.	Св. Ап. Ананія, Варнавы, Си тадія, Филиппа, Іоанна и С
18	Чт.	С. Ап. Тимоѳея, Тита, Діонисі
20	Сб.	Св. Ев. Матѳея, Марка, Луки,
21	Вс.	*6-е по Воздвиженіи.* (брак
22	Пн.	Св. Лонгина Сотн., Іосифа а Іосифа богоотца, Лазаря, и Маріи.
23	Вт.	Св. Ѳеодота, Зенона, Макарія, кіи и Ромила.
25	Чт.	Св. мч. Харитона, Артемія, фора, Калиники и Акилин
27	Сб.	Св. 12 учит. церк. Реѳеоса, сія, Сильвестра, Аѳанасія рилла іерус., Ефрема сир., лія кесар., Григорія нисск горія Богосл., Епифанія Іоанна Златоуста и Кирил ксандрійскаго.
28	Вс.	*7-е по Возд.* Обрѣтеніе св. К
29	Пн.	Св. Анастасія, Вароса, Ѳеод
30	Вт.	Св. мч. Иперихіановыхъ и Се севаст., Вавилы и 84 уч.

Ноябрь.

1	Чт.	Св. Іоанна Златоуста.
3	Сб.	Всѣхъ Святыхъ.
4	Вс.	*8-е по Воздвиж. св. Креста.*
5	Пн.	Св. Стефана папы римскаго.
6	Вт.	Св. Акипсима еп., Іосифа Аифала архид. и муч. Плат
8	Чт.	Св. патр. Митрофана, Алексан Павла, св. Маркіана и Мар

Ноябрь.

Св. Арханг.: Гаврiила и Михаила и всѣхъ безплотн. небесн. силъ.
9-е по Воздвиж. св. Креста
Св. Мелята патр. антiох., Мины еп.. Бура пресв. Шина дiак.
Св. Дмитрiя и Василиска пресв.
Св. Гурiя, Самона, Авива ар., Романа затв., Манука испов., Исхiя воина
Св. Ап. Андрея и Филиппа.
10 по Возд. (Заг. на постъ Иснакацъ).
Навечерiе.
Введенiе во храмъ Пр. Б-цы.
Св. Григорiя чуд., Николая патр., Мирона епископа.
1-е по посту Иснакацъ (бр. сов.).
Св. дѣвъ: Iулiанiи и Василисы.
Св. Лонгина, Тараха, Прова, Андроника, Онисима и др. уч. св. Павла
Св. Климента патр. и Панкратiя.

Декабрь.

Св. Апост. и I-хъ просвѣт. Арменiи **Ѳаддея и Варѳоломея.**
2-е по посту Иснакацъ (бр. сов.).
Св. Януарiя еп., Яковика, Меркурiя воина и Ѳемистоклея.
Св. царя Авгаря.
Св. отц. егип..: Павла, Пола, Макара, Евагра, Iоанна гбнейск., Iоанна кор., Нила, Арсена, Саiена, Данiила, Срабiона, Макарiя, Симеона и др.

чис.	дни	
8	Сб.	Св. патр. Николая чудотв. (Навеч.).
9	Вс.	*3-е по посту Иснакацъ.* **Зачатiе, Пр. Дѣвы Марiи.**
10	Пн.	Св.: Мины, Гермогена, Евграфа Iоанна и Алексѣя.
11	Вт.	Св. Корнелiя сотн., Симеона срдн. Госп., Поликарпа епископа.
13	Чт.	Св. Евстратiя, Авксентiя, Евгенiя, Ореста и Мардарiя.
15	Сб.	Св Iакова нис., Маруха и Мелита еп.
16	Вс.	*4-е по посту Иснакацъ.* (бр. сов.).
17	Пн.	Св. патр. Игнатiя Богонос., Аддея и еп. Маруха.
18	Вт.	Св Ѳеопомпа, еп. Ѳеона муч. и 4 воин. Васса, Евсегiя, Евтихiя и Вассилисса.
20	Чт.	Св. Индисы и Домны, Гликерiя пресв. и 20000 муч. въ Никомидiи сожжен.
22	Сб.	Св. Василiя Вел., Григорiя Нисск., Сильверста папы и Ефрема Сирина.
23	Вс.	*5-е по посту Иснакацъ.*
24	Пн.	Св. Давида пр. и Iакова Ап. бр. Госп.
25	Вт	Первомученика Стефана.
27	Чт.	Св. Апост. Петра и Павла.
29	Сб.	Св. Апост. Iакова и Iоанна Еванг. *Загов на Рождествен. постъ* до 5 Янв.
30	Вс.	*6-е по посту Иснакацъ.*
31	Пн.	Рождественскiй постъ.

Римско-Католическiй и лютеранскiй календарь.

въ скобкахъ -(*К*) католическiй, (*Л*) лютеранскiй и (*А*) англиканскiй -- поставлены при праздникахъ или святыхъ, наиболѣе почитаемыхъ въ каждомъ изъ этихъ исповѣданiй. Безъ этихъ буквъ—праздники и святые, почитаемые во всѣхъ трехъ исповѣданiяхъ.

Январь.

дни	
Пн.	Обрѣзанiе (*К*). Новый годъ.
Сб.	Богоявленiе. Трехъ королей.
Вс.	*1-е по Богоявленiи.* Луцiана.
Пн.	Северина.
Вс.	*2 е по Богоявл.* Имени Iисуса (*К*).
Пн.	Павла, Мавра.
Ср.	Антонiя.
Пт.	Генриха, Канута.
Вс.	*3 е по Богоявленiи.* Агнесы.
Пн.	Анастасiя (*К*), Винцента.
Вт.	Обрученiе Д. Марiи. Раймунда (*К*).

чис	дни	
24	Ср.	Тимоѳея.
25	Чт.	Обращенiе Ап. Павла.
27	Сб.	Iоанна Златоуста. Юлiана.
28	Вс.	*4-е по Богоявленiи.* Леонида.

Февраль.

чис	дни	
2	Пн.	**Срѣтенiе Господне.**
4	Вс.	*5-е по Богоявленiи.* Андрея.
5	Пн.	Агаты, Исидора.
7	Ср.	Ромуальда (*К*) Ричарда (*Л*).
11	Вс.	*6-е по Богоявленiи.* Северина.

чис.	дни	Февраль.
12	Пн.	Евлаліи, Мелетія.
14	Ср.	Валентина.
18	Вс.	*Семидесятница.* Симона.
19	Пн.	Сабины. Конрада.
23	Пт.	Петра дам., Лазаря.
24	Сб.	Ап. Матѳея.
25	Вс	*Шестидесятница.* Адріана (*К*) Виктора (*Л*).
26	Пн.	Феликса.

Мартъ.

4	Вс.	Карнавалъ (*К*). Масляница (*Л*).
5	Пн.	
6	Вт.	Фридолина (*Л*). Конона (*К*).
7	Ср.	*День Пепла.* Ѳомы аквинск (*К*).
10	Сб.	40 мучениковъ.
11	Вс.	*1-е Вел. Поста* (*К*). Константина.
12	Пн.	Григорія великаго.
13	Вт.	Никифора.
14	Ср.	Петра.
15	Чт.	Лонгина (*К*). Ульрики (*Л*).
16	Пт.	Татіаны (*К*). Александра (*Л*).
18	Вс.	*2-е Вел. Поста.* Гавріила арх.
19	Пн.	Іосифа обручника.
22	Чт.	Октовіана (*К*). Павлина (*Л*).
25	Вс.	*3-е Вел. Поста.* Благовѣщеніе.
27	Вт.	Руперта.
30	Пт.	Квирина. Регула.
31	Сб.	Бальбина. Веніамина.

Апрѣль.

1	Вс.	*4-е Вел. Поста.* Ѳеодоры.
2	Пн.	Франциска (*К*). Розамунды (*Л*).
3	Вт.	Рихарда (*К*). Христіана (*Л*).
5	Чт.	Винцента.
6	Пт.	Вильгельма.
8	Вс.	*5-е Вел. Поста.* Діонисія (*К*).
9	Пн.	Маріи Клеоп. Прохора.
15	Вс.	*Вербное. Цвѣтное.*
19	Чт.	*Великій* (*К*), *Зеленый* (*Л*) четв.
20	Пт.	*Великая Пятница.* Агнессы.
21	Сб.	*Великая Суббота.*
22	Вс.	ВОСКРЕСЕНІЕ ХР-ВО (ПАСХА).
23	Пн.	Войцѣха (*К*). Георгія.
24	Вт.	Альберта, Адальберта (*Л*).
25	Ср.	Ап. Марка.
27	Пт.	Анѳима (*К*). Клементины (*Л*).
29	Вс.	*1-е по Пасхѣ.* Екатерины, Евтропія (*К*).
30	Пн.	Екатирины (*К*).

чис.	дни	Май.
1	Вт.	Ап. Филиппа и Іакова.
3	Чт.	Обрѣтенія Креста Госпо
6	Вс.	*2-е по Пасхѣ.* Ап. Іоа
8	Вт.	Михаила арх., Станислав
9	Ср.	Григорія Наз.
11	Пт.	Мамерція (*К*) Христіана
12	Сб.	Панкратія.
13	Вс.	*3-е по Пасхѣ.* Серватія.
15	Вт.	Софіи.
17	Чт.	Пасхалія (*К*). Антонія (
19	Сб.	Петра (*К*). Сары (*Л*).
20	Вс.	*4-е по Пасхѣ.*
21	Пн.	Валентія, Елены (*К*).
22	Вт.	Елены (*Л*).
27	Вс	*5-е по Пасхѣ.* Магдалин
28	Пн.	Германа (*К*). Вильгельма
29	Вт.	Максима.
30	Ср.	Фердинанда (*К*). Виганда
31	Чт.	Вознесеніе. Петрониллы.

Іюнь.

3	Вс.	*6-е по Пасхѣ.*
6	Ср.	Норберта (*К*). Адальберта
8	Пт.	Медарда.
10	Вс.	ПЯТИДЕСЯТНИЦА. (*К*
11	Пн.	Варнавы.
14	Чт.	Модеста (*Л*.). Елисея про
17	Вс.	*1-е по Пятидес.* (*К*). ТРОИЦЫ (*Л*).
19	Вт.	Гервасія, Протасія.
21	Чт.	Алоизія (*К*). Эмилія (*Л*).
24	Вс.	*2-е по Пят.* (*К*). *1-е по Т* Рождество Іоанна Крес
26	Вт.	Іоанна, Павла (*К*). Іеремі
29	Пт.	Ап. Петра и Павла.
30	Сб.	Оттона (*Л*).

Іюль.

1	Вс.	*3-е по Пят.* (*К*). *2-е по Т*
2	Пн.	Посѣщеніе Дѣвы Маріи.
4	Ср.	Ульриха.
5	Чт.	Кирила и Меѳодія (*К*).
7	Сб.	Бенедикта (*К*). Виллибаль
8	Вс.	*4-е по Пят.* (*К*). *3-е по Т*
10	Вт.	7 мучениковъ братьевъ.
11	Ср.	Януарія и Пелагіи (*К*).
13	Пт.	Маргариты (*Л*).
14	Сб.	Бонавентуры.
15	Вс.	*5-е по Пят.* (*К*). *4 е по Т*

Іюль.

Раздѣленіе Апостоловъ.
Кармельской Божіей Мат. (*К*).
Алексія.
Винцента (*К*). Камиллы (*Л*).
Иліи пророка.
6-е по Пят. (*К*) *5-е по Троицѣ*(*Л*). Маріи Магдалины.
Христофора (*К*). Іакова.
Анны матери Дѣвы Маріи.
7-е по Пят. Марты (*К*). *6-е по Троицѣ*. Беатрисы (*Л*).
Игнатія Лоіолы (*К*). Германа (*Л*).

Августъ.

Веригъ Ап Петра.
Стефана (*К*). Ганнибала (*Л*).
8-е по Пят. Снѣжной Б. М. (*К*). *7-е по Троицѣ*. Освальда (*Л*).
Преображеніе Господне.
Доната.
Киріака. Владислава (*Л*).
9-е по Пят. (*К*). *8-е по Троицѣ*(*Л*). Клары.
Успеніе Божіей Матери.
Роха (*К*). Исаака (*Л*).
Елены. Эмиліи (*Л*).
10-е по Пят.(*К*) *9-е по Троицѣ*(*Л*).
Іоакима отца Б. М. (*К*). Бернарда.
Агафоника (*К*). Освальда (*Л*).
Филиппа (*К*). Закхея (*Л*).
Апостола Варѳоломея.
11-е по Пят. Александра (*К*). *10-е по Троицѣ*. Самуила (*Л*).
Августина.
Усѣкновеніе главы І. Предтечи.
Розы (*К*). Александра (*Л*).
Раймунда (*К*). Ревекки (*Л*).

Сентябрь.

Эгидія.
12-е по Пят.(*К*) *11-е по Троицѣ*(*К*).
Брониславы, Изабеллы (*К*).
Лаврентія (*К*). Захаріи (*Л*).
Захаріи пр. (*К*). Магна (*Л*).
Рождество Дѣвы Маріи
13-е по Пят. Георгія (*К*). *12-е по Троицѣ*. Бруно (*Л*).
Прота (*К*). Гергарда (*Л*).
Ювенція (*К*). Товія (*Л*).
Воздвиженіе Креста Господня.

чис.	дни	
16	Вс.	*14-е по Пят.* (*К*). *13-е по Троицѣ*(*Л*).
17	Пн.	Франциска (*К*). Ламберта (*Л*).
19	Ср.	Януарія (*К*). Вернера (*Л*).
21	Пт.	Апостола Матѳея.
22	Сб.	Маврикія.
23	Вс.	*15-е по Пят.* (*К*). *14-е по Троицѣ* (*Л*). Ѳеклы.
24	Пн.	Пафнутія (*К*). Зачат. І. Предт. (*Л*).
26	Ср.	Купріана, Іустины.
28	Пт.	Венцеслава.
29	Сб.	Михаила архангела.
30	Вс.	*16-е по Пят.*(*К*). *15-е по Троицѣ*(*Л*).
		Октябрь.
1	Пн.	Покрова Д. Маріи. Ремигія (*К*).
2	Вт.	Ангеловъ хран., Леодгарда (*К*).
4	Чт.	Луки (*К*). Франциска.
5	Пт.	Харитины.
7	Вс.	*17-е по Пят.* Августа, Марка (*К*). *16-е по Троицѣ* (*Л*).
8	Пн.	Дмитрія (*К*). Амаліи (*Л*).
11	Чт.	Филониллы (*К*). Бургарда (*Л*).
13	Сб.	Эдуарда (*К*). Гандольфа (*Л*).
14	Вс.	*18 е по Пят.*(*К*) *17-е по Троицѣ*(*Л*). Каллиста.
15	Пн.	Терезы, Гедвиги.
16	Вт.	Флорентина (*К*). Галла (*Л*).
17	Ср.	Виктора (*К*) Флорентина (*Л*).
18	Чт.	Луки евангелиста.
19	Пт.	Петра (*К*). Теодора (*Л*).
21	Вс.	*19-е по Пят.* (*К*). *18-е по Троицѣ* (*Л*). Урсулы.
22	Пн.	Кордулы.
23	Вт.	Іоанна (*К*). Празд. Реформаціи. (*Л*).
25	Чт.	Хрисанѳа и Даріи (*К*).
28	Вс.	*20-е по Пят.* (*К*). *19-е по Троицѣ* (*Л*). Симона и Іуды апостоловъ.
31	Ср.	Немезія (*К*). Вольфганга (*Л*).
		Ноябрь.
1	Чт.	Всѣхъ Святыхъ.
2	Пт.	Поминовеніе всѣхъ усопшихъ.
3	Сб.	Малахіи (*К*) Губерта.
4	Вс.	*21-е по Пят.* Модеста (*К*). *20-е по Троицѣ* (*Л*).
6	Вт.	Леонарда.
8	Чт.	Никострата (*К*). Александры (*Л*).
9	Пт.	Ѳеодора. Енгельгарда (*Л*).
11	Вс.	*22-е по Пят.*, Мартина (*К*) *21-е по Троицѣ* Мартина Лютера (*Л*).

Ноябрь.

чис.	дни	
12	Пн.	Авреліи (*К*). Максимиліана (*Л*).
13	Вт.	Станислава (*К*) Аркадія.
17	Сб.	Григорія (*К*). Гуго (*Л*).
18	Вс.	*23-е по Пят.* (*К*). *22-е по Троицѣ* Альфонса (*Л*).
19	Пн.	Елисаветы.
20	Вт.	Феликса (*К*). Амоса (*Л*).
21	Ср.	Введеніе во храмъ Дѣвы Маріи.
22	Чт.	Цециліи.
23	Пт.	Климента. Праздн Мертвыхъ (*Л*).
25	Вс.	*24-е по Пят.* (*К*). *23-е по Троицѣ* (*Л*). Екатерины.
26	Пн.	Петра (*К*). Конрада.
30	Пт.	Андрея апостола Трояна (*К*).

Декабрь.

чис.	дни	
1	Сб.	Діодора (*К*). Наталіи
2	Вс.	*1-й адв.* Бибіаны (*К*). Авреліи (*Л*).
4	Вт.	Варвары. Петра (*К*).
6	Чт.	Николая. Полихронія (*К*).
7	Пт.	Амвросія (*К*). Антонія (*Л*).
8	Сб.	Непорочное зачатіе.
9	Вс.	*2 й адв.* Валеріи (*К*) Іоах
10	Пн.	Мельхіада (*К*). Гильдебранда
11	Вт.	Даніила (*К*). Дамаса.
12	Ср.	Гермогена (*К*). Епимаха (*Л*)
14	Пт.	Віатора (*К*). Никосія (*Л*).
16	Вс.	*3-й адв.* Альбины (*К*). Беа
18	Вт.	Граціана (*К*). Христофора (
19	Ср.	Немезія. Теп (*К*). Рейнгарда
21	Пт.	Ѳомы апостола.
23	Вс.	*4-й адв.* Викторіи (*К*). Дагобе
24	Пн.	Адама и Евы.
25	Вт.	**РОЖД. ХРИСТОВО.** Анастас
26	Ср.	Стефана первомученика.
27	Чт.	Ап. и евангелиста Іоанна.
28	Пт.	Муч. младенцевъ.
30	Вс.	*1-е по Рождествѣ.* Давида, и Гонорія (*К*).
31	Пн.	Сильвестра. Меланіи (*К*).

Еврейскій календарь.

Русское счисленіе.	Мѣс. и чис. по еврейс. счис.	Праздники, полупраздники и посты еврейскіе.
1907 г. *по Р.Хр.*	5667 годъ *Сотв. міра*	
Янв. 1	Тейвейсъ 28	—
„ 3	Швотъ 1	*Новолуніе.*
„ 17	„ 15	Хамишо Оссоръ.
Февр. 1	„ 30	*Новолуніе 1-й день.*
„ 2	Адоръ 1	„ *2-й день.*
„ 14	„ 13	*Постъ* Эсфири.
„ 15	„ 14	Пуримъ.
„ 16	„ 15	Шушанъ Пуримъ.
Марта 3	Нисонъ 1	*Новолуніе.*
„ 17-18	„ 15-16	Первые дни Пасхи. (Песахъ).
„ 19-22	„ 17-20	Холъ Гамоедъ.
„ 23 24	„ 21-22	Послѣдніе дни Пасхи.
Апр. 1	„ 30	*Новолуніе 1-й день*
„ 2	Пор. 1	„ *2-й день.*
„ 19	„ 18	Лагъ Беоймеръ.
Мая 1	Сивонъ 1	*Новолуніе.*
„ 6-7	„ 6-7	Швуойсъ. (Пятидесятница).
„ 30	„ 30	*Новолуніе 1-й день.*
„ 31	Тамузъ 1	„ *2-й день*
Іюня 17	„ 18	Шиво Оссоръ Бетамузъ. *Постъ.* Разрушеніе Іерусалима.
„ 29	Овъ 1	*Новолуніе.*
1907 г. *по Р.Хр.*	5667-8 г. *Сотв. міра*	
Іюля 8	Овъ 10	Тишо Беовъ *По* Сожж. Храма.
„ 28	„ 30	*Новолуніе 1-й*
„ 29	Элулъ 1	„ *2-*
Авг. 27	Тишри 1	Новый годъ Гашоно). 56
„ 28	„ 2	2 день Новаго
„ 29	„ 3	Гедалія *Постъ.*
Сент. 5	„ 10	Очищеніе. (Іомъ *Строгій пос*
„ 10-11	„ 15-16	Первые дни Ку (*Сукойсъ*).
„ 12-15	„ 17-20	Холъ Гамоедъ.
„ 16	„ 21	Гошано Рабо.
„ 17	„ 22	Шмини Ацерес
„ 18	„ 23	Радость о Зако (Симхасъ То
„ 25	Тишри 30	*Новолуніе 1-й*
„ 26	Хешвонъ 1	„ *2-й*
Окт. 25	Кислейвъ 1	*Новолуніе.*
Нб.18 25	„ 25-3 Тейв.	Обновл. (Ханука
„ 23	Тейвейсъ 1	*Новолуніе.*
Дек. 2	„ 10	Обложеніе Іерус *Постъ.*
„ 22	Швотъ 1	*Новолуніе.*
„ 31	„ 10	5668 г. отъ со

Магометанскій календарь.

Русское счисленіе.	Мѣс. и чис. по магом. счис.	Праздники и посты магометанскіе.
	1324 г. *Бѣг. Магом.*	
1	Зюль-Кад 29	—
2	*(30 дней)* ″ 30	
3	Зюль Гедъ 1	*Новолуніе.*
10	*(29 дней)* 8	Появленіе.
12	″ 10	Больш. Байрамъ.
21	″ 19	Праздн. пруда.
24	″ 22	Праздн. перемирія.
27	″ 25	Перстень Али.
1	Мохаремъ 1	Новый 1325 годъ.
	(30 дней).	
10	″ 10	Ашура (убіеніе Гуссейна)
16	″ 16	Объявленіе Іерусалима Киблой.
3	Сафаръ 1	*Новолуніе.*
31	*(29 дней)* 29	Праздникъ трубъ.
1	Реби-эль-Авел *(30д)* 1	*Новолуніе.*
11	″ 11	Священная ночь.
12	″ 12	Рож. и смерть Магомета (Мевлюдъ).
1	Реби-эль-Ахир. *(29д)* 1	*Новолуніе.*
30	Джемъ-эль-Авел. *(30д)* 1	*Новолуніе.*
6	″ 8	Рожденіе Али.
13	″ 15	Смерть Али.
18	″ 20	Взятіе Константиноп. въ 1453 г.
29	Джемъ-эль- 1	Явленіе Гавріила.
7	Ахир. *29д)* 9	Рожд. Абубекра.
18	″ 20	Рожд. Фатьмы.
1907 г. *по Р. Хр.*	1325 г. *Бѣг. Магом*	
″ 28	Реджебъ *(30 дней)* 1	Построен. ковчега.
″ 31	″ 4	Ночь тайнъ.
Авг. 24	″ 28	Магометъ-пророкъ.
″ 25	″ 29	Вознес. Магомета.
″ 27	Шабанъ *(29 дней)* 1	*Новолуніе.*
″ 29	″ 3	Рож. Гуссейна.
Сент. 10	″ 15	Ночь испытанія (явленіе Корана).
″ 11	″ 16	Мекка возводится въ Каабу.
″ 25	Рамаданъ *(30 дней)* 1	Раза (мѣс. поста).
″ 28	″ 4	Посланіе Корана.
Окт. 1	″ 7	Тора сходитъ съ неба.
″ 21	″ 27	Ночь Всемогущ.
″ 23	″ 29	День печали пораженіе при Вѣнѣ въ 1683 г.
″ 25	Шевалъ *(29 дней).* 1	Малый Байрамъ.
″ 31	″ 7	Смерть Гамзы.
Нояб. 9	″ 16	Битва при Огудѣ.
″ 23	Зюль-Кадэ *(30 дней)* 1	Постъ Моисея.
″ 26	″ 4	Бѣлки уходятъ въ норы.
″ 27	″ 5	Построеніе Каабы.
″ 29	″ 7	Переходъ Моисея черезъ Нилъ.
Дек. 31	Зюль Гедъ *(29 дней)* 9	—

РОССІЙСКІЙ ИМПЕРАТОРСКІЙ ДОМЪ.

Его Императорское Величество, Государь Императоръ Николай Александ
Самодержецъ Всероссійскій, родился въ 1868 г. 6 Мая (тезоименитство 6 Декабря).

Августѣйшая Родительница Государя Императора,

Ея Императорское Величество, Государыня Императрица Марія Феод
родилась въ 1847 г. 14 Ноября (тезоименитство 22 Іюля); была въ супружествѣ съ
торомъ Александромъ III-мъ (въ Бозѣ почилъ 20 Окт. 1894 г.).

Августѣйшая Супруга Государя Императора,

Ея Императорское Величество, Государыня Императрица Александра Феод
родилась въ 1872 г. 25 Мая (тезоим. 23 Апрѣля); въ супружествѣ съ 14 Ноября
Дочь Великаго Герцога Гессенскаго Людвига IV и Супруги Его Великой Герцогини Ал

Его Императорское Высочество, Наслѣдникъ Цесаревичъ и Великій
Алексѣй Николаевичъ, родился въ 1904 г. 30 Іюля (тезоим. 5 Октября).

Августѣйшія Дочери Государя Императора:

Ея Императорское Высочество, Великая Княжна Ольга Николаевна, родил. въ 1
3 Ноября (тезоименитство 11 Іюля).

Ея Императорское Высочество, Великая Княжна Татіана Николаевна, род. въ 1
29 Мая (тез. 12 Января).

Ея Императорское Высочество, Великая Княжна Марія Николаевна, род. въ 1
14 Іюня (тез. 22 Іюля).

Ея Императорское Высочество, Великая Княжна Анастасія Николаевна, род. въ 1
5 Іюня, (тез. 22 Декабря).

Августѣйшій Братъ Государя Императора,

Его Императорское Высочество, Великій Князь Михаилъ Александровичъ, род. въ 1
22 Ноября (тезоименитство 22 Ноября).

Августѣйшія Сестры Государя Императора:

Ея Императорское Высочество, Великая Княгиня Ксенія Александровна (см. далѣ

Ея Императорское Высочество, Великая Княгиня Ольга Александровна, род. въ 1
1 Іюня (тез. 11 Іюля); въ супружествѣ съ 27 іюля 1901 г. съ Его Высоч. Принцемъ Пе
Александровичемъ Ольденбургскимъ.

Августѣйшіе Дяди и Тетки Государя Императора:

Его Императорское Высочество, Великій Князь Владиміръ Александровичъ, род. въ 1
10 Апр. (тезоим. 15 Іюля). Супруга Его, Ея Императорское Высочество, Великая Кн
Марія Павловна, родилась въ 1854 г. 2 Мая (тезоименитство 22 Іюля). *У нихъ дѣти*
Императорскія Высочества: Великій Князь Кириллъ Владиміровичъ. родил. въ 1876 г. 30
(тезоим. 11 Мая); Велик. Князь Борисъ Владиміровичъ, род. въ 1877 г. 12 Ноябр.
2 Мая); Велик. Князь Андрей Владиміровичъ, род. въ 1879 г. 2 Мая (тез. 30 Нояб.);
Княгиня Елена Владиміровна, род. въ 1882 г. 17 Янв. (тез. 21 Мая). Въ супруж.
Августа 1902 г. съ Его Корол. Выс., Королевичемъ греческ. Николаемъ Георгіевичемъ.

Его Императорское Высочество, Великій Князь Алексій Александровичъ, род. въ 18
2 Янв. (тез. 20 Мая).

Ея Императорское Высочество, Вел. Княгиня Елисавета Θеодоровна, род. въ 1864 г.
тября (тезоим. 5 Сентября), была въ супружествѣ съ Его Императ. Высочествомъ Вели-
Кн. Сергіемъ Александровичемъ († 4 Февраля 1905 г.).

Его Императорское Высочество, Великій Князь Павелъ Александровичъ, род. въ 1860 г.
нтября, (тез. 29 Іюня); былъ въ супружествѣ съ Ея Императорскимъ Высочествомъ,
ою Княгинею Александрою Георгіевною († 12 Сентября 1891 г.). *У него дѣти:* Его
аторское Высочество, Великій Князь Дмитрій Павловичъ, род. въ 1891 г. 6 Сентября
21 Сентября), Ея Императорское Высочество Великая Княжна Марія Павловна, род. въ
г. 6 Апрѣля (тез 22 Іюля).

Ея Императорское Высочество, Великая Княгиня Марія Александровна, род. въ 1853 г.
нября (тез. 22 Іюля; была въ супруж. съ Его Королевскимъ Высочествомъ, Принцемъ
редомъ-Эрнестомъ-Альбертомъ Великобританскимъ, Герцогомъ Саксенъ-Кобургъ-Готскимъ.

Ея Императорское Высочество Великая Княгиня Александра Іосифовна, род. въ 1830 г.
ня (тез. 23 Апрѣля); была въ супружествѣ съ Его Император. Высочеств., Великимъ
емъ Константиномъ Николаевичемъ († 13 Января 1892 года) *У нея дѣти:* Его Импера-
ое Высочество, Великій Князь Николай Константиновичъ, родился въ 1850 г. 2 Февр.
6 Дек.): Его Императорское Высочество, Великій Князь Константинъ Константиновичъ,
въ 1858 году 10 Августа (тезоим. 21 Мая). Супруга Его, Ея Императорское Высочество,
ая Княг. Елисавета Mавриківна, род. въ 1865 г. 13 Января (тез. 5 Сентября). *У нихъ*
: Ихъ Высочества: Кн. Іоаннъ Константиновичъ, род. въ 1886 г. 23 Іюня (тез. 24 Іюня);
ь Гавріилъ Константиновичъ, род. въ 1887 г. 3 Іюля (тезоим. 13 Іюля); Князь Констан-
Константиновичъ род. въ 1890 г 20 Декабря (тез. 21 Мая) Князь Олегъ Констан-
ичъ род. въ 1892 г. 15 Ноября (тез. 20 Сентября); Князь Игорь Константиновичъ, род.
394 г. 29 Мая (тезоимен. 5 Іюня); Князь Георгій Константиновичъ родился въ 1903 г.
прѣля (тез. 23 Апр); Княжна Татіана Константиновна, родилась въ 1890 г. 11 Января
им. 12 Января); Княжна Вѣра Константиновна, род. въ 1906 г. 11 Апрѣля (тезоим.
ентября).

Его Императорское Высочество, Великій Князь Дмитрій Константиновичъ, род. въ 1860 г.
ля (тез. 21 Сентября).

Ея Королевское Велич., Королева Эллиновъ Ольга Константиновна, род. въ 1851 г.
вгуста (тез, 11 Іюля); въ супружествѣ съ Его Величествомъ Королемъ Эллиновъ Георгомъ I.

Ея Императорское Высочество, Великая Княгиня Вѣра Константиновна, родил. въ 1854 г.
враля (тез. 17 Сентября); была въ супруж. съ Его Королевскимъ Высочествомъ, Герцогомъ
ельмомъ Евгеніемъ Виртембергскимъ.

Его Императ. Высочество, Великій Князь Николай Николаевичъ, род. въ 1856 г. 6 Ноября
им. 27 Іюля).

Его Императорское Высочество, Великій Князь Петръ Николаевичъ, род. въ 1864 г.
нваря (тез. 29 Іюня); Супруга Его, Ея Императорское Высочество, Великая Княгиня Ми-
Николаевна, род. въ 1866 г. 14 Іюля (тез. 19 Іюля). *У нихъ дѣти:* Ихъ Высочества:
Романъ Петровичъ, род. въ 1896 г. 5 Октября (тез. 12 Іюля); Княжна Марина Петровна,
въ 1892 г. 28 Февр. (тез. 28 Февраля); Княжна Надежда Петровна, род. въ 1898 г.
рта (тез. 17 Сен.).

Его Императорское Высочество, Великій Князь Михаилъ Николаевичъ, род. въ 1832 г.
ктября (тез. 8 Ноября); былъ въ супружествѣ съ Ея Императорскимъ Высочествомъ, Ве-
о Княгинею Ольгою Θеодоровною († 31 Марта 1891 г.). *У него дѣти:*

Его Императорское Высочество, Великій Князь Николай Михаиловичъ, род. въ 1859 г.
пр. (тезоименитство 6 Декабря).

Его Императорское Высочество, Великій Князь Михаилъ Михаиловичъ, род. въ 1861 г.
тября (тез. 8 Ноября).

Его Императорское Высочество, Великій Князь Георгій Михаиловичъ, родился в 11 Августа (тез. 26 Ноября); Супруга Его, Ея Императорское Высочество, Великая Марія Георгіевна, род. въ 1876 г. 20 Февраля (тез. 22 Іюля). *У нихъ дочери:* чества: княжна Нина Георгіевна, род. 1901 г. 7 Іюня (тез. 14 Января) и Княж Георгіевна, род. въ 1903 г. 9 Августа (тез. 24 Янв).

Его Императорское Высочество, Великій Князь Александръ Михаиловичъ, род. в 1 Апрѣля (тез. 30 Августа); Супруга Его, Ея Императорское Высочество, Великая Ксенія Александровна, род. въ 1875 г. 25 Марта (тез. 24 Января). *У нихъ д* Высочества: Князь Андрей Александровичъ, род. въ 1897 г. 12 Января (тез. 30 Но Өеодоръ Александровичъ, род въ 1898 г. 11 Декабря (тез. 16 Мая); Кн. Никита ровичъ, род. въ 1900 г. 4 Января (тез 24 Іюня ; Князь Дмитрій Александрович 1901 г. 2 Августа (тез. 26 Октября); Князь Ростиславъ Александровичъ, род. въ 11 Ноября (тез. 14 Марта); Княжна Ирина Александровна, род. въ 1895 г. 3 Іюля (т

Его Императ. Высоч., Великій Князь Сергій Михаиловичъ, род. въ 1869 г. 25 (тезоим. 25 Сент.).

Ея Императорское Высочество, Великая Княгиня Анастасія Михаиловна, род. въ 16 Іюля (тез. 22 Декабря); была въ супруж. съ Его Королевскимъ Высоч., Великимъ Мекленбургъ-Шверинскимъ Фридрихомъ-Францемъ.

ОТДѢЛЪ СПРАВОЧНЫЙ.

РОСПИСАНІЕ

городовъ и поселеній Самарской губерніи по классамъ для взиман дарственнаго квартирнаго налога, Высочайше утвержденное 5 Мая 18

№№ по общему росписанію.	Классы.	Названіе городовъ и посел
40	III	Самара.
22	IѴ	Бузулукъ.
86	»	Николаевскъ.
89	»	Новоузенскъ.
14	Ѵ	Балаково, Никол. уѣз
41	»	Бугульма.
42	»	Бугурусланъ.
365	»	Покровская слобода Н
443	»	Ставрополь.

Вѣдомость окладовъ Государственнаго квартирнаго налога.

Разряды.	Наемная цѣна квартиръ		Оклады налога.	
			Руб.	К.
	А. Въ городахъ I класса.			
		До		
		360 р.	5	—
		480 —	7	50
		600 —	11	—
		720 —	14	—
		840 —	18	—
		960 —	23	—
		1080 —	28	—
		1200 —	33	—
		1320 —	39	—
		1440 —	45	—
		1560 —	51	—
		1680 —	58	—
		1800 —	65	—
		2000 —	73	—
		2200 —	83	—
		2400 —	94	—
		2600 —	107	—
		2800 —	121	—
		3000 —	137	—
		3200 —	154	—
		3400 —	173	—
		3600 —	194	—
		3800 —	216	—
		4000 —	239	—
		4200 —	264	—
		4400 —	291	—
		4600 —	319	—
		4800 —	349	—
		5000 —	380	—
		5200 —	413	—
		5400 —	447	—
		5600 —	483	—
		5800 —	521	—
		6000 —	560	—
	рублей . . .		10% съ цѣны квартиры.	
	Б. Въ городахъ II класса.			
		До		
		270 р.	3	50
		360 —	6	—
		450 —	8	—
		540 —	11	—
		630 —	14	—
		720 —	17	—
		810 —	21	—
		900 —	25	—
		1000 —	29	—
		1100 —	33	—
		1200 —	37	—
		1300 —	41	—
		1400 —	46	—
		1500 —	52	—
	Свыше	До		
15	1500	1600 р.	58	—
16	1600	1700 —	64	—
17	1700	1800 —	71	
18	1800	1900 —	79	—
19	1900	2000 —	86	—
20	2000	2100 —	95	—
21	2100	2200 —	103	—
22	2200	2300 —	112	—
23	2300	2400 —	122	—
24	2400	2500 —	132	—
25	2500	2600 —	143	—
26	2600	2700 —	154	—
27	2700	2900 —	165	—
28	2900	3100 —	181	—
29	3100	3300 —	201	—
30	3300	3500 —	225	—
31	3500	3700 —	253	—
32	3700	3900 —	285	—
33	3900	4100 —	320	—
34	4100	4300 —	360	—
35	4300	4500 —	403	—
36	4500 рублей . . .		10% съ цѣны квартиры.	
	В. Въ городахъ и поселеніхъ III класса.			
	Отъ	До		
1	150	180 р.	2	50
	Свыше			
2	180	240 —	4	—
3	240	300 —	5	50
4	300	360 —	7	—
5	360	420 —	9	—
6	420	480 —	11	50
7	480	540 —	14	—
8	540	600 —	16	50
9	600	700 —	19	—
10	700	800 —	23	—
11	800	900 —	28	—
12	900	1000 —	33	—
13	1000	1100 —	39	—
14	1100	1200 —	46	—
15	1200	1300 —	53	—
16	1300	1400 —	61	—
17	1400	1500 —	70	—
18	1500	1600 —	79	—
19	1600	1700 —	89	—
20	1700	1800 —	100	—
21	1800	2000 —	111	—
22	2000	2200 —	129	—
23	2200	2400 —	152	—
24	2400	2600 —	181	—
25	2600	2800 —	215	—
26	2800	3000 —	255	—
27	3000		10% съ цѣны квартиры.	
	Г. Въ городахъ и поселеніяхъ IV класса.			
	Отъ	До		
1	120	144 р.	2	—
	Свыше			
2	144	192 —	3	—
3	192	240 —	4	50
4	240	288 —	6	—
5	288	336 —	7	50
6	336	384 —	9	—
7	384	432 —	11	—
8	432	480 —	13	—
9	480	500 —	15	50
10	500	600 —	16	50
11	600	700 —	21	—
12	700	800 —	26	—
13	800	900 —	31	—
14	900	1000 —	38	—
15	1000	1100 —	46	—
16	1100	1200 —	54	—
17	1200	1300 —	63	—
18	1300	1400 —	73	—
19	1400	1500 —	84	—
20	1500	1600 —	96	—
21	1600	1700 —	109	—
22	1700	1800 —	122	—
23	1800	1900 —	136	—
24	1900	2000 —	152	—
25	2000	2100 —	168	—
26	2100	2200 —	184	—
27	2200	2300 —	202	—
28	2300	2400 —	221	—
29	2400 рублей . . .		10% съ цѣны квартиры.	
	Д. Въ городахъ и поселеніяхъ V класса.			
	Отъ	До		
1	60	72 р.	1	—
	Свыше.			
2	72	96 —	1	50
3	96	120 —	2	—
4	120	144 —	3	—
5	144	168 —	3	50
6	168	192 —	4	50
7	192	216 —	5	50
8	216	240 —	6	50
9	240	300 —	8	—
10	300	400 —	11	—
11	400	500 —	16	—
12	500	600 —	23	—
13	600	700 —	32	—
14	700	800 —	42	—
15	800	900 —	54	
16	900	1000 —	68	—
17	1000	1100 —	84	—
18	1100	1200 —	101	—
19	1200 рублей . , .		10% съ цѣны квар.	

СПИСОКЪ

волостей Самарской губерніи по уѣздамъ, станамъ и участкамъ: урядническимъ, приз[воин. повин.], земскихъ начальниковъ и судебно-слѣдственнымъ, съ указаніемъ раз
отъ губернскаго и уѣзднаго города.

	Волости находятся въ					Разстояніе ныхъ Пра
	Станѣ.	Участкѣ урядника.	Призыви. пунк. (воинская повин.).	Земскаго Начальника (участка).	Судебно-слѣдственный участокъ.	Отъ губернскаго города.
Самарскій уѣздъ.						
ВОЛОСТЕЙ 34.						
Александровская	2	6	2	9	4	101
Александртальская . . .	4	17	1	3	3	118
Алексѣевская	1	4	3	7	5	27
Бобровская	1	4	3	6	5	40
Богдановская	1	3	3	6	5	55
Воскресенская	1	1	3	8	4	15
Владимірская	2	7	2	10	4	100
Дубово-Уметская	1	2	3	8	4	30
Зубовская (Становая квартира) .	5	18	1	2	3	149
Екатериновская (Стан. квартира) .	2	5	2	9	4	79
Елховская	4	17	1	3	3	90
Елшанская	3	12	1	4	5	96
Каменская	3	11	1	5	5	72
Кандабулакская	5	19	1	4	3	111
Кануевская	2	5	2	9	4	91
Константиновская . . .	4	15	1	1	3	120
Краснодомская	3	10	1	4	3	86
Липовская	5	19	1	2	3	136
Ново-Костычевская . . .	2	6	2	10	4	123
Петропавловская	4	16	1	3	3	102
Преполовенская	2	8	2	9	4	113
Софьинская	2	7	2	10	4	151
Спасская	2	7	2	10	4	134
Старобуянская	3	10	1	5	5	66
Стародворянская	3	9	3	7	5	39
Степно-Шенталинская . . .	4	15	1	1	3	146
Студенецкая	2	8	2	10	4	109
Тенѣевская	4	14	1	1	3	146
Томыловская	1	1	3	8	4	49
Тростянская	3	13	3	5	5	64
Чекалинская	3	12	1	4	5	102
Чернорѣчинская	1	2	3	7	4	18
Чистовская	5	18	1	2	3	130
Шламская	5	20	1	2	3	161
Ставропольскій уѣздъ.						
ВОЛОСТЕЙ 36.						
Архангельская	3	13	3	8	3	228
Большекандалинская . . .	3	12	3	10	3	200

ндинская	2	6	3	9	2	176	114
оярская	4	20	2	4	3	180	75
сококолковская	2	7	4	2	2	130	85
елская	1	3	1	3	1	100	20
клинская	4	16	2	4	2	140	77
менская	3	13	3	10	3	220	128
овинская	3	16	2	7	3	180	95
стовогородищенская	3	14	2	8	3	200	100
яжинская	4	18	4	5	2	128	80
ловская	2	6	4	9	2	180	90
сорская	1	2	1	2	1	120	42
во-Маинская	4	18	4	5	2	146	86
во-Малыклинская	2	8	4	6	2	150	95
кольская	1	1	1	1	1	150	5
жне-Санчелѣевская (Стан. кв.)	1	2	1	3	1	120	25
во-Бинарадская	1	4	1	2	1	120	55
во-Буянская	1	4	1	2	1	92	50
рская	3	16	2	7	3	170	95
ряскинская	3	12	3	7	3	200	125
ждественская	2	10	3	10	3	223	130
зановская	4	19	2	4	2	120	55
аро-Маинская (Становая квар.)	3	11	3	10	3	234	138
аро-Сахчинская	2	9	4	6	2	180	120
ходольская	4	20	2	4	3	175	80
аро-Бѣсовская	2	8	4	6	2	140	110
аро-Бинарадская	1	1	1	1	1	77	49
нская	2	9	4	9	2	170	115
шелская	4	19	2	3	1	110	40
доровская	1	1	1	1	1	80	18
ящевская	4	21	2	3	1	140	50
елевская	2	10	3	6	2	200	130
рдаклинская	3	15	3	8	3	210	120
ремшанская	4	17	2	4	2	160	72
одинская	1	5	1	1	1	120	25
Бугульминскій уѣздъ. ВОЛОСТЕЙ 38.							
дикѣевская	4	19	2	8	1	175	80
накаевская	1	2	3	1	2	298	40
ександровская	3	14	3	2	2	268	28
ькѣевская	1	2	3	6	2	345	45
ьметевская (Становая квар.)	1	5	3	6	1	300	50
влинская	3	12	1	3	2	240	40
гоявленская	4	22	1	2	1	240	15
рискинская (Становая квар.)	4	17	1	4	1	225	46
рисоглѣбская	4	17	1	4	2	245	46
рваринская	2	10	2	7	1	240	73
рхне-Кармальская (Становая кв. с. Черемшанъ)	2	8	2	9	1	232	95
бринская	4	18	1	5	1	220	30
мская	3	13	1	4	2	240	24
изаветинская	4	19	1	5	1	170	60
зановская	3	12	1	3	2	230	50

ГОС. ПУБЛИЧНАЯ БИБЛИОТЕКА

Каратаевская	1	5	1	5	1	225
Костюнькинская	2	6	2	9	1	180
Кряжлинская	3	11	1	3	2	220
Кузайкинская	4	21	2	8	1	231
Масягутовская	1	3	3	1	2	260
Микулинская	1	4	3	6	2	272
Мордовско-Афонькинская	2	8	2	7	1	250
Мордовско-Ивановская	2	10	2	7	1	264
Мордовско-Кармальская	2	9	2	9	1	220
Нижне-Чершилинская	2	9	2	7	1	230
Ново-Надыровская	1	3	3	6	1	293
Ново-Письмянская	4	22	1	5	2	250
Салиховская	3	11	1	3	2	240
Спасская	3	13	1	3	2	240
Спиридоновская	4	20	2	8	1	192
Стерлитамаковская	1	1	3	1	2	310
Сумароковская	3	15	3	1	2	268
Сходневская	4	18	1	5	1	210
Тимяшевская	2	7	2	9	1	180
Тумутуковская	1	1	3	1	2	315
Чеканская	3	16	3	2	2	310
Четырлинская	2	7	2	8	1	200
Шенталинская	2	6	2	9	1	100

Бугурусланскій уѣздъ.

ВОЛОСТЕЙ 49.

Архангельская	1	5	6	3	1	130
Аманакская	1	4	6	2	2	140
Богородская	1	3	4	1	2	90
Боровкинская	2	9	3	12	2	144
Боголюбовская	2	8	3	13	2	135
Байтугановская	3	11	7	11	1	185
Больше-Сурметевская	4	15	2	8	3	240
Баклановская	4	15	2	8	3	220
Боклинская	4	14	7	9	1	215
Вечкановская	2	7	3	11	2	160
Дмитріевская	4	14	7	9	3	225
Елатмонская	3	13	6	9	1	185
Емельяновская	5	19	1	6	3	280
Емантаевская	5	21	1	6	3	270
Знаменская	3	10	6	10	1	200
Завьяловская	3	12	6	4	1	180
Ефремо-Зыковская	5	20	1	7	3	280
Ивановская	5	21	2	5	3	250
Ключевская	1	1	4	1	2	90
Кинель-Черкасская (Становая квар.)	1	1	4	1	2	100
Карабаевская	2	6	3	13	2	100
Коровинская (Становая квар.)	4	14	7	9	3	200
Микушкинская	2	8	3	2	2	150
Мартыновская	4	16	2	5	3	225
Матвѣевская	5	21	2	6	3	250
Ново-Якушкинская	2	8	3	13	2	120
Ново-Богородская	5	18	1	7	3	290

тальинская	5	19	1	6	3	230	90
дбѣльская	1	3	4	2	2	130	42
лудневская	1	5	4	3	2	118	50
игородная	3	13	6	4	1	175	—
люгинская	3	12	6	4	1	150	27
кровская	4	15	2	8	3	235	65
номаревская (Становая квар.)	5	18	1	7	3	300	125
ждественская	3	10	6	10	1	188	18
рбайская	1	3	4	2	2	110	65
агинская	2	7	8	12	2	150	105
ольковская	2	9	3	12	2	150	100
ргіевская (Становая квартира)	2	9	3	13	2	120	90
енно-Дурасовская	2	7	3	12	2	180	75
аро-Сосвинская	3	11	7	11	2	170	60
сновская	1	11	3	2	2	150	50
юхинская	3	13	6	10	1	175	23
райгирская	4	16	2	8	3	240	70
къ-Кармалинская	3	11	7	10	3	180	52
лтангуловская	4	17	7	5	1	207	30
лкаевская	1	5	4	3	1	120	50
мошкинская	5	20	2	6	3	250	75
оицкая	4	17	7	5	3	180	40
Бузулукскій уѣздъ. ВОЛОСТЕЙ 51.							
ексѣевская (Становая квартира)	2	5	5	5	3	130	76
ндреевская (Становая квартира)	5	20	1	12	1	170	62
аклановская	4	19	4	6	2	210	50
арабановская	3	14	4	8	2	275	110
огдановская	5	21	4	10	2	220	80
оголюбовская	3	13	4	8	2	272	117
ольше-Малышевская	1	4	5	1	3	70	90
орская (Становая квартира)	1	1	5	3	3	113	50
улгаковская	4	16	2	9	1	170	59
иловатовская	2	9	5	2	3	100	60
ознесенская	4	18	4	10	2	270	70
ерасимовская	2	6	2	4	3	120	50
рафская	3	13	4	8	2	270	110
омашкинская	2	7	5	1	3	50	120
лшанская	6	26	1	4	1	150	18
фимовская	5	20	2	12	2	182	67
аплавинская	1	28	5	4	3	120	44
уевская	2	8	5	5	3	100	75
лючевская	4	15	3	9	1	206	45
узьминовская	4	17	3	7	1	225	50
урманаевская	5	22	3	12	1	180	37
обазинская	6	24	1	12	1	188	25
огачевская	5	22	3	11	1	180	50
ѣтниковская	2	8	5	5	3	100	95
юбимовская	5	21	4	11	2	220	75
аксимовская	2	9	5	2	3	85	85
ало-Малышевская	1	2	5	1	3	65	100
арковская	3	12	3	11	2	210	65

ГОС. ПУБЛИЧНАЯ
БИБЛИОТЕКА
Ленинград

Матвѣевская	3	14	4	8	2	270
Михайловская	3	12	4	10	2	275
Могутовская	1	16	2	9	3	140
Неплюевская	1	3	5	3	3	125
Павловская	1	2	5	2	3	90
Патровская	2	6	5	5	3	120
Погроминская	6	24	1	11	1	195
Покровская	6	27	1	6	1	175
Покровско-Тананыкская	5	23	2	13	3	150
Пронькинская	4	19	3	6	2	206
Ромашкинская	5	23	2	13	1	155
Сорочинская (Становая квартира)	3	10	4	10	2	233
Старо-Тепловская	4	19	1	6	1	177
Страховская	1	—	5	3	3	102
Суриковская	6	25	1	13	1	170
Таллинская	4	17	2	7	1	227
Твердиловская	6	27	1	9	1	170
Тоцкая	3	11	4	11	2	212
Тупиковская	6	25	1	13	1	149
Усманская	6	28	3	4	3	120
Утевская	2	7	5	1	3	70
Черновская	1	4	5	2	3	90
Юмуранъ-Табынская	4	18	4	7	2	258
Николаевскій уѣздъ. ВОЛОСТЕЙ 57.						
Августовская	7	35	4	9	3	110
Балаковская (Кв. Полиц. Прист.)	Полиц. Прист.	3	2	З. Нач. и Гор. Суд. 3	2	244
Березоволукская	2	10	2	4	1	150
Березовская	3	17	6	3	1	194
Большеглушицкая (Стан. кварт.)	7	33	4	9	3	100
Воздвиженская	6	28	3	6	3	74
Горяиновская	2	7	2	5	1	180
Грачевокустовская	8	40	4	10	4	145
Григорьевская	2	11	5	4	1	120
Давыдовская	3	19	6	12	4	170
Дергуновская	7	33	3	7	3	80
Дмитріевская	6	32	3	8	3	60
Екатериненштадтская (Квар. Полиц. Надзират.)	Полиц.	Надзир.	1	1	2	315
Ивановская	5	27	5	11	1	130
Ивантѣевская	4	20	5	11	1	135
Имелѣевская	7	36	4	9	3	150
Каменно-Бродская	6	31	3	8	3	35
Каменно-Сарминская	1	5	2	2	2	245
Каменская	3	18	6	12	1	181
Клевенская	5	26	5	7	4	124
Клинцовская	3	15	6	12	4	179
Колокольцовская	6	29	3	8	3	75
Кормежская	1	6	2	2	2	223
Корнѣевская	3	16	6	12	4	194

расноярская	1	2	2	2	2	260	80
риволуцко-Ивановская	6	28	3	6	3	66	100
узябаевская	8	39	4	10	4	200	100
иновская (Становая квартира)	2	8	2	5	1	150	50
обицкая	3	14	6	10	4	180	45
алобыковская	1	4	2	2	2	242	70
алоглушицкая	5	24	3	7	3	89	110
алоперекопновская	1	6	2	3	2	180	40
арьевская (Становая квартира)	4	23	5	6	3	88	77
окшанская	6	32	3	8	3	70	150
оршанская	7	34	4	9	3	90	160
остовская	5	25	4	7	3	105	70
иколаевская	4	20	5	6	1	107	57
иколевская	2	7	2	5	2	189	60
икольская	4	21	5	4	1	128	55
ижне-Покровская	8	38	4	10	4	210	100
овотульская	2	11	5	4	1	120	70
адовская	4	23	5	6	3	92	65
анинская	1	1	1	1	2	285	138
естравская (Становая квартира)	5	24	3	7	3	90	90
орубежская	3	12	6	11	4	150	25
ахмановская	3	13	6	11	4	146	50
амаровская (Становая квартира)	6	30	3	8	3	55	120
амовольно-Ивановская	7	34	3	9	3	90	170
моленская	8	37	4	10	4	150	90
улакская	1	6	2	2	1	185	38
уховязовская	6	31	3	8	3	40	140
аволжанская	3	12	6	11	1	148	17
игло-Озерская	5	25	4	7	3	90	80
воростянская	4	22	5	4	1	110	67
лѣбновская	2	9	2	5	1	175	35
ернавская	5	27	5	6	3	113	45
Шиншиновская	2	9	6	5	1	146	25
Новоузенскій уѣздъ.							
ВОЛОСТЕЙ 41.							
Александрово-Гайская (Квар. Полиц. Надзир.)	Полиц. Надзир.	34	1	1	3	418	50
Бизюкская	2	10	8	9	2	488	145
Верхне-Еруслянская	3	16	4	11	4	352	117
Верхне-Караманская	6	26	2	4	4	332	130
Верхне-Кушумская	6	27	3	2	4	266	130
Воскресенская	3	15	4	8	2	425	160
Генеральская	1	5	6	6	1	420	190
Дергачевская (Кварт. Стан. Прист)	7	29	3	3	4	461	107
Дьяковская	3	14	4	10	2	412	108
Пловатская	2	13	8	10	2	515	190
Калужская	3	17	5	5	1	355	140
Козловская	6	24	2	4	3	360	65
Куриловская	5	22	1	1	3	339	29
Красноярская	1	5	6	6	1	410	193
Краснокутская (Кварт. Стан. Прист.)	3	15 и 16	4	11	4	387	120
Краснянская	6	24	2	4	4	304	86
Малышенская	1	8	7	8	2	430	165

Малоузенская (Кварт. Стан. Прист.)	1	19	1	12	3	377
Міусская	6	26	2	4	4	294
Моршанская	4	18	4	12	3	407
Натальинская	7	30 и 31	3	3	4	285
Николаевская	5	23	1	1	3	350
Нижне-Еруснанская . . .	3	14 и 15	4	11	2	372
Нижне-Караманская . . .	1	7	5	5	1	370
Новотроицкая (Кв. Ст. Пр. с. Перек.)	6	25	2	4	4	304
Новорѣпинская	5	21	3	2	4	292
Орлово-Гайская (Квар. Стан. Прист.)	5	21	1	2	3	312
Осиново-Гайская	7	28	3	3	4	284
Покровская (Квар. Пол. Пр., Стан. Прист. и Полиц. Надз.)	Полиц. Прист.	1, 2, 3, 4, 32 и 33	6	Гор. 7 Суд. 22	1	435
Ровненская (Кв. Ст. Пр. и Пол. Надз.)	Полиц. Надзир.	9	7	9	2	532
Савинская	4	20	8	12	2	440
Салтовская	3	14	4	10	2	424
Старополтавская	2	11 и 12	8	10	2	447
Степновская	1	8	7	8	2	470
Тарлыцкая	2	10	7	8	2	514
Терновская	1	8	6	7	1	505
Тонкошуровская	1	6	5	6	1	307
Торгунская	2	11 и 12	8	10	2	469
Узморская	1	8	6	7	1	480
Федоровская	3	17	2	5	4	344
Черебаевская	2	13	7	9	2	545

Мѣстонахожденіе Волостныхъ Правленій.

Волостныя Правленія всѣхъ уѣздовъ находятся въ селеніяхъ одинаковаго съ волост наименованія за исключеніемъ слѣдующихъ:

Самарскаго уѣзда: Елшанское Волостное Правленіе—въ с. Чесноковкѣ; Стародво ское—въ с. Красный-Яръ; Преполовенское Волостное Правленіе—въ с. Натальинѣ.

Ставропольскаго:—Черемшанское—въ с. Никольскомъ, на р. Черемшанѣ; Ташелское- с. Куроѣдовѣ.

Бугульминскаго:—Борисоглѣбское—въ с Секретаркѣ; Ивановское—въ с. Поповкѣ; А сандровское—въ д. Акбашевой; Богоявленское—въ с. Сулѣ; Елизаветинское—въ д. Клявли Варваринское—въ крѣп. Кичуй; Верхне-Кармальское—въ с. Черемшанѣ.

Бугурусланскаго:—Степнодурасовское—въ д Борискиной; Пригородное—въ г. Бугурусл Рождественское—въ с. Мордовскомъ Бугурусланѣ; Боголюбовское—въ с Захаркинѣ.

Бузулукскаго:—Ромашкинское—въ с. Романовкѣ; Юмуранъ Табынское—въ д. Ст Юлдашевой; Графское—въ д. Киселевкѣ; Боголюбовское—въ с. Нестеровкѣ

Николаевскаго:—Шишпиновское—въ д. Серганкѣ; Хлѣбновское—въ Озинкахъ; Корм ское—въ с. Криволучьѣ; Воздвиженское—въ с. Андросовкѣ.

Новоузенскаго:—Федоровское—въ с. Семеновкѣ; Бизюкское—въ к. Брунненталь; Верх Еруснанское—въ к. Шендорфъ; Нижне-Еруснанское—въ к. Экгеймъ; Нижне Караманское— к. Фрезенталь; Верхне-Караманское—въ к. Зихельбергъ; Малышевское—въ к. Коппенталь; Т гунское—въ к. Моргентау; Тарлыцкое—въ к. Привальной; Новотроицкое—въ с. Перекопно

Списокъ ярмарокъ Самарской губерніи.

Самара: со 2-й недѣли Великаго поста 10 дней, съ 8 іюля 8 дней и съ 14 сентября
й. С. Бобровка въ 9-ю пятницу по Пасхѣ 3 дня, с. Богдановка съ 23 іюня 7 дней, с. Но-
стычи съ 1 Января 3 дня, въ праздникъ Вознесенія Господня 3 дня, с. Зубовка 26 сен-
въ день Св. Троицы 3 дня, съ 30 января 3 дня, с. Екатериновка на 3-й недѣлѣ Великаго
дня, въ праздникъ Св. Троицы 3 дня, съ 18 декабря 8 дней, с. Канда-Булакъ въ праздникъ
нія Господня и 1 января, с. Красный Яръ 2 февраля 7 дней, 9 мая 7 дней, 29 авгу-
дней, с. Русская Селитьба 23 іюня 1 день, с. Вязовка 29 іюня 1 день, с. Петропавловка
пятницу по Св. Пасхѣ 1 день, с. Липовка 17 сентября и съ 9-й пятницы по Св.
дней, с. Елховка за двѣ недѣли до масленицы 2 дня, въ праздникъ Св. Троицы 2 дня,
тября 2 дня, с. Кошки въ праздникъ Св. Троицы 2 дня, 1 октября 2 дня.

. Ставрополь: 27 іюня 7 дней, 15 декабря 6 дней, посадъ Мелекесъ съ 1 декабря
, приг. Ерыклинскъ съ 5 іюля 5 дней, с. Никольское на Черемшанѣ съ 28 сентября 8 дней.

. Бузулукъ: на всеѣдной недѣлѣ 7 дней, съ 29 іюня 7 дней, съ 1 октября 7 дней,
ское съ 6 января 3 дня, съ 25 сентября 6 дней, съ 24 іюня 3 дня, с. Малая Малы-
съ 8 сентября 3 дня, с. Языково съ 26 іюня 3 дня, с. Моча въ праздникъ Св. Духа
съ 15 октября 3 дня, с. Державино съ праздника Св. Троицы 3 дня, с. Виловатов
ицкаго заговѣнія 3 дня, съ 1 сентября 3 дня, с. Утевка съ 10 пятницы по Св. Пасхѣ
съ 12 октября 3 дня, съ 4 недѣли Великаго поста 3 дня, с. Усманка въ 9-ю пятницу
схѣ 1 день, с. Алексѣевка на 1-й недѣлѣ Великаго поста 7 дней, на недѣлѣ Святой
7 дней, съ 8 октября 7 дней, с. Съѣзжее съ 14 сентября 3 дня, с. Домашка въ 8-ю
цу по Пасхѣ 3 дня, съ 21 сентября 3 дня, с. Ромашкино съ 29 іюня 3 дня, съ 8 сен-
3 дня, с. Покровка со вторника всеѣдной недѣли 3 дня, съ 20 іюля 3 дня, с. Костино
декабря 3 дня, въ день Вознесенія 3 дня, с. Елшанка съ 9 октября 4 дня,
очинское съ 2 февраля 7 дней, съ 10-й пятницы по Пасхѣ 7 дней, съ 22 октября
, с. Любимовка въ праздникъ Св. Духа 3 дня, съ 26 сентября 3 дня, на Масленой
3 дня, с. Ефимовка съ 1 ноября 3 дня, съ 1 марта 3 дня, с. Андреевка съ 22 ок-
3 дня, въ 9-ю пятницу по Пасхѣ 3 дня, с. Таллино 9 мая, съ 1 августа 1 день,
симовка съ 1 октября 3 дня, с. Павловка съ 9 мая 1 день, съ 1 октября 1 день, съ
аля 1 день, с. Васильевка съ 1 января 1 день, съ 14 сентября 1 день, с. Александровка-
ка съ 1 ноября 3 дня, с. Тоцкое съ 6 января 3 дня, съ 14 сентября 3 дня, с. Грачевка
о пятницу по Пасхѣ 7 дней, съ 6 декабря 7 дней, на масленицу 7 дней, съ 10 октября
, с. Ждановка съ 8 іюля 3 дня, съ 14 сентября 3 дня.

. Бугурусланъ: съ 10-й пятницы по Пасхѣ 7 дней, со 2 сентября 7 дней, съ 6 января
, слобода Кинель-Черкаская въ праздникъ Вознесенія Господня 1 день, съ 29 августа
на 3 недѣлѣ Великаго поста 1 день, с. Тимшево въ праздникъ Св. Троицы 1 день,
тодухово тоже 1 день, слобода Саврушская въ праздникъ Св. Троицы 1 день, с. Сосновка
іюня 1 день, съ 1 октября 1 день, слобода Аманакская въ праздникъ Св. Троицы 1 день,
октября 1 день, с. Лазовка съ 29 іюня 1 день, приг. Сергіевскъ въ 9-ю пятницу по
1 день, съ 8 іюля 1 день, съ 25 января 1 день, съ 25 сентября 1 день, с. Смольково
іюня 1 день, с. Воскресенское въ 9-ю пятницу по Пасхѣ 1 день, с. Ново-Якушкино съ
я 1 день, с. Верхняя-Орлянка въ праздникъ Св. Троицы 1 день, с. Сѣрныя Воды въ 11-ю
у по Пасхѣ 1 день, с. Исаклы въ послѣднее воскресенье передъ Рождествомъ 1 день, съ
я 1 день, с. Русская-Бокла съ 6 декабря 1 день, съ 9 мая 1 день, с. Русскій-Кандызъ
здникъ Св. Троицы 1 день, с. Коровино въ праздникъ Вознесенія Господня 1 день, с. По-
вка съ 29 іюня 4 дня, съ 25 сентября 5 дней, съ 6 декабря, с. Матвѣевка съ 20
дней, съ 9 мая 4 дня, съ 1 декабря 4 дня, с. Натальино 15 августа 3 дня,
тыновка въ праздникъ Св. Троицы, с. Поповка съ 6 августа.

. Бугульма: съ 14 сентября 12 дней, съ 8 марта 8 дней, съ 8 іюля 7 дней, д. Аль-
съ 20 декабря 7 дней, с. Чеканъ съ 26 ноября 7 дней, с. Черемшанъ съ 29 іюня 5 дней.
декабря 5 дней, с. Старый Кувакъ съ 1 октября 5 дней, с. Петровское съ 23 іюня 3 дн
гала съ 20 января 5 дней, съ 22 сентября 5 дней, д. Новая Шалта съ 16 января 7 дн

г. Николаевскъ: съ понедѣльника 3-й недѣли Великаго поста 6 дней, съ 1 а
6 дней, с. Балаково съ 17 сентября 3 дня, въ праздникъ Св. Троицы 3 дня, съ 29 а
7 дней, с. Березово съ 24 іюня 3 дня, съ 14 сентября 3 дня, с. Сулакъ съ 29 іюня 3
съ 1 сентября 3 дня, с. Малоперекопное съ 8 іюля 1 день, съ 29 августа 1 день, с.
Отрогъ съ 8 іюля 1 день, съ 8 сентября 1 день, с. Криволучье съ 20 іюля 1 день, съ
тября 1 день, с. Кормежка съ 8 іюля 1 день, съ 26 сентября 1 день, с. Милорадовка съ 6 а
1 день, съ 1 октября 1 день, с. Савельевка съ 21 мая 1 день, съ 21 сентября 1
с. Березовая-Лука въ праздникъ Св. Троицы 3 дня, въ 10-ю пятницу по Пасхѣ 3 дн
25 сентября 3 дня, с. Селезниха съ 24 іюля 3 дня, съ 1 сентября 3 дня, с. Родіо
20 іюня, 17 сентября, с. Липовка съ 8 іюля 3 дня, съ 15 августа 3 дня, 22 ок
3 дня, с. Николаевка съ 8 іюля 3 дня, с. Брыковка съ 25 января 3 дня, съ 29 іюня 3
съ 6 августа 3 дня, с. Новотулка съ 1 января 3 дня, съ 24 іюня 3 дня, съ 1 сентября 3
с. Марьевка съ 29 іюня 3 дня, съ 29 августа 3 дня, съ 6 декабря 1
с. Таволожка за три дня до 10-й пятницы по Пасхѣ 3 дня, съ 8 сентября 3
с. Хворостянка съ 2 февраля 2 дня, съ 20 іюля 3 дня, съ 1 октября 3 дня, с. Иванть
на сплошной предъ масленой недѣлей 1 день, съ 17 сентября 1 день, с. Ивановка на по
ней недѣлѣ предъ Рождествомъ 1 день, съ 8 іюля 2 дня, съ 26 сентября 2 дня, с. Па
22 октября 1 день, съ 25 декабря 1 день, с. Чернава съ 9 октября 5 дней, с. Самовол
Ивановка съ Воскресенія всеѣдной недѣли 3 дня, с. Большая Глушица на 4-й недѣлѣ Вел
поста 4 дня, съ праздника Св. Троицы 3 дня, съ 1 октября 4 дня, с. Пестравка съ 6 я
2 дня, 6 декабря 3 дня, съ 15 августа 4 дня, с. Мосты въ день Вознесенія 3 дня
14 сентября 2 дня, на масляницѣ 3 дня, с. Рахмановка въ 9-ю пятницу по Пасхѣ 3
съ 1 сентября 1 день, с. Клинцовка съ 20 іюля 1 день, с. Семеновка съ 29 іюня 1
съ 25 сентября 2 дня, с. Любицкое съ 8 іюля 1 день, съ 26 октября 2 дня, с. Подъем
1-е Воскресеніе послѣ Духова дня 3 дня, съ 18 августа 3 дня, с. Богдановка въ 9-ю пят
по Пасхѣ 2 дня, съ 8 сентября 3 дня, на пестрой недѣлѣ въ пятницу 1 день, с. Пере
съ 23 апрѣля, 1 день, съ 1 августа 1 день, съ 14 сентября 1 день, с. Канаевка съ 1
варя 1 день, въ день Св. Троицы 1 день, съ 6 августа 1 день, с. Грачевый Кустъ съ 1
тября 1 день, съ 29 іюня 1 день, съ 1 августа 1 день, с. Солянка на масленицу 2 дня, пе
Вознесеніемъ 6 дней, съ 20 іюля 2 дня.

г. Новоузенскъ: со 2-й недѣли Великаго поста 7 дней, съ 1 октября 2 недѣл
24 декабря 2 недѣли и 3 дня, съ 29 іюня по 6 іюля 7 дней, с. Ровное съ 1 сентября 7
с. Привальное за недѣлю до праздника Св. Троицы 7 дней, съ 1 октября 7 дней, с. Вей
фельдъ съ 14 сентября 1 день, с. Салтово съ 27 сентября 8 дней, с. Дьяковка съ 6
3 дня, съ 12 августа 3 дня, съ 15 октября 8 дней, с. Старая-Полтав. на праздникъ
Троицы 3 дня, съ 14 сентября 3 дня, с. Визенмиллеръ съ 20 іюня 7 дней, съ 20 фев
3 дня, с. Логиновка съ 20 сентября 7 дней, с. Иловатка съ 15 августа 3 дня, с. Переко
съ 8 сентября 8 дней, на пестрой недѣлѣ, с. Фриденфельдъ съ 12 мая 3 дня, съ 25 сент
7 дней, с. Красненькое съ 20 сентября 5 дней, съ 7 января 4 дня, с. Міусъ въ 9 пят
по Пасхѣ 3 дня, с. Семеновка съ 1 марта 3 дня, съ 29 іюня 3 дня, с. Ивановка съ 14
тября 7 дней, съ 6 декабря 3 дня, с. Алексашкино съ 1 сентября 4 дня, с. Дергачи
15 августа 7 дней, съ 22 октября 11 дней, слобода Орловъ-Гай въ праздникъ Св. Духа 3
на сырной недѣлѣ 3 дня, съ 3 августа 3 дня, съ 21 ноября 7 дней, с. Новорѣпное въ нед
«Мытаря и Фарисея» 3 дня, съ 29 августа 8 дней, с. Малый Узень съ 6 декабря 9 д
въ недѣлю «Мытаря и Фарисея» 6 дней, съ 14 сентября 6 дней, с. Савинка съ 2 февр
8 дней, съ 1 ноября 15 дней, д. Морша съ 15 января 7 дней, с. Питерка съ 8 сентя
7 дней, с. Александровъ Гай съ 22 октября 7 дней, с. Петропавловка съ 15 августа 3 д
с. Штрасбургъ съ 25 мая 3 дня, и съ 25 апрѣля 3 дня.

Почта.

Открытыя письма пишутся на особыхъ бланкахъ почтоваго вѣдомства и оплачиваются
ія въ 3 коп. какъ городскія, такъ и иногороднія. (Съ отвѣтомъ 6 коп.). Въ Самарской
ой конт. имѣются въ продажѣ открытыя письма О-ва Краснаго Креста.

Закрытыя письма не должны вѣсить: иногороднія болѣе 5 фунтовъ (160 лотъ), а город-
олѣе 1 фунта (32 лота). За пересылку закрытыхъ писемъ иногороднихъ взимается по
съ лота, а городскихъ—по 3 коп. съ письма. Не вполнѣ оплаченныя письма оплачи-
получателемъ вдвое Для вѣрности, письма посылаются заказными (съ надписью на
„заказное“), за что кромѣ вѣсовыхъ, взимается еще 7 коп. за заказъ. За утрату
ого письма выдается отправителю 10 р. Если въ простомъ или заказномъ письмахъ бу-
обнаружены деньги, то четвертая часть ихъ конфискуется. За письма, посылаемыя въ
ахъ,—штрафъ по 1 руб. съ лота.

Бандеролью посылаются печатныя, литографированныя, металлогравированныя произве-
(въ незапечат. конвер.), дѣловыя бумаги, образчики товаровъ. Рукописная бандероль не
ется. Иногородняя бандероль оплачивается 2 коп мар. за каждые 4 лота; городская не
одного листа писчей бумаги обыкновеннаго формата 1 коп., а болѣе—2 к. Предѣльный
бандерол. отправленія съ печатными произведеніями и дѣловыми бумагами иногородняго и
аго 4 фунта, международнаго 4 килограмма (4 фунта 28 лотовъ).

Деньги посылаются какъ въ кредитныхъ билетахъ. такъ и звонкою монетою (мѣдною до
коп., сереб до 4 р. 95 к. и золотою до 30 р.). Надпись на пакетѣ „денежный“ и сумма
сью и цифрами. Оболочка пакетовъ до 1 фун.—бумажная. до 5 фун.—бумага наклеенная
етѣ: свыше 5 до 20 фунтовъ холщевая или клеенчатая. За пересылку взимается: вѣсо-
по 7 коп. съ лота и страховыхъ за суммы или цѣнности:

до 10 руб. . . . 10 к.
„ „ свыше 10 р. до 100 р. 25 к.

За суммы или цѣнности свыше 100 р. сверхъ указанной платы за первую сотню рублей
ется съ каждой слѣдующей сотни рублей или части этой суммы по 15 коп.

Въ цѣнныхъ пакетахъ пересылаются цѣнныя бумаги и вообще предметы, имѣющіе цѣн-
въ глазахъ корреспондентовъ; цѣнность открытыхъ пакетовъ не должна превышать 15000,
рытыхъ 500 руб.

Денежные и цѣнные пакеты оплачиваются (за пересылку), почтовыми марками. Марки
иваются почтовымъ чиновникомъ, принимающимъ отправленіе, но если бы отправитель
, по незнанію, самъ наклеилъ марки, то это обстоятельство не служитъ препятствіемъ къ
у пакета на почту.

При наклейкѣ на пакетъ двухъ или нѣсколькихъ марокъ должно оставлять между ними
жутокъ; равнымъ образомъ не допускается, чтобы марки загибались на обѣ стороны
чки.

Пакеты, посылки, заказныя письма и бандерольныя отправленія съ наложенымъ пла-
мъ (для полученія денегъ съ получателя) сдаются съ надписью „съ наложенымъ пла-
мъ“ и обезпеченіемъ суммы платежа (не болѣе 200 р.). За взысканіе денегъ съ подателя
ается коммиссіонныхъ 2 к. съ рубля (низшій размѣръ коммиссіонныхъ 10 к.).

Въ Почтово-Телеграфныхъ Конторахъ, по желанію адресатовъ или отправителей установ-
доставка на домъ пакетовъ не свыше 500 р. каждый, а равно и денегъ по переводамъ,
го взимается по 10 к. за каждый пакетъ или переводъ.

Телеграфные переводы, поступившіе въ учрежденіе съ 8 ч. утра до 5 ч вечера тотчасъ
оставляются адресату на домъ, за что взимается по 10 к. за переводъ.

Посылки принимаются не свыше 45000 р. объявленной цѣнности, количество пересылае-
въ узлѣ монеты и цѣнность ея не ограничены, но не болѣе 3 п. вѣса. Такса за посылки
іюля 1904 г. установлена слѣдующая. Въ отношеніи оплаты вѣсовымъ сборомъ посылки
здѣляются на 4 категоріи. Къ первой относятся посылки, вѣсомъ до двухъ фунтовъ;
торой—свыше 2-хъ до семи фунтовъ включительно, къ третьей—свыше 7 до 12 ф. вклю-
ьно, къ четвертой категоріи всѣ посылки вѣс. свыше 12 ф.

Такса

вѣсового сбора за посылки и узлы съ 5 января 1905 г., составленная на основаніи ра
женія г. Министра Внутреннихъ Дѣлъ отъ 2 января 1905 г. (почт.-тел. журн. № 1 за 19

По этой таксѣ все пространство Имперіи раздѣлено на три пояса:

1-й поясъ составляютъ: Европейская Россія съ Закавказьемъ.
2-й „ „ Западная Сибирь, Туркестанскій край, Закаспійская и Тургайска
ласти (а, именно губерніи: Тобольская и Томская; области: Акмоли
Закаспійская, Самаркандская, Семипалатинская, Семирѣчинская,
Дарьинская, Тургайская и Ферганская, Заравшанскій Округъ и Куль
3-й „ „ Восточная Сибирь (губерніи: Енисейская и Иркутская, области:
ская, Забайкальская, Приморская съ островомъ Сахалиномъ и Якут
къ третьему же поясу причисляются русскія почтовыя учрежде
Квантунской области и въ Манчжуріи.

Внутренней корреспонденціи.

	Въ 1-мъ поясѣ (Европ. Россія съ Закавказьемъ).	Во 2-мъ поясѣ (Запад. Сибирь, Туркестан. кр., Закаспійская и Тургайская об.).	Въ 3-мъ поя (Восточная Сиб
	М а	р к а	м и:
Вѣсомъ до 2 фун. включительно .	25	45	65
„ отъ 2 ф. до 7 ф. „ .	45	85	1 р. 25
„ „ 7 ф. до 12 ф. „ ..	65	1 р. 25 к.	1 р. 85

Маркам

Свыше 12 ф. при пересылкѣ въ одной губерніи Европейской Россіи за каждый фунтъ 5

При пересылкѣ изъ одной губерніи въ другую—по разстоянію отъ губернскаго города мѣста подачи до губернскаго города мѣста назначенія—за каждый фунтъ:

до 500 верстъ	5
свыше 500 до 1000 верстъ	10
„ 1000 до 2000 „	20
„ 2000 до 3000 „	25
„ 3000 до 4000 „	30
„ 4000 на всякое разстояніе	35

Максимальный (предѣльный) вѣсъ узловъ 60 ф., частныхъ посылокъ внутри Россіи 3 п
предѣльная цѣнность посылокъ—45000 рублей.

Сборъ за росписку отмѣненъ.

Вѣсъ посылокъ, пересылаемыхъ изъ Европейской Россіи въ Сибирь ограничивается 1

Цѣнныя посылки, кромѣ того, оплачиваются страховымъ сборомъ, по вышеуказанной та

За доставку адресатамъ на домъ посылокъ въ тѣхъ мѣстностяхъ, гдѣ установлена доста
корреспонденціи на домъ, взимается по 10 к. за каждую посылку.

Предѣльная цѣнность доставляемыхъ на домъ посылокъ ограничена 500 р., а вѣсъ—1

О денежныхъ почтовыхъ переводахъ.

ъ видахъ предоставленія населенію большихъ удобствъ въ отправленіи денежныхъ суммъ тѣ, независимо отъ существующаго порядка пересылки денегъ натурою, въ денежныхъ и ъ пакетахъ, устанавливается переводъ таковыхъ по почтѣ и по телеграфу чрезъ по- о учрежденій почтово-телеграфнаго вѣдомства, на слѣдующихъ основаніяхъ:

) Деньги для перевода принимаются всѣми почтовыми и почтово-телеграфными учреж- во всѣ мѣста, гдѣ имѣются почтовыя или почтово-телеграфныя учрежденія.

2) Пріемъ денегъ для перевода по телеграфу допускается во всѣхъ почтовыхъ и п.-т. деніяхъ Имперіи. Выплата такихъ переводовъ производится и въ тѣхъ учрежденіяхъ, гдѣ елеграф.

3) Наибольшій размѣръ суммы каждаго перевода ограничивается 500 рублями.

) За переводъ денегъ по почтѣ взимается плата: по 15 коп. за каждый переводъ до блей, 25 к. свыше 25 до 100 рублей, 40 коп. отъ 100 до 125 р., 50 к. отъ 125 до уб., 65 к. отъ 200 до 225 р., 75 к. отъ 225 до 300 р., 90 к. до 325 р.. 1 руб. до , 1 р. 15 к. до 425 р. и 1 р. 25 к. до 500 р., а при переводѣ по телеграфу, сверхъ еше плата по телеграфному тарифу за обыкновенную телеграмму въ 25 словъ.

5) Почтовыя и почтово-телеграфныя учрежденія принимаютъ отъ подателей для перевода ныя деньги (золото по курсу, установленному Министерствомъ Финансовъ) при особыхъ ахъ съ отрѣзнымъ купономъ, которые заготовляются почтово-телеграфнымъ вѣдомствомъ ти видахъ: безъ штемпеля и съ наложеннымъ штемпелемъ въ 15, 25, 40 и 50 копѣекъ. и для переводовъ продаются во всѣхъ почтовыхъ и почтово-телеграфныхъ учрежденіяхъ ной копѣйкѣ за 4 бланка безъ штемпеля: За бланки со штемпелемъ взимается только сть, обозначенная въ штемпелѣ, т. е. 15 коп., 25 коп., 40 коп. и 50 коп.

6) Почтовый сборъ (ст. 4-я) за переводы на бланкахъ безъ штемпеля уплачивается при ѣ перевода обыкновенными почтовыми марками, которыя наклеиваются на лицевой сторо- анка самими подавателями. Телеграфный сборъ уплачивается наличными деньгами.

7) На лицевой сторонѣ переводнаго бланка въ первой строкѣ подателемъ должно быть написано „по почтѣ“ или „по телеграфу“, смотря по тому, какими изъ этихъ двухъ спо- ь должны быть переведены деньги. При переводѣ по телеграфу, телеграмма заготовляется, сно поданному бланку, учрежденіемъ почтово-телеграфнаго вѣдомства, принявшимъ переводъ.

Оборотная сторона находящагося при бланкѣ отрѣзного купона назначена для открытаго а, а потому отправителю перевода „по почтѣ“ предоставляется заполнить ее письменнымъ ценіемъ адресату.

8) Переводъ денегъ по бланкамъ частнаго изготовленія (*) разрѣшается, но обмѣнъ испор- ыхъ бланковъ на новые—не допускается.

9) Въ пріемѣ денегъ для перевода выдается подателю безплатно росписка.

10) По полученіи перевода въ мѣстѣ назначенія, адресатъ извѣщается повѣсткою о пере- ной на его имя денежной суммѣ, которая выдается ему по явкѣ въ учрежденіе почтово- рафнаго вѣдомства. Одновременно съ симъ выдается адресату отрѣзной купонъ отъ пере- „по почтѣ“.

11) Въ мѣстахъ, гдѣ существуетъ доставка на дома денежныхъ пакетовъ, переведенныя ы могутъ быть доставляемы адресатамъ, по ихъ желанію, на домъ, по правиламъ о до- ѣ на домъ денежныхъ пакетовъ.

12) Въ случаѣ утраты почтою перевода, почтово-телеграфное вѣдомство возвращаетъ от- ителю принятую для перевода сумму или же посылаетъ, по его желанію, дубликатъ пере- , безъ взиманія за то особой платы.

13) Къ операціи перевода денегъ примѣняются существующія правила для пересылки де- ныхъ пакетовъ, на сколько они не измѣнены настоящимъ постановленіемъ.

---

*) Расп. Мин. Внутр. Дѣлъ 6 октября 1899 года.

Разсчетная таблица платъ за перевозку пассажировъ I, II и III клас дѣтей и за провозъ багажа.

(Со включеніемъ Государственнаго сбора).

Разстояніе въ верстахъ.	П Л А Т А	З А	П Р О Ѣ З Д Ъ.									
	Взрослыхъ.						Дѣтей отъ 5 до 10 лѣтъ.					
	I класса.		II класса.		III класса.		I класса.		II класса.		III класса.	
	РУБ	КОП.	РУБ	КОП.	РУБ.	КОП	РУБ.	КОП.	РУБ.	КОП.	РУБ.	КОП.
1—6	—	23	—	14	—	9	—	6	—	4	—	2
7	—	25	—	15	—	10	—	8	—	5	—	3
8	—	30	—	18	—	12	—	8	—	5	—	3
9	—	33	—	20	—	13	—	8	—	5	—	3
10	—	38	—	23	—	15	—	10	—	6	—	4
11	—	40	—	24	—	16	—	10	—	6	—	4
12	—	43	—	26	—	17	—	10	—	6	—	4
13	—	45	—	27	—	18	—	13	—	8	—	5
14	—	53	—	32	—	21	—	13	—	8	—	5
15	—	55	—	33	—	22	—	15	—	9	—	6
16	—	58	—	35	—	23	—	15	—	9	—	6
17	—	60	—	36	—	24	—	15	—	9	—	6
18	—	65	—	39	—	26	—	18	—	11	—	7
19	—	70	—	42	—	28	—	18	—	11	—	7
20	—	73	—	44	—	29	—	18	—	11	—	7
21	—	75	—	45	—	30	—	20	—	12	—	8
22	—	80	—	48	—	32	—	20	—	12	—	8
23	—	83	—	50	—	33	—	20	—	12	—	8
24	—	88	—	53	—	35	—	23	—	14	—	9
25	—	90	—	54	—	36	—	23	—	14	—	9
26	—	95	—	57	—	38	—	25	—	15	—	10
27	—	98	—	59	—	39	—	25	—	15	—	10
28	1	—	—	60	—	40	—	25	—	15	—	10
29	1	3	—	62	—	41	—	35	—	15	—	10
30	1	10	—	66	—	44	—	28	—	17	—	11
35	1	28	—	77	—	51	—	33	—	20	—	13
40	1	45	—	87	—	58	—	38	—	23	—	15
45	1	60	—	96	—	64	—	40	—	24	—	16
50	1	80	1	08	—	72	—	45	—	27	—	18
55	1	98	1	19	—	79	—	50	—	30	—	20
60	2	15	1	29	—	86	—	55	—	33	—	22
65	2	33	1	40	—	93	—	58	—	35	—	23
70	2	53	1	52	1	01	—	63	—	38	—	25
75	2	70	1	62	1	08	—	68	—	41	—	27
80	2	88	1	73	1	15	—	73	—	44	—	29
85	3	05	1	83	1	22	—	78	—	47	—	31
90	3	25	1	95	1	30	—	83	—	50	—	33
95	3	43	2	06	1	37	—	85	—	51	—	34
100	3	60	2	16	1	44	—	90	—	54	—	36
110	3	98	2	39	1	59	1	00	—	60	—	40
120	4	33	2	60	1	73	1	08	—	65	—	43
130	4	68	2	81	1	87	1	18	—	71	—	47
140	5	03	3	02	2	01	1	25	—	75	—	50
150	5	40	3	24	2	16	1	35	—	81	—	54

зстояніе въ ерстахъ.	Плата за проѣздъ.												10 фунт. багажа.
	Взрослыхъ.						Дѣтей отъ 5 до 10 лѣтъ.						
	I класса.		II класса.		III класса.		I класса.		II класса.		III класса		
до	руб.	коп.	руб.	коп.	руб.	коп.	руб.	коп.	руб.	коп.	руб.	коп.	коп.
160	5	75	3	45	2	30	1	45	—	87	—	58	9,23
170	5	98	3	59	2	39	1	50	—	90	—	60	9,70
180	6	20	3	72	2	48	1	55	—	93	—	62	10,38
190	6	43	3	86	2	57	1	60	—	96	—	64	10,95
200	6	65	3	99	2	66	1	68	1	01	—	67	11,50
210	6	88	4	13	2	75	1	73	1	04	—	69	13,08
220	7	10	4	26	2	84	1	78	1	07	—	71	13,65
230	7	33	4	40	2	93	1	83	1	10	—	73	13,23
240	7	55	4	53	3	02	1	90	1	14	—	76	13,80
250	7	78	4	67	3	11	1	95	1	17	—	78	14,38
260	8	00	4	80	3	20	2	00	1	20	—	80	14,95
270	8	23	4	94	3	29	2	05	1	23	—	82	15,53
280	8	45	5	07	3	38	2	13	1	28	—	85	16,10
290	8	68	5	21	3	47	2	18	1	31	—	87	16,68
300	8	90	5	34	3	56	2	23	1	34	—	89	17,25
325	9	50	5	70	3	80	2	38	1	43	—	95	17,25
350	10	00	6	00	4	00	2	50	1	50	1	00	18,75
375	10	50	6	30	4	20	2	63	1	58	1	05	20,25
400	11	00	6	60	4	40	2	75	1	65	1	10	21,75
425	11	50	6	90	4	60	2	88	1	73	1	15	23,25
450	12	00	7	20	4	80	3	00	1	80	1	20	24,75
475	12	50	7	50	5	00	3	13	1	88	1	25	26,25
500	13	00	7	80	5	20	3	25	1	95	1	30	27,75
530	13	50	8	10	5	40	3	38	2	03	1	35	29,25
560	14	00	8	40	5	60	3	50	2	10	1	40	30,75
590	14	50	8	70	5	80	3	63	2	18	1	45	32,25
620	15	00	9	00	6	00	3	75	2	25	1	50	33,75
650	15	50	9	30	6	20	3	88	2	33	1	55	35,25
680	16	00	9	60	6	40	4	00	2	40	1	60	36,75
710	16	50	9	90	6	60	4	13	2	48	1	65	38,25
745	17	00	10	20	6	80	4	25	2	55	1	70	39,72
780	17	50	10	50	7	00	4	38	2	63	1	75	41,25
815	18	00	10	80	7	20	4	50	2	70	1	80	42,75
850	18	50	11	10	7	40	4	63	2	78	1	85	44,25
885	19	00	11	40	7	60	4	75	2	85	1	90	45,75
920	19	50	11	70	7	80	4	88	2	93	1	95	47,25
955	20	00	12	00	8	00	5	00	3	00	2	00	48,75
990	20	50	12	30	8	20	5	13	3	08	2	05	50,25
1030	21	00	12	60	8	40	5	25	3	15	2	10	51,75
1070	21	50	12	90	8	60	5	38	3	23	2	15	53,25
1270	24	00	14	40	9	60	6	00	3	60	2	40	60,75
1710	29	00	17	40	11	60	7	25	4	35	2	90	75,25
2210	34	00	20	40	13	60	8	50	5	10	3	40	90,75
2710	39	00	23	40	15	60	9	75	5	85	3	90	105,25
3210	44	00	26	40	17	60	11	00	6	60	4	40	120,75
3710	49	00	24	40	19	6	12	25	7	35	4	90	135,75
4210	54	00	32	40	21	60	13	50	8	10	5	40	150,75
4710	59	00	35	40	23	60	14	75	9	85	5	90	165,75
5963	71	50	42	90	28	60	17	88	10	73	7	15	203,75

Отдѣлъ статистическій.

Общій очеркъ губерніи.

Географическое положеніе и пространство губерніи.

Самарская губернія, по географическому своему положенію, находится между 49, 2 сѣверной широты и 63,9° и 72° восточной долготы и относится къ средней черноземной Россіи. Фигура губерніи, расположенной по одному лѣвому берегу р. Волги, весьма непра ная, значительно удлиненная отъ сѣвера къ югу. При небольшой ширинѣ въ 380 наибольшая линія длины губерніи по теченію р. Волги простирается болѣе чѣмъ на 900

Площадь губерніи, по сдѣланнымъ вычисленіямъ, равняется 132308 квадр. вер. мил. десятинъ. Въ административномъ отношеніи губернія раздѣлена на семь уѣздовъ, неравномѣрныхъ между собою: наибольшій изъ уѣздовъ—Новоузенскій заключаетъ въ себѣ 2 общей площади, а наименьшей—Ставропольскій только 7,3%. Размѣръ уѣздовъ посте увеличивается отъ сѣвера къ югу, какъ видно изъ слѣдующей таблицы:

Ставропольскій уѣздъ занимаетъ 9962 кв. в. или 7,3%, Бугульминскій 10357,5 или 8,5%, Самарскій 11713 кв. в. или 8,7%, Бугурусланскій 15905 кв. в. или Бузулукскій 19523 кв. в. или 14,5%, Николаевскій 29204 кв. в. или 22,1%, Новоузе 35646 кв. в. или 26,9% общ. площ

По землевладѣніямъ площадь губерніи, по свѣдѣніямъ земскихъ управъ за отчетный распредѣляется такъ:

Земель, принадлежащихъ казнѣ 1520408 дес., удѣлу 871449, монастырямъ и вамъ 57225, городамъ 139213, частнымъ владѣльцамъ (въ томъ числѣ желѣзнымъ доро и частн. компаніямъ) 3774036, сельскимъ обществамъ 7509413, Астрах. казакамъ 2 башкирамъ и тептярямъ 225151. Итого 14099894 дес. Изъ нихъ удобныхъ 12478511 (въ томъ числѣ подъ лѣсомъ 906038 дес.) и неудобныхъ 1621383 дес.

Города и значительныя селенія.

Губернскій городъ Самара находится подъ 53°11 с. ш. и 67°45 в. д., отстоитъ въ 1 вер. отъ С.-Петербурга и въ 1109 вер. отъ Москвы, расположенъ по склону лѣваго берега Волги, при впаденіи р. Самары. Годъ основанія города неизвѣстенъ, но предполагаютъ, что существуетъ съ 1586 года, когда Астраханскій воевода, князь Лобановъ-Ростовскій, донос Царю Іоанну IV: «пишетъ Государь, Урусъ—князь, чтобы твоимъ городамъ на *Уфѣ* и Сам не быти.»

Первоначальный гербъ города—дикая коза бѣлая, стоящая на травѣ на голубомъ полѣ въ 1851 г. былъ измѣненъ тѣмъ, что щитъ герба увѣнчанъ золотою Императорскою коров

Въ торговопромышленномъ отношеніи Самара представляетъ весьма значительный цент оперирующій на десятки милліоновъ рублей. Промышленность города сосредоточена главны образомъ на скупкѣ и обработкѣ хлѣбныхъ продуктовъ, поступающихъ на мѣстную хлѣбъ пристань ежегодно отъ 15 до 20 мил. пудовъ. Около половины этого количества хлѣба пе рабатывается въ муку на мѣстныхъ паровыхъ крупчатныхъ мельницахъ, остальное же ко

---

[1] По распоряженію Центральнаго Статистическаго Комитета въ 1904 году было произведено посредств вопросныхъ листовъ обслѣдованіе всѣхъ городовъ Самарской губерніи, а также и селеній, имѣющихъ свыше 10 тысячъ жителей, благодаря чему явилась возможность помѣстить ниже описанія каждаго города, цифровыя данн выражающія условія мѣстной жизни въ наиболѣе населенныхъ пунктахъ губерніи.

ю переправляется въ зернѣ въ другіе мукомольные центры Поволжья и за границу. Въ рѣ же между прочимъ находится получившій широкую извѣстность Жигулевскій пиво- ный заводъ, обращающій на себя вниманіе не только размѣромъ производства (болѣе іона ведеръ въ годъ), но и образцовымъ во всѣхъ отношеніяхъ благоустройствомъ,—орга- ція врачебной помощи для рабочихъ, страхованіе ихъ жизни. устройство для нихъ квар- , школы для ихъ дѣтей и проч. Изъ другихъ видовъ промышленности города заслужи- , быть отмѣченной торговля строевымъ лѣсомъ, складами котораго занята весьма значи- ная площадь на берегу Волги и Самарки.

Величина заселенной площади 1173 дес. Улицъ и переулковъ 68, протяженіемъ 67 вер. щадей 6, размѣромъ 28 дес. Протяженіе мощеныхъ улицъ 48 и тротуаровъ 120 вер. ственныхъ садовъ 4, площадью 23 дес. Жилыхъ строеній: деревянныхъ 7236, каменныхъ , крытыхъ желѣзомъ 2965 и деревомъ 6181.

Освѣщеніе. Фонарей электрическихъ 30, керосино-калильныхъ 79 и керосиновыхъ про- ъ 621.

Водоснабженіе—водопроводъ. Способъ удаленія нечистотъ выгребной.

Пожарный обозъ имѣетъ 6 машинъ.

Убивается ежегодно скота на мѣстныхъ бойныхъ 50195 головъ.

Число жителей обоего пола 94680, по національности въ %: русскихъ 92%, малорос- —½%, поляковъ—1%, нѣмцовъ—1%, татаръ—2½%, евреевъ—1½% и другихъ дностей—1½%

Число церквей 28; учебныхъ заведеній среднихъ муж 4 и жен. 7. въ нихъ учащихся пола 1443 и жен. пола 2223; низшихъ муж. 15, жен. 13 и смѣш. 37; въ нихъ уча- ся муж пола 4125 и жен. 2769

Число библіотекъ 8, больницъ и пріемныхъ покоевъ 8 на 814 кров., аптекъ 7, апте- кихъ магазиновъ 14, врачей 75, ветеринаровъ 13, фельдшеровъ, фельдшерицъ и акуше- 30; гостиницъ (№№ для пріѣзжающихъ) 20; чайныхъ и столовыхъ 124, ярмарокъ 3 торговымъ оборотомъ въ 187000 руб., фабрикъ и заводовъ 90 съ размѣромъ производства 46000 руб., фабричныхъ рабочихъ 4486 чел., ремесленныхъ заведеній 164, домовъ тру- бія 1, ночлежныхъ домовъ 2, обществъ разнаго рода, дѣйств. по уставамъ (благотвор., мопомощи и др.) 26. благотворительныхъ заведеній (богадѣленъ, пріютовъ и т. п.) 20, овъ 8, агентовъ страховыхъ обществъ 16, театровъ, и цирковъ 3, періодическихъ изда- 5, нотаріальныхъ конторъ 4, типографій и литографій 13.

Средства сообщенія: конно-жел. дор протяженіемъ 12 вер., извозчиковъ легковыхъ 628, фонъ (число абонентовъ) 447.

Средніе цѣны помѣсячно: на квартиры въ 10 и болѣе комнатъ 100 р., въ 5—6 ком. р. и въ 3 и 4 ком. 15 р., на прислугу мужскую 10 р. и женскую 5 р., на продукты: фунтъ) печеный хлѣбъ крупчатный 3—5 к. и простой 2 к., мясо 8—12 к., на дрова руб., за сажень

Штатъ полиціи—Полиціймейстеръ, 4 пристава, 28 окол. надзирателей и 265 городовыхъ.

Годовой бюджетъ: приходъ 1233640 р., расходъ—1217457 р., и долгъ 1158000 р.

Ставрополь—уѣздный городъ; основанъ въ 1738 г.; при учрежденіи Симбирскаго намѣ- чества, въ 1781 г. назначенъ уѣзднымъ городомъ Симбирской губ., а 6 декабря 1850 г. сленъ ко вновь образованной Самарской губерніи. Городъ расположенъ подъ 53°28 с. ш. и 1 в. д. на лѣвой, луговой сторонѣ р. Волги, при ея протокѣ Куньей Воложкѣ, въ 145 отъ Самары по почтовому тракту, а по Волгѣ въ 78 вер. Гербъ города утвержденъ 22 бря 1780 г.; въ верхней части щита изображенъ гербъ губернскаго города, а въ нижней— угольная крѣпость, въ срединѣ которой водруженъ черный крестъ на золотомъ полѣ, оз- ющій имя города; ибо, сказано въ Высочайше утвержденномъ докладѣ Сената, имя Ставро- есть греческое слово и въ переводѣ значитъ «городъ святаго креста». Планъ города кон- мованъ въ 1850 г., по измѣренію, произведенному при топографической съемкѣ, городу надлежитъ 5461 д. 1612 с. земли.

Извѣстенъ какъ дачная мѣстность, куда въ лѣтнее время стекаются до 4 тысячъ чел. ючительно для дачной жизни. Для пароходовъ Ставрополь доступенъ во время лишь роз- Волги.

Величина заселенной площади 157 д. Улицъ и переулковъ 14, протяженіемъ 21 щадей 4, размѣромъ 21, общественныхъ садовъ 1, площадью 2305 кв. с. Жилыхъ деревянныхъ 1482, каменныхъ 28, крытыхъ желѣзомъ 135 и деревомъ 1376.

Освѣщеніе. Керосиновыхъ фон. простыхъ 60.

Водоснабженіе Изъ рѣки и колодцевъ. Способъ удаленія нечистотъ выгребной. ный обозъ имѣетъ 5 машинъ. Убивается ежегодно скота на мѣстныхъ бойняхъ 300

Число жителей обоего пола 7688, по національности въ %: русскихъ 100%.

Число церквей 2, учебныхъ заведеній 1 жен. прог., въ ней учащихся 93, мужскихъ 3 и женскихъ 2, въ нихъ учащихся муж. пола 292, женскаго пола 226.

Число библіотекъ 2, больницъ 1 на 37 кров., аптекъ 1, аптекарскихъ магазин врачей 4, ветеринаровъ 1, фельдшеровъ, фельдшерицъ и акушерокъ 8, гостиницъ (№№ пріѣзжающихъ) 1, чайныхъ и столовыхъ 7, ярмарокъ 2, съ торговымъ оборотомъ въ 198 фабрикъ и завод въ 12 съ размѣромъ производства 4470 р., фабричныхъ рабочихъ 27 ремесленныхъ заведеній 43, благотворительное заведеніе 1, банкъ 1, агентовъ страх обществъ 6, нотаріальная контора 1, типографія 1, извозчиковъ легковыхъ 60. Средн помѣсячно: на квартиры въ 5—6 ком. 16 р., въ 3—4 ком. 5 р., на прислугу мужскую и женскую 5 р., на продукты: (за фунтъ) печеный хлѣбъ крупчатный 3 к. и простой мясо 5—12 к., на дрова 2—4 р. за сажень.

Штатъ полиціи—Полицейскій надзиратель, 12 городовыхъ

Годовой бюджетъ: приходъ 50615 р., расходъ 50633 р., долги 3100.

Мелекесъ—посадъ Ставропольскаго уѣзда; основанъ около 1750 г. въ качествѣ казе винокуреннаго завода, расположенъ на р. р. Мелекесѣ и Б. Черемшанѣ, въ 158 вер. отъ С и 96 в. отъ Ставрополя. Довольно значительный промышленный центръ съ оборото 2—3 мил. руб. съ сѣтью жел. дороги соединенъ Мелекесскимъ подъѣзднымъ путемъ.

Величина заселенной площади 115 д. Улицъ и переулковъ 21, протяженіемъ 24 Площадей 2, размѣромъ 19 д. Протяженіе мощеныхъ тротуаровъ 20 в., общественный са площадью 930 кв. с. Жилыхъ строеній: деревянныхъ 1290, каменныхъ 101, изъ дру матеріаловъ 21.

Освѣщеніе. Фонарей электрическихъ 13, керосиновыхъ простыхъ 200.

Водоснабженіе. Изъ рѣки и колодцевъ. Способъ удаленія нечистотъ выгребной. Пожа обозъ имѣетъ 5 машинъ. Убивается ежегодно скота на мѣстныхъ бойняхъ 3627 головъ.

Число жителей обоего пола 10382, по національности въ %: русскихъ 88%, нѣм 1%, татаръ 7% и другихъ народностей 4%.

Число церквей 2, учебныхъ заведеній низшихъ муж. 5 и женск. 2, въ нихъ учащ муж. пола 313, жен. пола 210.

Число библіотекъ 2, больницъ 1 на 40 кров., аптекъ 1, аптекарскихъ магазинов врачей 4, ветеринаровъ 1, фельдшеровъ, фельдшерицъ и акушерокъ 5; гостиницъ (№№ пріѣзжающихъ) 2, чайныхъ и столовыхъ 4, ярмарокъ 1, съ торговымъ оборотомъ въ 15000 фабрикъ и заводовъ 18, съ размѣромъ производства 1000000 р., фабричныхъ рабочихъ 1 чел., благотворительныхъ учрежденій 2, банковъ 2, агентовъ страховыхъ обществъ 7, теат и цирковъ 2, нотаріальная контора 1, типографія 1, извозчиковъ легковыхъ 23.

Среднія цѣны помѣсячно: на квартиры въ 10 и болѣе комнатъ 75 р., въ 5—6 к 33 р., въ 3—4 ком. 8 р., на прислугу мужскую 5—25 р., женскую 2—7 р., на прод (за фунтъ) печеный хлѣбъ крупчатный 2 к., простой 1½ к., мясо 8—12 к. на дрова за сажень.

Штатъ полиціи—Полицейскій приставъ, Пол. надз. и 17 городовыхъ.

Годовой бюджетъ: приходъ 36950 р., расход. 36919 р., долги 15000 р.

Бугульма—уѣздный городъ; основанъ въ 1745 году подъ именемъ Бугульминской слобо 23 декабря 1781 г. назначенъ уѣзднымъ городомъ Уфимскаго намѣстничества, въ 1804 г. уѣзднымъ городомъ Оренбургской губерніи и 6 декабря 1850 г.—уѣзднымъ городомъ в образованной Самарской губерніи. Городъ расположенъ въ сѣверо-восточной части губерніи, р. Бугульминкѣ, въ 250 в. отъ гор. Самары. Гербъ города утвержденъ въ 1782 г.; верхней части щита изображенъ гербъ губернскаго города, а въ нижней—на голубомъ рная рыба съ голубыми пятнами, называемая пеструшка, которою изобилуютъ воды Бу- инскаго уѣзда. По измѣренію, произведенному при топографической съемкѣ, городу при- жатъ 2925 д 954 с. земли.

Величина заселенной площади 2445 дес. Улицъ и переулковъ 27, протяженіемъ 20 вер. адей 2. размѣромъ 5 дес. Протяженіе мощеныхъ улицъ 1 вер. и тротуаровъ 41 вер. ственныхъ садовъ 1, площадью 2375 кв. саж. Жилыхъ строеній: деревянныхъ 1250, ныхъ 138, крытыхъ желѣзомъ 330, деревомъ 636, землей и другими матеріалами 422, Освѣщеніе. Фонарей керосиновыхъ простыхъ 60.

Водоснабженіе.—Водопроводъ. Способъ удаленія нечистотъ выгребной. Пожарный обозъ ъ 6 машинъ. Убивается ежегодно скота на мѣстныхъ бойняхъ 2615 головъ.

Число жителей обоего пола 8289, по національности въ %: русскихъ 94%, татаръ 6%.

Число церквей 5, учебныхъ заведеній 1 женская гимназія, въ ней учащихся 289, ихъ муж. 5 и жен. 3, въ нихъ учащихся муж. пола 495, женск. пола 223.

Число библіотекъ 2, больницъ 1 на 60 кров., аптекъ 1, врачей 4, ветеринаровъ 1, шеровъ, фельдшерицъ и акушерокъ 7, гостиницъ (№№ для пріѣзжающихъ) 1, чайныхъ ловыхъ 2, ярмарокъ 3, съ торговымъ оборотомъ въ 460000 р., фаб. и зав 22 съ размѣ- производства 97700 р., фабричныхъ рабочихъ 116, ремесленныхъ заведеній 108, обществъ го рода, дѣйств по уставамъ (благ., взаимопомощи и др.) 7, благотворительныхъ заведеній дѣленъ и пріютовъ и т. п.) 2, банковъ 1, ссудн. кассъ 1, агентовъ стр. общ. 7, театровъ и въ 1, нотаріальныхъ конторъ 2, типографій и литографій 2, извозчиковъ легковыхъ 15.

Среднія цѣны помѣсячно: на квартиры въ 5—6 ком. 25 р. въ 3—4 комн. 15 руб., услугу мужскую 4—8 р., женскую 2—6 р., на продукты: (за фунтъ) печеный хлѣбъ атный 2—5 к. и простой 1½—2 к., мясо 3—12 к. на дрова 2—3 р. за сажень.

Штатъ полиціи.—Полиц надзир. и 18 городовыхъ.

Годовой бюджетъ: приходъ 38551 р., расходъ 40353 р., долги 8700 руб

Бугурусланъ—уѣздный городъ; основанъ подъ именемъ Бугурусланской слободы около г.; при учрежденіи Уфимскаго намѣстничества, въ 1781 г. былъ назначенъ уѣзднымъ горо- затѣмъ въ 1802 г., апрѣля 24, былъ перечисленъ въ Оренбургскую губернію, а 6 ря 1850 г. причисленъ къ вновь образованной Самарской губерніи. Городъ расположенъ р. Кинелѣ и Тарханкѣ и отстоитъ отъ г. Самары въ 169 вер. (по Самаро-Златоустовской). Гербъ города, утвержденъ въ 1782 г.; въ верхней части щита изображенъ гербъ губерн- города, а въ нижней—черная овца на зеленомъ полѣ. По измѣренію, произведенному топографической съемкѣ, городу принадлежитъ 2682 дес. 2024 саж. земли, а въ настоящее онъ имѣетъ 8317 дес. удобной и 602 дес. неудобной земли. Планъ города конфирмованъ 830 г. При городѣ имѣются дачи и кумысо-лечебное заведеніе. Отъ станціи Самаро-Злат. городъ находится въ 4 верстахъ.

Величина заселенной площади 400 дес. Улицъ и переулковъ 26, протяженіемъ 20 вер. адей 2, размѣромъ 16 дес. Протяженіе мощеныхъ улицъ 440 с. и тротуаровъ 10 вер., твенныхъ садовъ 2, площадью 4½ д. Жилыхъ строеній: деревянныхъ 1660, каменныхъ крытыхъ желѣзомъ 800 и деревомъ 967.

Освѣщеніе. Фонарей керосиновыхъ простыхъ 181.

Водоснабженіе. Водопроводъ. Способъ удаленія нечистотъ выгребной. Пожарный обозъ ть 4 машины. Убивается ежегодно скота на мѣстныхъ бойняхъ 10000 головъ.

Число жителей обоего пола 16946, по національности въ %: русскихъ 90%, татаръ 10%.

Число церквей 7, учебныхъ заведеній: сред. 1 жен. гимназія. въ ней учащихся 272, ихъ муж. 7 и жен. 2, въ нихъ учащихся муж. пола 663 и женск. пола 184.

Число библіотекъ 2, больницъ 1 на 30 кров., аптекъ 2, аптекарскихъ магазиновъ 1, й 3, ветеринаровъ 2 фельдшеровъ, фельдшерицъ и акушерокъ 6, гостиницъ (№№ для жающихъ) 5, чайныхъ и столовыхъ 1, ярмарокъ 3 съ торговымъ оборотомъ въ 340000 р. къ и зав. 35 съ размѣромъ ихъ производства 134500 р., фабричныхъ рабочихъ 138 ч., ленныхъ заведеній 38, домовъ трудолюбія 1, обществъ разнаго рода, дѣйств по уставамъ ов., взаимопомощи и др.) 6 благотворительныхъ заведеній (отдѣленъ, пріютовъ и пр.) иковъ 2, агентовъ страховыхъ обществъ 4, театровъ и цирковъ 1, нотаріальныхъ кон- 2, типографій и литографія 1, извозчиковъ легковыхъ 70.

Среднія цѣны помѣсячно: на квартиры въ 5—6 ком. 25 руб, въ 3—4 комн. 15 на прислугу мужскую 6 р., женскую 3 р., на продукты: (за фунтъ) печеный хлѣбъ кру ный 2½ к. и простой 1½ к., мясо 3—12 к., на дрова 8—16 р за сажень.

Штатъ полиціи—2 полиц надзир. и 20 городовыхъ.

Годовой бюджетъ: приходъ 61150 р., расходъ 58444 р. и долги 109000 р.

Сергіевскъ—заштатный городъ; основанъ въ 1703 г. въ качествѣ завода для добыв сѣры; въ 1781 г. онъ назначенъ уѣзднымъ городомъ Уфимскаго намѣстничества; въ 180 при изданіи штата Оренбургской губерніи, онъ уже не показанъ въ числѣ уѣздныхъ городов въ 1850 г., декабря 6, вошелъ въ Самарскую губернію, какъ заштатный городъ. Сергіевскъ положенъ въ Бугурусланскомъ уѣздѣ, въ долинѣ рѣки Сока, при впаденіи въ нее рѣки Сур (подъ 53°56 с. ш. и 68°50 в. д.), въ 120 вер. къ с. в. отъ Самары. Въ промышлен отношеніи никакого значенія не имѣетъ и отъ обыкновеннаго села отличается лишь чго пользуется городовыми положеніями (упрощеннаго типа). Въ 10 верстахъ отъ Сергіе находятся получившія извѣстность, какъ лѣчебный курортъ, казенныя Сергіевскія минерал воды, находящіяся нынѣ въ вѣдѣніи особаго управленія.

Величина заселенной площади 150 д. Улицъ и переулковъ 21. Площадей 1, размѣ 5 дес. Жилыхъ строеній: деревянныхъ 506, каменныхъ 62, крытыхъ желѣзомъ 64, дерев 28, землей и другими матеріалами 476

Водоснабженіе. Изъ рѣки и колодцевъ. Способъ удаленія нечистотъ выгребной. Пожар обозъ имѣетъ 2 машины. Убивается ежегодно скота на мѣстныхъ бойняхъ 500 головъ.

Число жителей обоего пола 3820, по національности въ %: русскихъ 100%.

Число церквей 2, учебн. заведеній низш. смѣшанныхъ 2, въ нихъ учащихся муж. 135 и жен пола 80.

Число библіотекъ 1, больницъ 1 на 15 кров., врачей 1, фельдшеровъ, фельдшериц акушерокъ 3, чайныхъ и столовыхъ 3, ярмарокъ 4 съ торговымъ оборотомъ въ 30000 фабрикъ и заводовъ 1 съ размѣромъ производства 10000 р., фабричныхъ рабочихъ 10 че

Среднія цѣны помѣсячно: на квартиры въ 5—6 ком. 15—17 р., въ 3—4 ком. 5 на прислугу мужскую 6 р. и женскую 3 р., на продукты: (за фунтъ) печеный хлѣбъ к чатный 2½—4 к. и простой 1½ к, мясо 7—10 к., на дрова 12 р. за сажень.

Штатъ полиціи.—Стан. приставъ и 4 городовыхъ.

Годовой бюджетъ: приходъ 2269 р., расходъ 2222 р. и долги 960 руб.

Сл. Кинель-Черкасская.—Бугурусланскаго уѣзда, значительно населенное мѣсто, не ставляющее, однако, что либо особеннаго ни въ торговомъ ни въ культурномъ отношеніи. станціи Самаро-Злат. ж. д. находится въ 4 верст.

Величина заселенной площади 247 д. Улицъ и переулковъ 43, протяженіемъ 15 вер Площадей 4, размѣромъ 6 д. Протяженіе мощеныхъ улицъ 100 с. Жилыхъ строеній: ревянныхъ 2212, каменныхъ 6, изъ другихъ матеріаловъ 5, крытыхъ желѣзомъ 534, дере 45, землей и другими матеріалами 1644.

Водоснабженіе.—Изъ рѣки и колодцевъ Способъ удаленія нечистотъ выгребной. Пожар обозъ имѣетъ 5 машинъ. Убивается ежегодно скота на мѣстныхъ бойняхъ 1000 головъ.

Число жителей обоего пола 16359, по національности въ %: рус. 70%, малорос. 3

Число церквей 3, учебныхъ заведеній низшихъ 1 муж., 1 жен. и 4 смѣшан., въ учащихся муж. пола 420 и жен. пола 213.

Число библіотекъ 1, больницъ 1 на 16 кров., аптекъ 1, аптекарскихъ магазинов врачей 2, ветеринаровъ 1, фельдшеровъ, фельдшерицъ и акушерокъ 4, гостиницъ (№№ пріѣзжающихъ) 1, чайныхъ и столовыхъ 4, ярмарокъ 3, съ торговымъ оборотомъ въ 16000 ремесленныхъ заведеній 82, благотворительныхъ заведеній 1, извозчиковъ легковыхъ 12.

Среднія цѣны помѣсячно: на квартиры въ 5—6 ком. 15 р., въ 3—4 ком. 5 руб. прислугу мужскую 5 и женскую 2 р, на продукты: (за фунтъ) печеный хлѣбъ крупчат 2½ к. и простой 1½ к., мясо 5—10 к, на дрова 17—24 р. за сажень.

Штатъ полиціи—Становой приставъ, урядникъ и 6 сотскихъ.

Годовой бюджетъ: приходъ 10714 р., расходъ 10714 р.

Бузулукъ—уѣздный городъ; существуетъ съ 1736—1737 г., въ 1781 году назна уѣзднымъ городомъ Уфимскаго намѣстничества, затѣмъ съ 1796 года уѣзднымъ городомъ О й губерніи, а въ 1850 году причисленъ къ Самарской губерніи Городъ расположенъ на марѣ и Бузулукѣ и отстоитъ отъ г. Самары въ 163 вер. къ востоку (по Оренбургской Гербъ города утвержденъ въ 1782 г; въ верхней части щита изображенъ гербъ гу-го города, а въ нижней—серебряный олень на зеленомъ полѣ. По измѣренію, произведен-ри топографической съемкѣ, Бузулуку принадлежитъ 2234 десятины 838 саженъ земли. мѣрамъ торговли и благоустройству Бузулукъ считается лучшимъ уѣзднымъ городомъ губ. Отъ станціи ж. д. находится въ 2 верстахъ.

еличина заселенной площади 215 д Улицъ и переулковъ 36, протяженіемъ 27 верстъ. ей 4. размѣромъ 2 дес. Протяженіе мощеныхъ улицъ 5 верстъ и тротуаровъ 5 верстъ. венныхъ садовъ 1, площадью 2 дес. Жилыхъ строеній: деревянныхъ 1488. каменныхъ зъ другихъ матеріаловъ 90 крытыхъ желѣзомъ 652. деревомъ 1066. землей и другими лами 203

Освѣщеніе.—Фонарей керосиновыхъ простыхъ 170.

Водоснабженіе —Изъ рѣки и колодцевъ. Способъ удаленія нечистотъ выгребной. Пожарный имѣетъ 5 машинъ. Убивается ежегодно скота на мѣстныхъ бойняхъ 23600 головъ.

Число жителей обоего пола 14201, по національности въ %: русскихъ 93½ %, поля-2%, татаръ 5%. евреевъ 1%.

Число церквей 8 учебныхъ заведеній 1 жен гимназія, въ ней учащихся 260, низшихъ 6 и жен. 5. въ нихъ учащихся муж. пола 803 и жен. пола 357.

Число библіотекъ 1. больницъ 1 на 100 кров., аптекъ 2, аптекарскихъ магазиновъ 3, й 6. ветеринаровъ 2. фельдшеровъ, фельдшерицъ и акушерокъ 14, гостиницъ (№№ для кающихъ) 3, чайныхъ и столовыхъ 6. ярмарокъ 3. съ торговымъ оборотомъ 184800 р., къ и заводовъ 17 съ размѣромъ производства 114175 р. фабричныхъ рабочихъ 150 ч, енныхъ заведеній 130. домовъ трудолюбія 1, обществъ разнаго рода, дѣйств. по уста-(благотв. взаимопомощи и пр.) 9, благотворительное заведеніе 1, банкъ 1, агентовъ выхъ обществъ 13, театровъ и цирковъ 1, нотаріальныхъ конторъ 2, типографій и афій 3, извозчиковъ легковыхъ 130

Средніе цѣны помѣсячно: на квартиры въ 10 и болѣе комнатъ 50 руб., въ 5—6 ком. и въ 3—4—10 р., на прислугу мужскую 6—15 р. и женскую 2—8 р, на продукты: унтъ) печеный хлѣбъ крупчатный 3—4 к. и простой 2 к., мясо 8—15 к, на дрова 22 р. за сажень.

Штатъ полиціи—2 полицейскихъ надзирателя и 29 городовыхъ.

Годовой бюджетъ: приходъ 127307 р., расходъ 122368 р и долги 129000 р.

Николаевскъ--уѣздный городъ; основанъ подъ именемъ слоб. Мечетной около 1763—64 въ уѣздный городъ переименованъ въ 1835 г. съ причисленіемъ къ Саратовской губ., а 850 г. отчисленъ во вновь образованную Самарскую губернію. Городъ расположенъ въ степ-полосѣ губерніи (подъ 52°0 с. ш. и 66°28 в. д.) въ 165 вер. къ юго-западу отъ Сама-а правомъ берегу р. Иргиза, въ 79 верст. отъ Волги Герба не имѣетъ. По измѣренію, веденному при топографической съемкѣ, земли городу принадлежитъ 15199 десятинъ съ деніемъ ж. д. торговля города начала оживляться особенно хлѣбомъ, котораго поступаетъ Николаевскъ болѣе чѣмъ на 1 мил. въ годъ. Отъ станціи желѣзн. дороги городъ находится олуверстѣ.

Величина заселенной площади 480 дес. Улицъ и переулковъ 25, протяженіемъ 33½ в. адей 4, размѣромъ 17 дес. Протяженіе мощеныхъ улицъ 33½ в. и тротуаровъ 39 вер. яженіе улицъ, обсаженныхъ деревьями 23 версты. Жилыхъ строеній: деревянныхъ 1462, нныхъ 79, изъ другихъ матеріаловъ 302, крытыхъ желѣзомъ 189, деревомъ 1424 землей угими матеріалами 230.

Освѣщеніе —Фонарей керосиновыхъ простыхъ 257.

Водоснабженіе.—Изъ рѣки и колодцевъ. Способъ удаленія нечистотъ выгребной. Пожар-обозъ имѣетъ 4 машины Убивается ежегодно скота на мѣстныхъ бойняхъ 6000 головъ.

Число жителей обоего пола 13800, по національности въ %: русскихъ 84%, поляковъ 6, нѣмцевъ ¼%, татаръ 15%, евреевъ ½%.

Число церквей 4, учебныхъ заведеній сред. 1 жен. прогимназія, въ ней учащихся 246, нихъ муж. 6 и жен. 2, въ нихъ учащихся муж. пола 708 и жен. пола 272.

Число библіотекъ 4, больницъ 2 на 65 кров., аптекъ 2, аптекарскихъ магазинов врачей 5, ветеринаровъ 2, фельдшеровъ, фельдшерицъ и акушерокъ 11, гостиницъ (№№ пріѣзжающихъ) 3, чайныхъ и столовыхъ 2, ярмарокъ 2, съ торговымъ оборотомъ въ 370000 фабрикъ и заводовъ 12 размѣромъ производства 621860 р фабричныхъ рабочихъ 155 ремесленныхъ заведеній 262, обществъ разнаго рода дѣйств. по уставамъ (благотвор., взаи помощи и пр.) 8, благотворительныхъ заведеній 2, банкъ 1, агентовъ страховыхъ общес 7, театровъ и цирковъ 1, нотаріальныхъ конторъ 2, типографій и литографій 1, извоз ковъ легковыхъ 45.

Среднія цѣны помѣсячно: на квартиры въ 5—6 комнатъ 25 р., въ 3—4 комн. 8 р., прислугу мужскую 5—12 р. и женскую 2—8 р., на продукты: (за фунтъ) печеный х крупчатный 3—4 к. и простой 1½ к., мясо 5—9 к., на дрова 6 р. за сажень.

Штатъ полиціи—2 полицейскихъ надзирателя и 20 городовыхъ.

Годовой бюджетъ: приходъ 67910 р., расходъ 64309 р. и долги 1800 р.

Балаково—село Николаевскаго уѣзда; расположено на берегу р. Волги выше на 25 в г. Вольска, Саратовской губерніи. Основаніе села относится ко второй половинѣ XVIII стол Первыми поселенцами были выходцы изъ Саратовской губерніи, занимавшіеся рыбнымъ пром ломъ. До 1852 года на мѣстѣ нынѣшняго Балакова стояла жалкая деревушка, лишенная вс кагo торговаго значенія и состоявшая изъ нѣсколькихъ десятковъ бѣдныхъ хижинъ но съ 60-хъ довъ, благодаря образовавшейся здѣсь хлѣбной пристани, располагающей складами лѣса и д гихъ матеріаловъ. Балаково стало быстро рости какъ въ количественномъ, такъ равно и торговомъ отношеніи и за 25—30 лѣтъ достигло настоящаго своего положенія. Жителей с. Балаковѣ, по даннымъ всеобщей переписи 1897 г., 18388 чел. об. пола. Въ торгов же отношеніи славится какъ одна изъ самыхъ главныхъ хлѣбныхъ пристаней низовья Вол Съ проведеніемъ Покровско-Уральской ж. д. торговое значеніе Балакова стало замѣтно пада въ пользу Покровской слободы, но и за всѣмъ тѣмъ торговые обороты въ немъ остаю все-таки весьма значительными, достигающими 20—30 милл. рублей въ годъ.

Величина заселенной площади 200 дес Улицъ и переулковъ 37, протяженіемъ 35 в Площадей 6, размѣромъ 18 дес. Протяженіе мощеныхъ улицъ 1½ в. Протяженіе ули обсаженныхъ деревьями 1 вер. Жилыхъ строеній: деревянныхъ 2536, каменныхъ 192, кр тыхъ желѣзомъ 400, деревомъ 2326, землей и другими матеріалами 2.

Освѣщеніе.—Фонарей керосиновыхъ простыхъ 150

Водоснабженіе.—Изъ рѣки и колодцевъ. Способъ удаленія нечистотъ выгребной. Пожарн обозъ имѣетъ 6 машинъ. Убивается ежегодно скота на мѣстныхъ бойняхъ 28000 головъ.

Число жителей обоего пола 18930, по національности въ %: рус. 95%, нѣмцевъ 5

Число церквей 4, учебныхъ заведеній низшихъ муж. 2, жен. 2 и смѣш 3, въ ни учащихся муж. пола 435 и жен. пола 338.

Число библіотекъ 2, больницъ 1 на 20 кров., аптекъ 1, аптекарскихъ магазиновъ врачей 2, ветеринаровъ 1, фельдшеровъ, фельдшерицъ и акушерокъ 3, гостиницъ (№№ пріѣзжающихъ) 4, столовыхъ и чайныхъ 2, ярмарокъ 3, съ торговымъ оборотомъ въ 28000 фабрикъ и заводовъ 19 съ размѣромъ производства 89000 р., фабричныхъ рабочихъ 300 ремесленныхъ заведеній 35, домовъ трудолюбія 1, обществъ разнаго рода, дѣйств по устава (благотвор., взаимопомощи и др.) 2, благотворительное заведеніе 1, банкъ 1, ссудн. касса агентовъ страховыхъ обществъ 12, нотаріальныхъ конторъ 1, извозчиковъ легковыхъ 200

Среднія цѣны помѣсячно: на квартиры въ 5—6 комнатъ 30 р. и 3—4 ком. 6 руб., прислугу мужскую 6—12 р. и женскую 2—8 р, на продукты: (за фунтъ) печеный хлѣ крупчатный 3—4 к. и простой 1½, мясо 6—12 к., на дрова 7 р. за сажень.

Штатъ полиціи.—Полиц. приставъ, полиц. надзир. 3 урядника и 30 город.

Годовой бюджетъ: приходъ 12000 р., расходъ 12000 р.

Екатериненштадтъ—нѣмецкая колонія Николаевскаго уѣзда, извѣстная болѣе подъ им немъ Баронска, расположена на р Волгѣ, въ 60 в. выше Саратова. Представляетъ значительну хлѣбную пристань и по благоустройству считается лучшимъ селеніемъ губерніи.

Величина заселенной площади 300 дес. Улицъ и тротуаровъ 27, протяженіемъ 36 вер Площадей 3, размѣромъ 16½ д. Протяженіе мощеныхъ тротуаровъ 240 с. Общественных садовъ 1, площадью 1824 кв. с. Жилыхъ строеній: деревянныхъ 1144, каменныхъ 56, другихъ матеріаловъ 285, крытыхъ желѣзомъ 134, деревомъ 1264, землей и др. матеріалами 8

Освѣщеніе.—Фонарей керосиновыхъ простыхъ 95

Водоснабженіе.—Изъ рѣки и колодцевъ. Способъ удаленія нечистотъ выгребной. Пожарный имѣетъ 9 машинъ. Убивается ежегодно скота на мѣстныхъ бойняхъ 8000 головъ.

Число жителей обоего пола 12006, по національности въ %: рус. 4%, нѣмцевъ 96%.

Число церквей 1. учебныхъ заведеній низшихъ муж. 1 и смѣш. 7, въ нихъ учащихся пола 401 и жен. пола 428.

Число библіотекъ 2, больницъ 1 на 15 кров., аптекъ 1. аптекарскихъ магазиновъ 1, ей 3, ветеринаровъ 1, фельдшеровъ, фельдшерицъ и акушерокъ 4, гостиницъ (№№ для зжающихъ) 3, чайныхъ и столовыхъ 4, фабрикъ и заводовъ 8 съ размѣромъ производства 00 р, фабричныхъ рабочихъ 335, ремесленныхъ заведеній 176, домовъ трудолюбія 1, ствъ разнаго рода, дѣйств. по уставамъ (благотвор., взаимопомощи и др.) 3, банкъ 1, въ страховыхъ обществъ 7, нотаріальныхъ конторъ 1, извозчиковъ легковыхъ 18.

Среднія цѣны помѣсячно: на квартиры въ 5—6 комнатъ 18 р., въ 3—4 комн. 4 руб. прислугу мужскую 8—12 р и женскую 3—6 р., на продукты: (за фунтъ) печеный хлѣбъ чатный 3—5 к. и простой 2½ к., мясо 6—13 к, на дрова 6—8 р. за сажень.

Штатъ полиціи —Полицейскій надзиратель и 9 городовыхъ.

Годовой бюджетъ: приходъ 122000 р., расходъ 120000 р. и долги 300000 р.

Новоузенскъ—уѣздный городъ; основанъ подъ именемъ с. Чертанлы въ 60-хъ годахъ I стол. Въ уѣздный городъ переименованъ въ 1835 году съ причисленіемъ къ Саратовской рніи, къ Самарской же губерніи отчисленъ вмѣстѣ съ уѣздомъ 6 декабря 1850 года. дъ расположенъ въ обширной степной южной части губерніи, на р. Большомъ Узенѣ, въ вер. отъ границы Букеевской Орды (Астрах. губ.), въ 365 в. къ юго-западу отъ Самары 210 вер. къ востоку отъ Саратова. Гербъ города утвержденъ 12 января 1900 года, рый изображаетъ: щитъ пересѣченный. Въ верхней, зеленой, части, перевязанный золотою ою серебрянный снопъ ковыля. Въ нижней, серебряной части черный съ золотыми укра- ами плугъ. Въ вольной части щита—гербъ Самарской губерніи. Щитъ увѣнчанъ серебряною енною короною о трехъ зубцахъ и окруженъ двумя золотыми колосьями, соединенными ксандровскою лентою. Земли городъ имѣетъ 62321 дес. Съ проведеніемъ ж. д. (Покровско- льская) городъ начинаетъ оживать какъ въ промышленномъ, такъ и въ культурномъ отношеніи. ст. ж. д. городъ находится въ 4 верстахъ.

Величина заселенной площади 500 дес. Улицъ и переулковъ 43, протяженіемъ 64 вер. щадей 4, размѣромъ 50 д. Протяженіе мощеныхъ улицъ 150 с и тротуаровъ 13 вер. ественныхъ садовъ 2, площадью 13½ д. Жилыхъ строеній: деревянныхъ 414, каменныхъ изъ другихъ матеріаловъ 2540, крытыхъ желѣзомъ 131, деревомъ 1340, землей и дру- и матеріалами 1500.

Освѣщеніе.—Фонарей керосиновыхъ простыхъ 110.

Водоснабженіе.—Изъ рѣки и колодцевъ. Способъ удаленія нечистотъ выгребной. Пожар- обозъ имѣетъ 5 машинъ. Убивается ежегодно скота на мѣстныхъ бойняхъ 10764 головъ.

Число жителей обоего пола 16803, по національности въ %: русскихъ 96%, поляковъ %, нѣмцевъ 1%, татаръ 2%, евреевъ ½%.

Число церквей 4, сред. учебныхъ заведеній 2, реал учил. и жен. прогимназія, въ нихъ щихся: муж. п. 109, жен. п. 100, низшихъ муж. 5 и жен. 4, въ нихъ учащихся муж. пола 709 ен. пола 267.

Число библіотекъ 3, больницъ 1 на 31 кров., аптекъ 1, аптекарскихъ магазиновъ 1, ей 2, ветеринаровъ 2, фельдшеровъ, фельдшерицъ и акушерокъ 10, гостиницъ (№№ для зжающихъ) 3, чайныхъ и столовыхъ 3, ярмарокъ 4, съ торговымъ оборотомъ въ 650500 р. рикъ и заводовъ 5, съ размѣромъ производства 17975 р., фабричныхъ рабочихъ 58 чел., есленныхъ заведеній 192, домовъ трудолюбія 1, обществъ разнаго рода. дѣйст. по уставамъ готв., взаимопомощи и др.) 7, благотворительное заведеніе 1, банкъ 1, агентовъ страхо- ъ обществъ 7, нотаріальныхъ конторъ 2, типогр. и литогр. 1, извозчиковъ легковыхъ 44.

Среднія цѣны помѣсячно: на квартиры въ 5—6 комнатъ 25 р. въ 3—4 комн. 10 р., прислугу мужскую 10 р и женскую 6—7 р. на продукты: (за фунтъ) печеный хлѣбъ чатный 3—4 к. и простой 1½ к, мясо 8—10 к., на дрова 8—10 р. за сажень.

Штатъ полиціи.—Полицейскій надзиратель и 18 городовыхъ.

Годовой бюджетъ: приходъ 93372 р., расходъ 109545 р. и долги 5400 р.

Покровская слобода—село Новоузенскаго уѣзда; расположена на берегу р. Волг
г. Саратова. Основаніе ея относится къ первой половины XVIII столѣтія, при чемъ у
ся 1747 годъ, когда, по преданію, впервые поселились здѣсь и образовали поселокъ малоросс
доставлявшіе изъ Элтонскаго озера, для надобностей Правительства, соль, за что
имъ и были отданы въ безплатное пользованіе, въ цѣляхъ заселенія степного побереж
земля и другія приволжскія угодья. Въ настоящее время Покровская слобода по колич
телей,—22385 челов. обоего пола, по всеобщей переписи 1897 г.,—превосходитъ всѣ
города Самарской губерніи и считается однимъ изъ самыхъ большихъ селеній низов
Въ торговомъ отношеніи важна какъ значительная приволжская хлѣбная пристань, на
съ проведеніемъ Покровско-Уральской ж. д. съ вѣтвями Урбахъ-Александровъ-Гай и
Николаевскъ, хлѣбные грузы стягиваются съ громаднаго хлѣбопосѣвнаго района, обн
весь почти Новоузенскій уѣздъ, часть Николаевскаго и ближайшія къ желѣзной дорогѣ
сти Уральской области. Процвѣтанію и росту своему Покровская слобода обязана еще
обстоятельству, что вблизи нея находится г. Саратовъ, весьма значительный торговый
гдѣ пріѣзжій степнякъ можетъ купить во всякое время всѣ необходимые ему товары.

Величина заселенной площади 1000 дес. Улицъ и переулковъ 57, протяженіемъ
Площадей 5, размѣромъ 30 д Протяженіе мощеныхъ тротуаровъ 40 саж. Жилыхъ
деревянныхъ 4303, каменныхъ 664 (вмѣстѣ съ глиняными), крытыхъ желѣзомъ 72
вомъ 4116, землей и другими матеріалами 124.

Водоснабженіе.—Изъ рѣки и колодцевъ. Способъ удаленія нечистотъ выгребной. По
обозъ имѣетъ 6 машинъ. Убивается ежегодно скота на мѣстныхъ бойняхъ 7000 головъ.

Число жителей обоего пола 27500, по національности въ %: русскихъ 15%,
россовъ 70% и нѣмцевъ 15%.

Число церквей 6, учебныхъ заведеній низшихъ муж. 5 и жен. 4, въ нихъ уча
муж. пола 1133 и жен. 741.

Число библіотекъ 2, больницъ 2 на 45 кров., аптекъ 2, аптекарскихъ магази
врачей 4, ветеринаровъ 1, фельдшеровъ, фельдшерицъ и акушерокъ 12, гостиницъ (
пріѣзжающихъ 3, чайныхъ и столовыхъ 11, фабрикъ и заводовъ 11, съ размѣромъ пр
ства 150000 руб., фабричныхъ рабочихъ 372 чел., ремесленныхъ заведеній 100, ночле
домовъ 1, обществъ разнаго рода, дѣйств. по уставамъ (благотв., взаимопомощи и
благотворительныхъ заведеній 2 банковъ 4, агентовъ страховыхъ обществъ 4, нотаріал
конторъ 1, типографій и литографій 1, извозчиковъ легковыхъ 61, телеф. 1 съ 12 або

Среднія цѣны помѣсячно: на квартиры въ 5—6 комнатъ 25 р. и въ 3—4 ком.
на прислугу мужскую 8—12 р. и женскую 3—8 р., на продукты: (за фунтъ) печеный
крупчатный 3 к. и простой 2 к., мясо 5—14 к., на дрова 7 р. за сажень.

Штатъ полиціи.—Полиц. приставъ, Полиц. надзир., 8 урядн. и 40 городовыхъ.

Годовой бюджетъ: приходъ 103000 р., расходъ 108000 р. и долги 23100 руб.

Численность населенія.

Къ 1 Января 1906 года населеніе Самарской губерніи исчисляется въ 327828
обоего пола, изъ коихъ 168953 чел. живутъ въ городахъ и 3109331 ч. въ уѣздахъ.

Въ частности по городамъ и уѣздамъ населеніе распредѣляется слѣдующимъ образо

Въ г. Самарѣ 46557 м., 48123 ж., въ Самарскомъ уѣздѣ 151538 м., 159614
г. Ставрополѣ 2981 ж., 3255 м., въ Ставропольскомъ уѣздѣ 159349 м., 168956 ж.,
Бугульмѣ 3932 м., 4170 ж., въ Бугульминскомъ уѣздѣ 170088 м., 173028 ж., въ г.
русланѣ 68:3 м., 7288 ж., въ Бугурусланскомъ уѣздѣ 234026 м., 243557 ж., въ г. Бу
7417 м., 8390 ж., въ Бузулукскомъ уѣздѣ 284151 м., 295626 ж., въ г. Николаевскѣ 68
7455 ж., въ Николаевскомъ уѣздѣ 283856 м., 289333 ж., въ г. Новоузенскѣ 78
7919 ж., въ Новоузенскомъ уѣздѣ 251032 м. 245177 ж., а всего 1616393 м. и 16618

По сословіямъ и вѣроисповѣданіямъ населеніе Самарской губерніи распредѣляется
дующимъ образомъ: по сословіямъ: дворянъ потомственныхъ 0,2%, дворянъ личныхъ
новниковъ 0,2%, лицъ духовнаго званія 0,4%, почетныхъ гражданъ и купцовъ 0,3%,
щанъ 5,7%, крестьянъ 92,7%, инородцевъ 0,3% и лицъ, не принадлежащихъ къ пер
леннымъ сословіямъ, въ томъ числѣ иностранцевъ 0,2%; по вѣроисповѣданіямъ: правосла
и единовѣрцевъ 77,3%, раскольниковъ 3,4%, католиковъ 2,1%, лютеранъ 6,4%, осталь
христ. исповѣданій 0,2%, іудеевъ 0,1%, магометанъ 10,3%, остальныхъ нехрист. исповѣданій 0,

Движеніе населенія.

Въ 1905 году въ Самарской губерніи браковъ совершено 32511,—болѣе, чѣмъ въ 1904 на 845. Родилось: мальчиковъ 96403, дѣвочекъ 92660, всего 189063,—болѣе, чѣмъ 1904 году на 6114. Умерло: муж. пола 62229, жен. пола 57269, всего 119497,—менѣе въ 1904 году на 14269.

Излишекъ родившихся надъ умершими (естественный приростъ населенія) за 1905 годъ вился въ 69566 чел. обоего пола, что составляетъ 2,1%, всего населенія губерніи къ 1 ря отчетнаго года.

Земледѣльческая промышленность.

Посѣвная площадь.

Общая посѣвная площадь по губерніи въ 1905 г. по даннымъ Центральнаго Статистическаго Комитета опредѣлена въ 4092588 десятинъ,—болѣе чѣмъ въ 1904 г. на 75267 дес. По категоріямъ землевладѣнія и по уѣздамъ означенная посѣвная площадь распредѣляется ъ показано въ слѣдующей за симъ таблицѣ.

УѢЗДЫ.	ПОСѢЯНО ДЕСЯТИНЪ.										
	Рожью.	Пшеницей.	Овсомъ.	Ячменемъ.	Полбой.	Гречей	Просомъ.	Горохомъ.	Картофелемъ.	ИТОГО.	Болѣе (+) или менѣе (—) противъ 1904 года.
САМАРСКІЙ.											
земляхъ крестьян.	67639	87458	28132	2644	10028	3	7918	1054	2810	207986	—4243
владѣльч.	37631	116553	11377	605	1611	225	7780	315	754	176751	+31904
УГУЛЬМИНСКІЙ.											
земляхъ крестьян.	119812	6899	35335	2	29721	35195	9691	9543	2401	248598	+224
владѣльч.	36324	5769	13293	79	3642	11609	1643	2093	887	75339	+296
УГУРУСЛАНСКІЙ.											
земляхъ крестьян.	102391	115963	45313	251	26719	14749	15178	7216	2837	330617	—13227
владѣльч.	33788	83831	16779	388	4802	4331	3482	731	646	148778	+15871
БУЗУЛУКСКІЙ.											
земляхъ крестьян.	8358	350646	46314	24174	46	77	21616	521	3972	485724	—18299
владѣльч.	15094	224991	16048	5393	57	86	7293	203	859	270024	+60426
НИКОЛАЕВСКІЙ.											
земляхъ крестьян.	45968	102342	44654	39050	5	—	24661	1225	5552	263457	—277644
владѣльч.	12369	262661	13509	10677	—	34	7041	445	1051	307787	+109688
НОВОУЗЕНСКІЙ.											
земляхъ крестьян.	143208	551773	13490	34509	—	—	12354	174	4993	760501	—20594
владѣльч.	54468	366069	10112	9091	—	1	7801	176	618	448336	+152226
ТАВРОПОЛЬСКІЙ.											
земляхъ крестьян.	110888	19517	29035	2	7534	2878	34853	13066	2846	220619	—12650
владѣльч.	67808	28515	17414	32	1693	871	21188	8605	1845	147971	+51289

Сборъ хлѣбовъ.

Ржи 18705991 пудъ, пшеницы 56256470 пуд., овса 9717145 пуд, ячменя 2232591 п., бы 3376653 пуд, гречи 2279475 пуд., проса 5007435 пуд., гороху 1102216 пуд., карто- я 11327998 пуд., а всѣхъ хлѣбовъ и картофеля 110005974 пуда.

Степень урожая по губерніи вообще выразилась: что ржи самъ 3,3, пшеницы самъ 4,3, овса 3,8, ячменя самъ 2,9, полбы самъ 4,5, гречи самъ 5,5, проса самъ 17,0, гороха самъ 3,7, тофеля самъ 4,6.

Сборъ сѣна.

По даннымъ того же Центральнаго Комитета урожай сѣна въ Самарской губерніи въ году выразился количествомъ въ 48949899 пуд.—менѣе чѣмъ въ 1904 году на 598667

По уѣздамъ сборъ сѣна распредѣляется, какъ показано въ прилагаемой таблицѣ.

УѢЗДЫ.	Съ заливныхъ луговъ.			Съ незаливныхъ луговъ.			Всего.		
	Площадь луговъ въ десятинахъ.	Сборъ. Съ казенной десятины. Пудовъ.	Сборъ. Общій. Пудовъ.	Площадь луговъ въ десятинахъ.	Сборъ. Съ казенной десятины. Пудовъ.	Сборъ. Общій. Пудовъ.	Площадь луговъ въ десятинахъ.	Сборъ. Съ казенной десятины. Пудовъ.	Сборъ. Общій. Пудовъ.
Самарскій . . .	55331	68,2	3773309	146319	25,9	3796451	201650	37,5	75
Бугульминскій . .	15776	80,7	1273581	50572	42,8	2163859	66348	51,8	34
Бугурусланскій .	30522	68,7	2096575	123187	32,7	4033629	153709	39,9	61
Бузулукскій . . .	39159	36,8	1442772	101655	28,6	2906565	140814	30,9	43
Николаевскій . .	44001	65,5	2881489	414780	21,3	8851648	458781	25,6	117
Новоузенскій . .	43123	85,2	3675625	328021	23,0	7540690	371144	30,2	112
Ставропольскій .	41064	78,0	3228637	33803	38,0	1285078	74867	60,3	45
Итого въ губерніи . .	268976	68,3	18371979	1198337	25,5	30577920	1467313	33,4	48

Табаководство.

Табаководство существуетъ въ четырехъ уѣздахъ Самарской губерніи: Новоузен Николаевскомъ, Бугурусланскомъ и Бугульминскомъ. По свѣдѣніямъ акцизнаго надзора, пло земли, занятой въ 1905 году табачными плантаціями, равнялась 2260 десят Съ этой пос площади собрано табаку 156968 пудовъ, въ томъ числѣ турецкаго 914 пудовъ, америка 123968 пудовъ и низшихъ породъ 32144 пуда.

Сборъ хлѣбовъ.

По даннымъ Центральнаго Статистическаго Комитета общій сборъ хлѣбовъ по Сама губерніи въ 1905 году выразился въ слѣдующихъ цифрахъ:

Ржи собрано	18705991
Пшеницы „	56256470
Овса „	9717145
Ячменя „	2233591
Полбы „	3376653
Гречи „	2279475
Проса „	5007435
Гороху „	1102216
Картофеля „	11327998
А всего	110005974

Скотоводство.

оличество скота въ губерніи въ 1905 году по свѣдѣніямъ полиціи показано въ общемъ противъ 1904 года на 232071 гол. или на 4,9%. Уменьшеніе это коснулось всѣхъ скота, кромѣ лишь верблюдовъ и козъ, которыхъ показано болѣе, чѣмъ въ 1904 году ъ на 6820 головъ, а послѣднихъ на 1757 головъ. Главнѣйшею причиною уменьшенія слѣдуетъ считать, несомнѣнно, недородъ хлѣбовъ и травъ въ отчетномъ году, который илъ населеніе уменьшить численность скота въ соотвѣтствіи съ запасомъ корма. Имѣвъ къ 1-му января 1906 года количество скота распредѣляется по уѣздамъ губерніи слѣмъ образомъ.

	Лошадей.	Рогатаго скота.	Овецъ. Простыхъ.	Овецъ. Тонкорунныхъ.	Свиней.	Козъ.	Верблюдовъ.	Ословъ и муловъ.	Всего.
ому	97503	92084	158319	295	14075	745	345	7	363373
ольскому	85536	75515	193408	1700	28894	2675	1	1	387725
инскому	106295	90014	227154	6000	31445	19576	—	—	480484
ланскому	124362	116868	224905	63340	25017	3828	99	—	558419
кскому	187874	213092	289431	8400	29871	2328	5952	—	736948
евскому	243047	183459	229673	6300	25889	9603	9348	4	707323
енскому	177233	239106	207387	649	35371	19041	28687	4	707475
Итого. . .	1021850	1010138	1530272	86684	190562	57796	44432	13	3941747

Фабричная и заводская промышленность.

Всѣхъ фабрикъ и заводовъ, дѣйствовавшихъ въ 1905 году, было 1530, выработавшихъ, 3620 рабочихъ, разныхъ продуктовъ на сумму 27283400 р.

родамъ и уѣздамъ дѣйствующіе фабрики и заводы распредѣляются слѣдующимъ образомъ:

	Число фабрикъ и заводовъ.	Сумма производительности, переложенная на деньги. Руб.	Коп.	Число рабочихъ.
Самарѣ	101	11468000	—	4053
амарскомъ уѣздѣ	128	203380	—	395
Ставрополѣ	12	5915	—	23
тавропольскомъ уѣздѣ	221	2142560	—	1869
Бугульмѣ	45	46300	—	76
угульминскомъ уѣздѣ	58	394800	—	407
Бугурусланѣ	36	190100	—	238
угурусланскомъ уѣздѣ	521	4906300	—	2275
узулукѣ	12	112200	—	166
узулукскомъ уѣздѣ	227	3916600	—	1709
Николаевскѣ	18	959400	—	305
иколаевскомъ уѣздѣ	58	1386950	—	746
Новоузенскѣ	5	13000	—	64
овоузенскомъ уѣздѣ	91	1538400	—	1294
Итого.	1533	27283400	—	13620

По сравненію съ 1904 годомъ производительность заведеній фабрично-заводской промыш-ности уменьшилась на 1139900 р.

Торговля.

Въ 1905 году на всѣ существующія въ губерніи ярмарки было привезено товаров 13639270 р., менѣе предшествовавшаго года на 493530 р.,—и продано на 5221765 руб менѣе на 164135 р.

Въ частности по городамъ и уѣздамъ обороты торговли на ярмаркахъ были таковы:

	Число ярмарокъ.	Сумма оборота (въ рубляхъ).			
		Привезено.		Продано.	
			Болѣе (+) менѣе (—) 1904 года.		Болѣе (менѣе (1904 го
Въ г. Самарѣ	3	400500	+35700	203500	+7
„ Самарскомъ уѣздѣ	27	483600	—15100	220760	+13
„ г. Ставрополѣ	2	73400	—4800	12000	—1
„ Ставропольскомъ уѣздѣ	3	164050	—8450	49155	—24
„ г. Бугульмѣ	3	975000	—31200	535000	+46
„ Бугульминскомъ уѣздѣ	9	283800	+115200	94850	—14
„ г. Бугурусланѣ	2	800000	—63000	470000	+70
„ Бугурусланскомъ уѣздѣ	29	1133920	—43680	369900	+58
„ г. Бузулукѣ	3	122000	—296000	51000	—102
„ Бузулукскомъ уѣздѣ	29	1374200	+109600	403700	+35
„ г. Николаевскѣ	2	961400	+10300	450000	+80
„ Николаевскомъ уѣздѣ	89	1844800	—283520	826900	—122
„ г. Новоузенскѣ	4	1300000	—50000	657000	—53
„ Новоузенскомъ уѣздѣ	42	2624500	—1162400	877000	—156

Подати и повинности.

Казенные сборы.

На 1 января 1905 года за населеніемъ губерніи оставалось въ недоимкѣ: а) окладны сборовъ всѣхъ категорій 585407 р. 25 к. и б) разныхъ взысканій по счетамъ Главн. Упра Землеустр. и Землед. и другихъ вѣдомствъ 2355520 р. 48 к., а всего 2940927 р. 73 к.

Въ 1905 году вновь начислено: а) окладныхъ сборовъ всѣхъ категорій 3565131 р. 27 и б) разныхъ взысканій по счетамъ Главаго Управленія Землеустройства и Земледѣлія и др вѣдомствъ 2773505 р. 77 к., а всего такимъ образомъ числилось за населеніемъ и подлежи взысканію 9279564 р. 77 к.

Въ теченіе 1905 года взыскано и исключено: а) окладныхъ сборовъ всѣхъ категор 2165339 р. 16 к. и б) разныхъ взысканій по счетамъ Главнаго Управленія Землеустройства Земледѣлія и другихъ вѣдомствъ 1985128 р. 70 к., а всего 4150467 р. 86 к.

За симъ къ 1 января 1906 года осталось въ недоимкѣ за населеніемъ: а) окладны сборовъ 1985199 р. 36 к. и б) разныхъ взысканій 3143897 р. 55 к., а всего 5129096 р. 91

Частные сборы съ дворянскихъ имѣній.

Къ 1 января 1905 года состояло въ недоимкѣ	69257 р. 53
Въ 1905 году причислено оклада	37057 „ 84
	106315 „ 37
Въ теченіе 1905 года поступило	33686 „ 2
Къ 1 января 1906 года осталось въ недоимкѣ	72629 „ 35

Губернскіе и уѣздные земскіе сборы.

Доходы и расходы Губернскаго Земства за 1905 годъ.

Поступило:

имокъ	195759 р.	82 к.
да, назнач. по раскладкѣ съ земельн. имуществъ	845046 „	91 „
имокъ 1½ % чумного сбора	305 „	55 „
и за недоимки	12353 „	84 „
торговыхъ документовъ	31791	44 „
ратъ расх. изъ кредитовъ прежнихъ лѣтъ	3355 „	94 „
средствъ казны на производ. оцѣноч. раб.	32000 „	— „
тѣхъ же средствъ на приплату по найму помѣщенія для заводской конюшни	2000 „	„
страхового капитала на содерж. страх. управленія	60220 „	— „
тено въ доходъ смѣты выручка отъ фермы въ Томаш. Колкѣ	7402 „	— „
е изъ дорожнаго капитала	240 „	— „
ртирная плата за сданныя помѣщенія въ принадлежащихъ земству домахъ	770 „	— „
прибылей склада земледѣльческихъ орудій	8120 „	— „
капитала на устройство школьныхъ зданій	22127 „	40 „
тежи за содержаніе пансіонеровъ въ земской школѣ и % съ капитала школы	7839 „	75 „
ныя поступленія (штрафы, за лѣченіе въ больницѣ и пр.)	48016 „	59 „
ь типографскихъ суммъ	350 „	— „
Всего.	1709699 „	24 „

Израсходовано:

участію въ расходѣ правительственныхъ учрежденій	164 р.	86 к.
дорожную повинность	4219 „	98 „
ветеринарную часть	171589 „	35 „
содержаніе земскаго управленія	196514 „	33 „
содѣйствіе экономическому благосостоянію губерніи	42165 „	29 „
медицин. часть и обществен. призрѣніе	594038 „	7 „
народное образованіе	58624 „	63 „
уплату долговъ	179690 „	22 „
непредвидѣнные расходы	21023 „	64 „
Итого.	1337033 „	54 „

Отчислено:

составленіе дорожнаго капитала	170820 р.	15 к.
составленіе оборотнаго капитала	22815 „	92 „
содержаніе книжнаго склада	7852 „	— „
составленіе капитала на ссуды и потребн. по народ. образ.	22127 „	40 „
Итого,	223615 „	47 „
А всего.	1560648 „	1 „

Доходы и расходы уѣздныхъ земствъ за 1905 годъ.

ПОСТУПИЛО:	ОКЛАДНЫХЪ СБОРОВЪ.						Неокладныхъ и прочихъ сборовъ.		ВС
	Недоимокъ.		Оклада.		Пени.				
	Рубли.	К.	Рубли.	К.	Рубли.	К.	Рубли.	К.	Руб
По Самарскому уѣзду	54637	43	346711	63	5160	33	20526	17	42
„ Ставропольскому „	20746	70	144353	12	3535	19	4870	90	17
„ Бугульминскому „	22663	15	125162	92	1060	47	9211	79	15
„ Бугурусланскому „	41389	75	155472	73	3159	80	72393	67	27
„ Бузулукскому „	82902	80	191754	88	8701	52	50849	4	33
„ Николаевскому „	32330	73	260074	90	3607	11	20225	74	31
„ Новоузенскому „	56877	16	424254	41	2779	37	25678	56	50
Всего	311547	72	1647784	59	28003	79	203755	87	2191

ИЗРАСХОДОВАНО:	Рубли.	Коп.	Болѣе (+) ил (—) чѣмъ въ
			Рубли.
По Самарскому уѣзду	451608	96	+53735
„ Ставропольскому „	195186	93	—58030
„ Бугульминскому „	216183	77	+13028
„ Бугурусланскому „	218740	87	—66013
„ Бузулукскому „	392419	72	+47757
„ Николаевскому „	322079	88	+89622
„ Новоузенскому „	645700	61	+124113
Всего	2442020	74	+204213

Къ 1 января 1906 года состоитъ за населеніемъ въ недоимкѣ земскихъ сборовъ: гу скаго 1025279 р. 14 к. и уѣзднаго 1463506 р. 91 к., а всего 2488786 р. 5 к.

Городскіе сборы.

Всѣхъ городскихъ доходовъ въ 1905 г. по дѣйствительному поступленію было 19427 32 к. и расходовъ произведено 1973986 р. 58 к.

Сравнительно съ предшествовавшимъ годомъ, городскіе доходы уменьшились на 1589 83 к., а расходы на 72802 р. 26 к.

По городамъ доходы и расходы распредѣляются слѣдующимъ образомъ.

ГОРОДА.	Доходъ за 1905 г.		Сравнительно съ 1904 г. болѣе (+) или менѣе (—)		Расходъ за 1904 г.		Сравнительно 1904 г. болѣе или менѣе (-
	Рубли.	Коп.	Рубли.	К.	Рубли.	К.	Рубли.
Самара	1438979	41	—81958	96	1466301	69	+7968
Ставрополь	66870	57	+14604	88	66543	74	+15667
Бугульма	33058	86	—2162	55	34226	28	—2144
Бугурусланъ	64695	61	—5737	62	65331	63	—4178
Бузулукъ	123382	53	—83523	32	123382	53	—88414
Николаевскъ	74664	3	+3945	37	73866	33	—2610
Новоузенскъ	99554	81	—3476	59	104481	71	+1450
Сергіевскъ	1896	54	- 617	4	1972	40	-541
Мелекесъ	38611	96	—	—	37880	27	—
ВСЕГО	1942714	32	—158925	83	1973986	58	—72802

Страховые сборы.

Взаимное земское страхованіе введено въ Самарской губерніи въ 1865 году и подраздѣ- я: на обязательное съ установленной для каждаго разряда строеній нормой оцѣнки и добро- ое, по которому строенія могутъ быть принимаемы на страхъ и выше нормальной оцѣнки.

Въ 1905 году на страхъ было принято строеній: по обязательному страхованію 2274254 мму 66107538 р. и по добровольному 82657 на сумму 19411799 р., а всего 2356911 на сумму 85519337 р.

Страховыхъ платежей по обоимъ видамъ страхованія ожидалось къ поступленію 1252075 79 коп., въ дѣйствительности же поступило 431957 р. 78 к., остальные же 820118 р. состояли въ недоимкѣ.

Пожарныхъ вознагражденій въ 1905 году выдано 291617 р. 16 к., въ томъ числѣ по тельному страхованію 221418 р. 1 к и по добровольному 70189 р. 15 к.

За всѣми расходами по управленію, чистой прибыли за операціонный годъ получено 0 р. 7 к.

Акцизные сборы.

Акцизные доходы въ 1905 году выразились въ 13228197 р. 2 к.

томъ числѣ: 1) отъ продажи питей и посуды.	12328807 р. 37 к.
2) Акцизъ:	
а) съ вина и спирта по винокуреннымъ заводамъ .	4168 „ 75 „
б) „ портера, пива и меда.	374790 „ 75 „
в) „ сахара.	189587 „ 49 „
г) „ нефтяныхъ маслъ.	196126 „ 28 „
д) „ зажигательныхъ спичекъ.	50196 „ 56 „
3) Патентный сборъ съ заводовъ и фабрикъ, выдѣлывающихъ продукты, обложенные акцизомъ и съ заводской оптовой и раздробительной продажи вина, спирта, пива, меда и табаку	82066 „ 82 „
4) Сборы съ нефтяныхъ промышленниковъ за сдачу подъ охрану акцизнаго надзора освѣтительныхъ нефтяныхъ маслъ.	1200 „ — „
5) Случайныя поступленія.	1253 „ 90 „

По нарушеніямъ питейнаго устава въ 1905 году возбуждено было чинами акцизнаго над- а и полиціей 1369 дѣлъ, изъ числа которыхъ 427 дѣлъ окончены производствомъ въ томъ 1905 году, а остальныя 942 дѣла къ 1-му января 1906 года находились еще въ про- водствѣ судебныхъ мѣстъ.

Воинская повинность.

На основаніи Уст. о воин. пов., въ 1905 году въ Самарской губерніи под- жало вынутію жеребья:

по общимъ призывнымъ спискамъ	31724 чел
по дополнительнымъ	2322 „
А всего. . .	34046 „

Въ числѣ внесенныхъ въ общіе призывные списки заключалось имѣющихъ право на льготу по семейному положенію:

а) 1-го разряда	705
б) 2-го „	724
в) 3-го „	272
По разверсткѣ назначено было къ пріему на службу (въ томъ числѣ 2 еврея)	1313
Въ дѣйствительности принято	12967

Изъ числа подлежавшихъ явкѣ для отправленія воинской повинности не явилось:

а) по уважительнымъ причинамъ	152
б) безъ уважительныхъ причинъ	863
	1015

Остальные 20064 чел., призывавшихся къ отправленію воинской повинности, получили слѣдующее назначеніе:

Воспользовались отсрочкой: 1) для окончанія образованія	76
2) по невозмужалости и для излѣченія болѣзни	1666
3) какъ находившіеся подъ судомъ	52
4) вслѣдствіе нахожденія на желѣзнодор службѣ	24
Зачислено въ запасъ по роду занятій, согласно ст. 80 и 82 Уст.	60
Признаны неспособными къ военной службѣ	2315
Отправлены на испытаніе	534
Освобождены отъ воин. пов. по званію священнослужителей и псаломщиковъ.	2
Назначены къ переосвидѣтельствованію.	24
Зачислено въ ратники ополченія.	15210
Осталось въ недоборѣ	101

Общественное благоустройство.

Пути сообщенія

По Самарской губерніи пролегаютъ рельсовые пути: 1) Самаро Златоустовская желѣзн дорога съ вѣткою Кротовка-Сергіевскъ, 2) Ташкентская, соединяющаяся съ первой на с „Кинель“, 3) Рязанско-Уральская ж. д. отъ Покровской слободы на Уральскъ съ вѣтвями г.г. Новоузенскъ и Николаевскъ и 4) Мелекесскій подъѣздной путь отъ д. Часовни, Симб губ., до пос. Мелекеса.

Грунтовыя дороги содержатся въ губерніи за счетъ губернскаго и уѣздныхъ земствъ. В отчетномъ году въ вѣдѣніи земствъ находилось дорогъ на протяженіи 2625 вер. На этих дорогахъ содержалось: мостовъ 368, съѣздовъ 11, гатей и дамбъ 102, весеннихъ перевозовъ 43 трубъ 65, плотинъ 9 и перилъ по косогорамъ 30. На содержаніе всего этого затрачено зем ствомъ изъ общихъ смѣтныхъ суммъ, помимо дорожнаго капитала, 20801 р.

Почта и телеграфъ.

Къ 1 января 1906 года, за всѣми происшедшими измѣненіями, въ предѣлахъ Самарско губерніи состоитъ: почтово-телеграфныхъ конторъ: I класса—2, IV—4, V—4, VI—7; почт.-тел отдѣленій VII—18, почтовыхъ отдѣленій—41. Кромѣ того, вь г. Самарѣ имѣется центральная телефонная станція съ 520 абонентами.

Дѣятельность почтово-телеграфныхъ учрежденій Самарской губерніи за отчетный годъ вы-
сь слѣдующими данными.

ание орій спон- ціи.	Корреспонденція. Простыя письма. Закрытыя. Оплаченныя.	Корреспонденція. Простыя письма. Закрытыя. Неоплаченныя.	Корреспонденція. Простыя письма. Закрытыя. Безплатныя.	Корреспонденція. Простыя письма. Открытыя. Платныя.	Корреспонденція. Простыя письма. Открытыя. Безплатныя.	Корреспонденція. Простыя бандероли отправленія.	Корреспонденція. Періодическ. изданій. Штукъ.	Корреспонденція. Періодическ. изданій. Экземпляровъ.	Корреспонденція. Заказная корреспонденція.	Корреспонденція. Денеж. и цѣнные пакеты. Число.	Корреспонденція. Денеж. и цѣнные пакеты. Цѣнность.	Корреспонденція. Денежные переводы. По почтѣ.	Корреспонденція. Денежные переводы. По телеграфу.	Корреспонденція. Денежные переводы. Общая цѣнность.	Корреспонденція. Посылки. Цѣнныя. Число.	Корреспонденція. Посылки. Цѣнныя. Цѣнность.	Корреспонденція. Посылки. Безъ цѣны.	Корреспонденція. Посылки. Безплатныя.	Корреспонденція. Цѣнность прох. корреспонденціи.	Телеграммы. Исходящія.	Телеграммы. Входящія.	Телеграммы. Проходящія.	Телеграммы. Всего.	Доходъ. Почтовый.	Доходъ. Телеграфный.	Расходъ.	Перемѣны въ учрежденіяхъ
ная.	345972	5730	1117	25014	8	48670	—	—	13291	1175	461301	162	—	34185	27	163	—	—	38948278	212	23	8979002	2643116	410914	259055	280827	Въ составѣ почтов. телеграф. учрежденій Самарской губерніи въ 1905 году произошли слѣдующія перемѣны: Въ Красномъ Ярѣ и Новосергіевскѣ открыты почтовыя отдѣленія. Затѣмъ къ 1 Января 1906 года состояло п. т. конторъ: I класса . . . 2 конторъ IV . . 4 » V . . 4 » VI . . 7 тел. отд VII . . 18 поч. » VII . . 41 центральная телефонная станція 1 съ 520 абонентами. Всего . . 77
ородн. тправл	—	—	—	—	—	—	889378	4570	—	264946	48403465	283390	5490	16217045	42846	2182039	—	—		272264	39754						
городн. олучен.	4689105	50283	944283	482171	40060	439300	4697866	35800	457421	260670	61497323	206821	12169	23528451	55216	6397068	92805	—		—	54744						
дунар. правл.	78721	—	—	17651	—	24776	—	—	14128	6335	678867	187	—	6978	347	2449	87	—		2906	194						
дунар. олучен.	104971	—	—	24723	—	92354	19393	1515	19934	699	193668	395	—	6909	784	16088	4607	—		—	1774						

Чрезъ посредство земской почты въ отчетномъ году переслано:

П о у ѣ з д а м ъ.	Періодическихъ изданій.	Частной корреспонденціи и объявленій почтовой конторы.	Денежныхъ, казенныхъ и частныхъ пакетовъ и цѣнныхъ посылокъ.	Казенныхъ пакетовъ и посылокъ.	Частныхъ посылокъ.	В С Е Г О.
ому	134235	115812	26740	133929	227	410943
ольскому	51299	53138	16599	96365	—	217401
инскому	90897	109161	17048	134750	510	352366
ланскому	191621	23271	23682	49712	—	288286
скому	206249	105243	18491	141275	2673	473931
евскому	123634	109745	—	133432	917	367728
енскому	Земская почта упразднена.					
В С Е Г О	797935	516370	102560	689463	4327	2110655

Народное образованіе.

Всѣхъ учебныхъ заведеній въ 1905 году было 2378, изъ нихъ 146 въ городахъ и 2 въ уѣздахъ. Учащихся въ этихъ заведеніяхъ числилось 171343 человѣка обоего пола (113 мальчиковъ и 57675 дѣвочекъ). По сравненію съ 1904 годомъ число учебныхъ завед уменьшилось на 53, а учащихся увеличилось на 3703. Распредѣленіе учебныхъ заведені учащихся по городамъ и уѣздамъ видно изъ прилагаемой вѣдомости.

Названіе учебныхъ заведеній.	Въ губернскомъ городѣ.				Въ уѣздныхъ городахъ.				Въ уѣздахъ			
	Число учебныхъ заведеній.	Число учащихся.			Число учебныхъ заведеній.	Число учащихся.			Число учебныхъ заведеній.	Число учащихся.		
		М.	Ж.	Итого.		М.	Ж.	Итого		М.	Ж.	Ито
I. Общеобразовательныя.												
Гимназія мужская	1	601	—	601	—	—	—	—	—	—	—	—
„ женская	4¹)	—	1593	1593	3	—	966	966	—	—	—	—
Прогимназіи женскія	1²)	—	227	227	3	—	538	538	—	—	—	—
Реальныя училища	1	333	—	333	1	109	—	109	—	—	—	—
Городскія 6-ти, 4-хъ и 3-хъ классныя училища по положенію 1872 г.	3	847	—	847	6	878	—	878	—	—	—	—
Городскія двухклассныя приходскія училища	3	200	374	574	2	120	318	438	—	—	—	—
Сельскія двухклассныя и одноклассныя училища	—	—	—	—	—	—	—	—	68	7460	1840	93
Частныя училища	9	281	273	554	1	38	—	38	8	271	179	4
Начальныя городскія училища	31	2311	1969	4280	27	2269	1080	3349	—	—	—	—
Начальныя сельскія училища	—	—	—	—	—	—	—	—	626	40176	13454	536
Церковно-приходскія школы: второкл., двухкл. и одноклассныя	13	494	363	857	16	323	417	740	757	28533	17057	455
Школы грамоты	1	23	13	36	—	—	—	—	407	9526	3971	134
Церковно-приходскія школы нѣмецкія	—	—	—	—	—	—	—	—	113	7998	10210	182
Магометанскія школы	1	64	34	98	1	25	—	25	247	8473	1694	101
Пріюты и сиротскія дома	3	58	132	190	1	50	—	50	—	—	—	—
II. Спеціальныя.												
Среднее сельско-хозяйственное училище	—	—	—	—	—	—	—	—	1	182	—	18
Коммерческое 7-ми клас. училище	1	296	—	296	—	—	—	—	—	—	—	—
Торговая школа	1	81	—	81	—	—	—	—	—	—	—	—
Духовная семинарія	1	386	—	386	—	—	—	—	—	—	—	—
Духовныя училища	1	192	—	192	2	268	—	268	—	—	—	—
Епархіальное женское училище	1	—	543	543	—	—	—	—	—	—	—	—
Учительская семинарія	—	—	—	—	—	—	—	—	1	79	—	7
Церковно-учительская школа	—	—	—	—	—	—	—	—	1	64	—	6
Земская школа сельскихъ учительницъ	1	—	205	205	—	—	—	—	—	—	—	—
Земская фельдшерская школа	1	143	217	360	—	—	—	—	—	—	—	—
Техническое желѣзнодорожное училище	1	84	—	84	—	—	—	—	—	—	—	—
Екатериненштадтское русское центральное училище	—	—	—	—	—	—	—	—	1	152	—	15
Низшія ремесленныя училища по уставу 24 апрѣля 1895 г.	1	44	—	44	1	50	—	50	2	118	—	11
Ремесленный пріютъ-училище	1	50	—	50	—	—	—	—	—	—	—	—
Училище для слѣпыхъ	1	18	8	26	—	—	—	—	—	—	—	—
ВСЕГО	82	6506	5951	12457	64	4130	3319	7449	2232	103032	48405	15143

---

¹) Въ томъ числѣ двѣ частныхъ.

²) Частная.

На содержаніе всѣхъ учебныхъ заведеній израсходовано 2148920 руб.—болѣе чѣмъ въ дшествовавшемъ году на 45059 руб.

Въ томъ числѣ изъ средствъ.

ударственнаго Казначейства	572004 руб.
ствъ	644318 „
родскихъ обществъ	221675 „
льскихъ обществъ	233584 „
рхіальныхъ	189982 „
та за ученіе	172385 „
стныхъ лицъ и пожертвованій	83473 „
угихъ источниковъ	31509 „
Итого	2148920 „

Нѣкоторыя свѣдѣнія о среднихъ и спеціальныхъ учебныхъ заведеніяхъ г. Самары.

Мужская гимназія. Въ 1-й классъ принимаются дѣти не моложе 10 лѣтъ. Для поступ- нія въ 1 классъ требуется знаніе молитвъ и важнѣйшихъ событій изъ священной исторіи; тло читать по русски и пересказывать краткіе разсказы; дѣлать этимологическій разборъ чи, писать безъ искаженія словъ подъ диктовку; знать наизусть одно изъ разученныхъ хотвореній; читать по церковно-славянски; знать четыре основныя ариѳметическія дѣйствія дъ цѣлыми числами и умѣть рѣшать письменно и устно небольшія ариѳметич. задачи. Курсъ енія—восьмилѣтній. Окончившіе полный курсъ науки и получившіе аттестатъ зрѣлости льзуются правами, указанными въ ст. 16 и 76 т. III Св. Закон. изд. 1896 года.

Въ распоряженіи гимназіи имѣется 7 стипендій съ капиталовъ: 1) Аксакова въ 5021 р., Бильбасова—2552 р. 3) Лобанова и Кудряшова—700 р. 4) Первовскаго—843 р. 5) Зеле- го—1214 р. 6) Шестакова—3753 р. и 7) Соколова—50 р., которыя предоставляются двѣйшимъ и способнѣйшимъ ученикамъ по усмотрѣнію начальства гимназіи. Съ 29 октября 95 года при гимназіи существуетъ общежитіе на 25 воспитанниковъ, въ которое изъ аты по 15 р. въ мѣсяцъ принимаются тѣ изъ воспитанниковъ гимназіи, родители коихъ ивутъ внѣ Самары. Въ зависимости отъ средствъ, въ общежитіе могутъ приниматься бѣднѣйшіе еники и на безплатное содержаніе.

1-я женская гимназія. Въ 1-й классъ принимаются дѣвочки въ возрастѣ отъ 9 до 12 ѣтъ. Курсъ ученія—семилѣтній; для желающихъ же получить званіе домашней учительницы ебуется пробыть еще одинъ годъ въ дополнительномъ педагогическомъ классѣ. Окончившія классовъ получаютъ званіе начальныхъ учительницъ.

Въ распоряженіи гимназіи имѣются стипендіи: 1) имени Д. Т. С. Грота (двѣ по 50 р.),) имени Пушкина (одна въ 20 р.), 3) имени Е. И. В. ВЕЛИКАГО КНЯЗЯ АЛЕКСѢЯ АЛЕК- АНДРОВИЧА (двѣ по 20 р.), 4) имени А. В. Васильева (двѣ по 25 р.), 5) Самарскаго город. бщества (двѣ по 41 р), 6) имени Д. С. С. Буха (одна въ 250 р., назначается Самарск. кцизн. Управленіемъ), 7) имени Княжевича (двѣ по 25 р.). 8) имени Алабина (по назначенію бщества поощренія образованія) и 9) гимназическая (одна въ 40 р.). Съ 14 ноября 1895 г. ри гимназіи существуетъ общежитіе для воспитанницъ, родители коихъ живутъ внѣ Самары, ткрытое заботами супруги Гофмейстера Софьи Борисовны Брянчаниновой. Плата за содержаніе становлена въ 10 р въ мѣсяцъ, но бѣднѣйшія ученицы въ зависимости отъ средствъ могутъ ринниматься безплатно.

2-я женская гимназія. Условія поступленія и продолжительность курса обученія одинаковы. типендіи, общежитія при гимназіи нѣтъ.

Частныя женскія гимназіи О. А. Харитоновой и А. С. Межакъ, существовавшія ранѣе одъ именами училищъ 1 разряда, приравнены нынѣ къ министерскимъ женскимъ гимназіямъ окончившія въ нихъ получаютъ тѣ же права, которыя предоставляются министерскими енскими гимназіями.

Реальное училище. Въ 1 классъ принимаются мальчики въ возрастѣ отъ 10 лѣтъ. Для поступленія въ 1 классъ требуются тѣ же познанія, что и въ мужской гим Курсъ ученія—семилѣтній, при чемъ окончившіе 6 классовъ по отбыванію воинской повин и при поступленіи на гражданскую службу пользуются правами, общими съ воспитанни среднихъ учебныхъ заведеній.

Въ распоряженіи училища имѣется 51 степендія (имени Грота, Аляева, Дунаевой, Ан Ставропольскаго Город. Общ., Самарск. Губерн. Земства, Самар. Город. Общ.), изъ котор 20 предназначены на уплату за право ученія бѣднѣйшихъ учениковъ, а 31 на упла ученіе и содержаніе. Съ 1 октября 1880 г., при содѣйствіи бывшаго Самарскаго Губерн А. Д Свербеева, въ память чудеснаго избавленія ГОСУДАРЯ ИМПЕРАТОРА АЛЕКСАНДРА отъ опасности 5 февраля 1880 г., при училищѣ открыто общежитіе для бѣднѣйшихъ учен родители которыхъ живутъ внѣ Самары. Опредѣленныхъ средствъ общежитіе не и поддерживается на средства благотворительности, при содѣйствіи быв. Начальника губе А. С. Брянчанинова и его супруги С. Б. Брянчаниновой. Плата за полное содержаніе общежитіи взимается въ зависимости отъ средствъ учениковъ, ихъ успѣховъ и поведені не свыше 10 р. въ мѣсяцъ.

Среднее сельско-хозяйственное училище Въ первый классъ принимаются молодые въ возрастѣ отъ 14 до 16 лѣтъ съ познаніями городского или сельскаго двуклассного учил Курсъ ученія—шестилѣтній. Окончившіе курсъ ученія съ отличіемъ получаютъ при вып аттестатъ 1-го разряда, дающій право на личное почетное гражданство, а тѣмъ изъ н которые по выходѣ изъ училища въ теченіе трехъ лѣтъ съ успѣхомъ будутъ заним сельскимъ хозяйствомъ, присваиваетъ кромѣ того званіе ученаго управителя. Окончившіе 1-му разряду и получившіе удостовѣреніе отъ учебнаго начальства о способностяхъ и уче подготовкѣ могутъ поступать, по повѣрочному испытанію въ высшія учебныя заведенія М стерства Земледѣлія и Государств. Имуществъ. Въ отношеніи отбыванія воинской повинн окончившіе училище какъ по 1-му, такъ и II разр. пользуются правами, общими съ окон шими среднее учебное заведеніе. Съ 1903/4 учебнаго года училище перешло въ собствен помѣщеніе, находящееся на казенномъ участкѣ Самарскаго уѣзда, близъ ст. „Кинель" 100 верстахъ отъ Самары.

Коммерческое 7 клас. училище. Въ 1-й классъ принимаются дѣти не моложе 10 л съ познаніями, требующимися для поступленія въ 1-й кл. реальнаго училища. Окончивш полный курсъ училища, если они по происхожденію не принадлежатъ къ высшему состоя присваиваются права личнаго гражданства, а тѣ изъ нихъ, которые окончатъ съ отличі получаютъ, кромѣ того, званіе кандидата коммерціи. Въ отношеніи отбыванія воинской пов ности училище отнесено къ среднимъ учебнымъ заведеніямъ, при чемъ предоставляем означенными заведеніями правами пользуются и тѣ изъ воспитанниковъ училища, котор окончили 6 классовъ. Въ отношеніи же поступленія на гражданскую службу и въ выс учебныя заведенія воспитанники коммерческихъ училищъ приравнены съ воспитанник реальныхъ училищъ.

Торговая школа (открыта въ 1903 г.). Въ 1-й классъ принимаются мальчики въ растѣ отъ 12 до 15 лѣтъ съ познаніями окончившихъ двухклассное сельское училище. Кур ученія—трехлѣтній. Окончившіе торговую школу имѣютъ права на личное почетное гражд ство, если по выходѣ изъ школы прослужатъ не менѣе 10 лѣтъ въ торговыхъ или промы ленныхъ заведеніяхъ въ качествѣ конторщиковъ, бухгалтеровъ, приказчиковъ и т. п.; отбыванію воинской повинности пользуются правами окончившихъ уѣздное городское учили

Духовная семинарія. Въ 1 классъ принимаются лица, имѣющія отъ 14 до 18 лѣт Пріемныя испытанія производятся въ первой половинѣ августа мѣсяца ежегодно. Познан необходимыя для поступленія въ 1 классъ, опредѣляются особыми программами духовныхъ у лищъ. Дѣти лицъ недуховныхъ, а иныхъ сословій платятъ 40 руб. въ годъ за право учен Курсъ ученія 6 лѣтъ. Окончившіе курсъ по первому разряду, т. е. со званіемъ «студент опредѣляются на гражданскую службу съ чиномъ XIV класса, а окончившіе по второму разря пользуются правами и преимуществами, кои присвоены лицамъ, прошедшимъ курсъ ученія средне-учебныхъ заведеніяхъ. При семинаріи имѣются: одна стипендія духовенства епархіи 90 р. и 120 вакансій казеннаго содержанія для лучшихъ по успѣхамъ и поведенію преим щественно сиротъ и дѣтей бѣдныхъ родителей.

Духовное училище. Въ 1 классъ причимаются съ 10 лѣтъ. Пріемныя испытанія произво- тся съ 16-го по 21-е августа мѣсяца ежегодно Для поступленія въ 1 классъ требуется: 1) тливое чтеніе по церковно-славянски и по русски съ пересказомъ по вопросамъ и указа- мъ частей рѣчи; 2) 10 заповѣдей, Символъ вѣры, вечернія и утреннія молитвы и 3) табли- умноженія и умственное рѣшеніе задачъ на 2—3 десятка. Курсъ ученія 4 года. При учи- щѣ имѣется общежитіе, въ которое дѣти бѣднѣйшихъ родителей принимаются на безплатное ержаніе.

Епархіальное женское училище. Въ 1 классъ принимаются не моложе 10 лѣтъ. Пріемные амены производятся въ началѣ второй половины августа мѣсяца ежегодно. Отъ поступающихъ 1 классъ требуется умѣніе читать и писать по-русски, по славянски, знаніе общеупотреби- ьныхъ молитвъ и главнѣйшихъ событій изъ ветхаго и новаго завѣта. Курсъ ученія шести- ній и воспитанницы, окончившія полный курсъ наукъ, получаютъ званіе домашнихъ тельницъ тѣхъ предметовъ, въ коихъ онѣ оказали хорошіе успѣхи. Въ распоряженіи Со- а училища имѣется 116 епархіальныхъ стипендій и 11 именныхъ, каждая по 85 р. содержаніе сиротъ и дѣтей бѣднаго духовенства. При училищѣ имѣется общежитіе.

Земская школа сельскихъ учительницъ. Въ начальное училище принимаются 9-ти лѣтъ, приготовительный классъ--12 лѣтъ, въ 1 штатный классъ—13 лѣтъ. Пріемные экзамены оизводятся 23 августа и 1 сентября ежегодно. Въ начальное училище принимаются и не- ющія читать и писать; въ приготовительный классъ—по окончаніи курса въ приходскихъ олахъ и въ 1 штатный классъ—по окончаніи двухклассныхъ училищъ. Курсъ ученія съ альнымъ училищемъ 8 лѣтъ. По окончаніи курса наукъ воспитанницамъ присваиваются ва учительницъ сельскихъ и городскихъ начальныхъ и приходскихъ училищъ. Въ распо- женіи Совѣта школы имѣются 40 стипендій, а именно: одна—имени Статсъ-Секретаря Ми- тина, четыре—имени Статсъ-Секретаря Грота, 35—отъ Уѣздныхъ Земствъ и 40—отъ Гу- нскаго Земства по 120 р. въ годъ каждая: право пользованія стипендіями предоставляется ько дѣтямъ крестьянъ.

Фельдшерская школа Въ 1 классъ принимаются лица обоего пола, имѣющія не менѣе -ти лѣтъ и не болѣе 30 лѣтъ. Пріемные экзамены производятся въ концѣ августа мѣсяца егодно. Для поступленія въ 1 классъ требуется образовательная подготовка, приблизительно, размѣрахъ курса городскихъ училищъ. Курсъ ученія 4 года. Кончившіе курсъ ученія обрѣтаютъ званіе фельдшеровъ и фельдшерицъ Въ распоряженіи Совѣта школы имѣются стипендія отъ Самарскаго Губернскаго земства, по 3 на уѣздъ, въ 144 р. каждая въ годъ. пендіи назначаются лицамъ мужскаго пола, по рекомендаціи Уѣздныхъ Земскихъ Управъ, въ возмѣщеніе этого стипендіаты, по окончаніи курса, обязываются прослужить 3 года въ ствахъ Самарской губерніи.

Техническое желѣзно-дорожное училище. Въ 1 классъ принимаются лица не моложе 14 не старше 18 лѣтъ. Пріемныя испытанія производятся съ 25 августа по 1 сентября ежегод- Для поступленія въ 1 классъ требуется представить свидѣтельство объ окончаніи курса укъ въ двухклассныхъ сельскихъ, уѣздныхъ, городскихъ и церковно приходскихъ училищахъ выдержать повѣрочное испытаніе изъ русскаго языка и математики въ объемѣ курса двух- ассснаго сельскаго училища Министерства Народнаго Просвѣщенія. Весь курсъ ученія—пяти- тній—распредѣляется такъ: три года въ училищѣ и два года практики на желѣзной дорогѣ. окончаніи курса наукъ воспитанникамъ предоставляются званія машинистовъ, ихъ помощ- ковъ, дорожныхъ мастеровъ и др. техниковъ желѣзно-дорожной службы; по отбыванію же инской повинности окончившіе курсъ воспитанники пользуются правами уѣзд. и город. илищъ Въ распоряженія Совѣта училища имѣется одна стипендія съ капитала въ 1100 р., оценты съ котораго назначаются бѣднѣйшимъ и болѣе успѣвающимъ въ наукахъ ученикамъ, личающимся хорошимъ поведеніемъ; затѣмъ при училищѣ имѣется еще другая стипендія съ питала въ 2500 руб., назначаемая преимущественно дѣтямъ желѣзнодорожныхъ служащихъ, по пожизненному избранію Инженера Путей Сообщенія Повалишина, и уже только по ерти его—Совѣтомъ училища, достойнѣшимъ по поведенію и успѣхамъ ученикамъ.

Общественныя библіотеки.

Съ изданіемъ правилъ 15 мая 1890 года библіотеки и библіотеки-читальни, при содѣй- віи Комитетовъ о народной трезвости, земствъ и другихъ общественныхъ учрежденій, суще-

ствуютъ въ настоящее время не только въ городахъ, но и въ селеніяхъ. По имѣющ
дѣніямъ, въ Самарской губерніи числится 176 библіотекъ, подробный списокъ котор
семъ прилагается.

Списокъ библіотекъ.

Въ Самарѣ: Город. общ. съ 1860 г., Город. Комит. о народ. трезв. съ 1
съ 1902 г., Коммерческ. Собран. съ 1873 г., Обществ. приказчик съ 1885 г., Благ
съ 1870 г, Собр. служ. въ правительст. и обществ. учрежд. Бузулук. резер. батал. съ

Въ Ставрополѣ: 2 библ. Город. общ. съ 1891 г., и съ 1895 г.

Въ Бугульмѣ: Уѣздн. Земст. съ 1874 г., Уѣздн. Комит. о народ. трезв. съ

Въ Бугурусланѣ: Город. общ. съ 1876 г., Уѣзд. Комит. о народ. трезв. съ

Въ Бузулукѣ: Уѣздн. Земст.

Въ Николаевскѣ: 3 биб. Город. общ. съ 1862 г., съ 1903 г. и съ 1898 г., Уѣзд
о народ. трезв. съ 1897 г.

Въ Новоузенскѣ: Уѣздн. Земст. съ 1901 г., Частн. общ. съ 1881 г., Уѣзд.
народ. трезв. съ 1896 г.

Въ Посадѣ Мелекесѣ: Посад. общ. съ 1894 г., Обществ. Собран. съ 1898 г.

Въ Пригородѣ Сергіевскѣ: Бугуруслан. Уѣздн. Комит. о народ. трезв.

Въ Самарскомъ уѣздѣ: Уѣздн. Комит. о народн трезв.: въ д. Васильевкѣ, Те
вол., с. Красномъ Яру, Стародворян. вол., с. Елховкѣ, той-же вол., с. Смышляевкѣ,
ской вол., с. Сырейкѣ, Алексѣевской вол., с. Чубовкѣ, Алексѣевской вол., с. Новые С
Алексѣевск. вол., с. Кошки, Тенѣевской вол., с. Кривая Лука, Богдановской вол., с.
Уметъ, той-же вол., с. Лопатинѣ, Чернорѣчен. вол., с. Липовкѣ, той-же вол, с. Екатер
той-же вол., с. Кануевкѣ, той-же вол., с. Новые Костычи, той-же вол., с. Студенцахъ,
вол., с. Софьинѣ, той-же вол., с. Сызранскіе хутора, Ново-Костычевской вол, Пригор
сѣевскѣ, той-же вол., с. Чернорѣчьѣ, той-же вол., с. Бобровкѣ, той-же вол., с. Спирид
Бобровск. вол., хут. Осокорникѣ. Въ с. Степной Шенталѣ, той-же вол, с. Большой Ка
Каменск вол. Уѣздн. Земст.

Въ Ставропольскомъ уѣздѣ: Уѣзд. Земст.: въ с. Никольскомъ, той-же вол., с. Кур
Старобинарад. вол., с. Ягодномъ, той-же вол с. Хмелевкѣ, той-же вол.. с. Озеркахъ,
вол., пригор. Тінскѣ, той-же вол., с. Нижне-Санчелѣевкѣ, той-же вол., с. Старой Майнѣ,
вол., с. Новой Майнѣ, той-же вол., с. Хрящевкѣ, той-же вол. Уѣздн. Комит. о народ
въ с. Чердаклахъ, той-же вол. с. Александровкѣ, с. Никольскомъ на Черемшанѣ, с. Та
той-же волости.

Въ Бугульминскомъ уѣздѣ: Мѣст. Волостн. сходомъ: въ с. Черемшанѣ, Верхне-Кар
рол., с. Шенталѣ, той-же вол. Уѣздн. Земст.: с. Ямашевѣ, Новонадыр. вол., с. Урсал
вонадыр. вол., с. Старомъ Сумароковѣ.

Въ Бугурусланскомъ уѣздѣ: Уѣздн. Земст.: въ с. Мартыновкѣ, той-же вол., с.
ревкѣ, той-же вол. Въ с. Саврушѣ, Стюхинской вол. мѣстн. сельск. общ. съ 1902
с. Абдулинѣ, Сарайгирск. вол. Управ. Сам.-Злат. ж. д. Уѣзд. Комит. о народ. трезв.:
Исаклахъ, Смольковской вол., сл. Кинель Черкасской, с. Сокъ-Кармалѣ, той же вол., с.
ковѣ, той-же вол. Мѣст. Волост. сходомъ съ 1897 г., въ с. Тимашевѣ, Ключевской вол.
служащ. въ Тимашев Удѣльн. сахар. заводѣ съ 1894 г.

Въ Бузулукскомъ уѣздѣ: Уѣздн. Комит. о народ. трезв.: въ с. Борскомъ, той-же
с. Большой Малышевкѣ, той-же вол., с. Страховкѣ, той-же вол., с. Лѣтниковѣ, той-же
с. Домашкѣ, той-же вол., с. Тоцкомъ, той-же вол., с. Вознесенкѣ, той-же вол., с. Булг

в., с. Грачевкѣ, той- же в., с. Кузьминовкѣ, т. в., с. Андреевкѣ, той-же в., с. Курма-
, той-же вол , с. Богдановкѣ, той-же вол., с. Любимовкѣ, той-же вол , с. Михайловкѣ,
михайловкѣ, Покровской вол. Мѣстн. Волостн. сходомъ: въ с. Старотепловкѣ, той-же
. Сорочинскомъ, той же вол., с. Зуевкѣ, той-же вол., с. Алексѣевкѣ, той-же вол., с.
мовкѣ, той-же вол., с. Усманкѣ, той-же вол., с. Покровскомъ, той-же вол., с. Тупиковкѣ,
вол., с. Елшанкѣ, той-же вол.

Въ Николаевскомъ уѣздѣ: въ с. Балаковѣ, той-же вол. Уѣздн. Комит. о народн. трезв.
00 г. и Коммерч. Собр., с. Константиновкѣ, Малоглушицкой вол.. Уѣзд. Земств. съ
г., Екатериненштадтѣ, той-же вол , Общ. Приказчик съ 1902 г. и Сельско-хозяйств.
съ 1882 г., с. Корнѣевкѣ, той-же вол., Уѣзд. Комит. о народной трез. съ 1901 г. и
. Земств. съ 1898 г., Уѣздн. К мит. о народ трезв.: въ с. Александровкѣ, с. Семеновкѣ,
овской вол., с. Березовѣ, той-же вол., с. Большой Сакмѣ, Березовской вол., Мѣст. Волост.
ъ: въ с. Мокшѣ, той-же вол , с. Криволучьѣ Ивановкѣ, той-же вол., с. Андросовкѣ,
сенской вол., с. Чернавѣ, той-же вол., с. Надовкѣ, той-же вол., с. Николаевкѣ, той-же
с. Марьевкѣ, той-же вол., с. Рахмановкѣ, той-же вол. Уѣзд. Земст.

Въ Новоузенскомъ уѣздѣ: въ сл. Покровской Общест. собр. съ 1883 г. Уѣзд. Земств.:
Козловкѣ, той-же вол., с. Потемкинѣ, Иловат. вол., с. Волуйкѣ, Старо-Полтавской вол.,
ександр.-Гаѣ, Н.-Карманской вол., с. Золотухѣ, Орлово-Г. вол., с. Яблоновкѣ, Степнов. вол.,
зморьѣ, той-же вол., с. Квасниковѣ, Старо-Полтавской вол., с. Генеральс., той-же вол.:
кресенкѣ, той-же вол., с. Тонкошуровкѣ, той-же вол., с. Иловаткѣ, той-же вол., с. Бѣ-
ѣ, Иловат. вол , с. Черебаевѣ, той-же вол , с. Старой Полтавкѣ, той-же вол., с. Красномъ
той-же вол., с. Тамбовкѣ, Калуж. вол., кол. Привальной, Тарлыцкой вол , с. Дьяковкѣ,
в. вол., с. Ѳедоровкѣ, той же вол., с. Борисоглѣбовкѣ, Козловской вол., с. Новотулкѣ,
ов. вол., с. Перекопномъ, Ново-Троицкой вол., с. Міусѣ, той-же вол., с. Верхнемъ Кушумѣ,
е вол , с. Дергачахъ, той-же вол., с. Натальинѣ, той-же вол., с. Новорослянкѣ, Дергачев-
вол., с Бѣлокаменкѣ, Иловатской вол., с. Копенталь, Малыш. вол., с. Головинщинѣ,
шумской вол., с. Марьевкѣ, В.-Кушум. вол., с. Петропавловкѣ, Малоузенской вол., с.
вкѣ, Ѳедоров. вол., с. Новой Полтавкѣ, Старо-Полтав. вол., с. Терновкѣ, той-же вол.,
итовѣ, той-же вол., с. Моршанкѣ, той-же вол , с. Красненькомъ, той-же вол., с. Колыш-
Иловат. вол., с. Алексашкинѣ, Козлов. вол., с. Малаховкѣ, Натал. вол., с. Орловомъ-
той-же вол , с. Логиновкѣ, Краснокут. вол., Краснокут. Волостнымъ сходомъ съ 1897 г.
лександровомъ-Гаѣ, той-же вол., Мѣстн. слобод. собр. въ 1894 г. и Уѣзд Зем. съ 1900 г.
. Волост. сход.: въ с. Красномъ Кутѣ, той-же вол., с. Семеновкѣ, Ѳедоровской вол., с.
тѣ, той-же вол., с. Маломъ Узенѣ, той-же вол., с. Савинкѣ, той-же вол., с. Новорѣпномъ,
е вол., с. Крѣпост. Узенѣ, Куриловской вол. Мѣст. сельск. общест. съ 1898 г.

Общественныя несчастія.

Пожары.

По свѣдѣніямъ полиціи, въ 1905 году въ Самарской губерніи было 1649 пожарныхъ
евъ, которыми уничтожено 5376 строеній, на сумму 2500451 руб. По сравненію съ
годомъ пожарныхъ случаевъ было болѣе на 259, сгорѣвшихъ строеній—на 780, убыт-
на 1139260 р. Между городскими и сельскими поселеніями пожары 1905 г. распредѣля-
слѣдующимъ образомъ: *въ городахъ* было 104 пожарныхъ случая, сгорѣло строеній 129,
инено убытковъ на 1053379 руб., а въ селеніяхъ 1545 случаевъ, сгорѣло 5247 строеній;
инено убытковъ на 1447072 руб. По временамъ года наибольшее число пожаровъ падаетъ:
родахъ на зимніе мѣсяцы (34), а въ селеніяхъ на весенніе (510), наименьшее же число:
родахъ на осенніе (17), а въ селеніяхъ на зимніе (363).

Изъ общаго числа 1649 пожарныхъ случаевъ въ 313 случаяхъ пожаръ произошелъ отъ
го устройства печей и трубъ, въ 406—отъ неосторожнаго обращенія съ огнемъ, въ 428—
поджоговъ и въ 32—отъ молніи; въ остальныхъ же 470 случаяхъ причины остались
яснимыми.

СПИСОКЪ

Фабрикъ, заводовъ и торгово-промышленныхъ веденій г. Самары.

(Поставленныя послѣ фамилій владѣльцевъ сокращенія обозначаютъ названія улицъ г. Самары, которые с
читать: Наб.-Набережная. Преобр.-Преображенская. Каз.-Казанская, Возн -Вознесенская, Двор.-Дворянская,
Саратовская, Никол.-Николаевская, Соб.-Соборная, Тр.-Троицкая, Сам.-Самарская, Сад.-Садовая, Сокол.-Сокол
Ур.-Уральская, Ил.-Ильинская, Сѣн.-Сѣнная, Сол.-Соловьиная, Пол.-Полевая. Усп.-Успенская, Воскр.-Воскрес
Симб.-Симбирская, Пан.-Панская, Предтеч.-Предтеченская, Моск.-Москательная, Алекс.-Алексѣевская, Почт.-Поч
Александр.-Александровская, Симб.-Симбирская, Ярм. Ярморсчная, Торг.-Торговая, Оренб.-Оренбургская, Есл
сокращенными названіями слѣдуетъ разумѣть площадь, то къ сокращеніямъ прибавлено: площ. Пригородныя
ки Солдатская и За-Самарская обозначены Солд. слоб., За-Самарская.

Фабрики и заводы.

Гильзовая.

Катыкъ Пол. ул.

Свѣчной.

Епарх. вѣд. Пол. ул.

Иск. минер. водъ.

Кирстъ Двор. ул.
Никитиныхъ Возн. ул.

Конфектная.

Коруновъ Тр. ул.

Макаронная.

Кеницеръ Сад. ул.

Маслобойный.

Мокрушина наб. Волги.

Паровыя мельницы.

Башкирова наб. Волги.
Бэберманъ за рѣк. Сам.
Эрлангеръ наб. Волги.
Журавлевыхъ наб. Волги.
Комарова наб. Волги.
Красикова наб. Волги.
Ромашевыхъ уг. Ник. и Симб.
Соколова хлѣб. пл.
Ш дрина за лѣс. пр.
Шихобалова за рѣк. Сам.

Механическія.

Вейсъ Каз. ул.
Лебедева Ур. ул.
Журавлевъ наб. Волги.

Мыловаренный.

Федорова Тр. ул.

Пивоваренный з.

Товарищества жигулевскаго пивовар. завода Вакано и К-^{o} наб. Волги.

Пиво-медоваренный.

Дунаева за город. чертой.

Пакетная ф.

Ечельянова Сад. ул.

Спичечная.

Зелихманъ Пол. ул.

Типографіи.

Азеринскаго Двор. ул.
Губернская Зав. ул.
Губернскаго Земства уг. Двор. и Моск. улицъ.
Гранъ Двор. ул.
Костина Двор. ул.
Хардина Сар. ул.

Типо-литографіи.

Жданова Двор. ул.
Хорошъ Двор. ул.

Чугунно-литейный.

Соколова Пан. ул.

Экипажныя.

Фельзеръ Усп. ул.
Вайнбергъ уг. Соб. и Зав.

Электрическая станція.

Городская наб. Волги.

Торгово-промышленныя предпріятія.

Аптеки.

Бирюкова Соб. уг. Зав.
Воскресенская Сад. ул.
Греве уг. Сар. и Предтеч.
Девріенъ Двор. ул.
Лурье уг. Сам. и Поч. ул.
Немировскаго за рѣкой Самаркой.
Позернъ уг. Сар. и Пан.
Троицкая Тр. ул.

Аптекарскіе магазины.

Анттенбергъ Соб. ул.
Альбертъ Двор. ул.
Ильинская Ур. ул.
Карпова Моск. ул.
Карцева Соб. ул.
Келлеръ Двор. ул.
Нидентальь Двор. ул.
Позернъ Сар. ул
Ремингонъ Сѣн. ул.
Смертнаго Моск. ул.
Троицкій Соб. ул.
Фридбергъ Сад. ул.
Шумскеръ Соб. ул.

Акціонерныя общества.

Бухъ-Вернеръ Двор. ул.
Мальцевскихъ заводовъ Соб. ул.

Бани торговыя.

Корчагина Ор. ул.
Кошелева Симб. ул.
Лапшина наб. Волги.
Лебедева Ил. ул.
Пахомовой Сол. улица.
Челышева Сар. ул.
Чаковскаго Каз. ул.

Бакалея.

Андронова Пол. ул.
Амирова Соб. ул.
Абрамова Преобр. ул.
Абрамова наб. Волги.
Абрамова Сам. ул.
Александровскаго Сокол. у.
Андреева Ур. ул.
Аникина Сѣн. ул.
Андреева наб. Самарки.
Антипова Алекс. ул.
Агафонова Пан. ул.
Ананьева Зав. ул.
Башева.
Баринова.
Бардина.
Баркова Сам. ул.
Богданова.
Бурцева Пол. ул.
Березина.
Бурцева Соб. ул.
Бугрѣева Сар. ул.
Бѣлова наб. Волги.
Бутурихина.
Бухина Сад ул.
Бѣлинскаго Сѣн. ул.
Богданова наб. Самар
Быкова наб. Самарки
Быкова Симб. ул.
Бѣляева Моск. ул.
Бочкарева Предтеч.
Букчна Зав.
Васильева Ур.
Вагале Пол.
Варягина Предтеч.
Виноградова Зав.
Вейнбергъ Тр.
Вѣтнова.
Векусъ Каз.
Вѣрнова Воз.
Власова наб. Волги.
Вишлакова Сокол.
Ветошкина Ур.
Волкова Сѣн.
Гимнорова Сар.
Гроховскаго Двор.
Горлова Сам.
Голубева Сокол.
Гладышева Сад.
Гришина Сол.
Долгова наб. Волги.
Данилова Сам.
Дунаева Сад.
Денисова за р. Сам.
Дыкушина Моск.
Данилова Алекс. ул.
Дурова наб. Волги.
Емельянова Соб.
Евдокимова Тр.
Евдокимова Сокол.
Ерофеева Ур.
Ерофѣева Александр.

Маясова Сар.
Маслова Тр.
Малышева Сокол.
Мавринскаго Сокол.
Маркова, Максимова Сад.
Матвѣева Моск.
Медвѣдева Соб.
Мѣщанова Сокол.
Минькова Александ.
Миронова Алек.
Маразовскаго Тр.
Москвичева и Москвичевой наб. Волги.
Наумова Возн.
Никитина Александ.
Николаева, Николаевой Ур.
Никитина Каз.
Николаева Симб.
Нѣмцева Симб.
Новикова Сад.
Новокрещенова Зав.
Орлова Александр.
Пашриловскій Ур.
Павлова Торг.
Павлова Ярм.
Павлова Моск.
Павловой Моск.
Петрова Ярм.
Пестряникова Ур.
Пѣшкова Ур.
Попова Преобр.
Погорѣлова Самар.
Поликарпова Ур.
Плутонова Предтеч.
Ромашева Сокол.
Рачкова Сам.
Разовскихъ Тр.
Роснова, Рябкова Сад.
Рябинина Зав.
Рукавишникова Сѣн.
Савельева Сад.
Салина Торг.
Семенова Предтеч.
Сергина Сам.
Свѣшникова Сам.
Ситникова Моск.
Сидорова Наб. Волги.
Смирнова, Синьковск. Сар.
Соловьева, Соколова за р. Сам.
Степанова Зав.
Сычева, Сыромятникова Соб.
Суровцова Наб. Волги.
Тарабакина Сокол.
Телепнякова Наб. р. Сам.
Термязинскаго Предтеч.
Тимофеева Пол.
Толканова Сам.
Трофимова, Грыкова Ур.
Уварова Сам.
Ушакова Сар.
Урнова Тр.
Уральскаго Наб. Волги.
Фаддѣева Преобр.
Филиппова Ур.
Федоровой Двор.
Федулова Наб. Волги.
Фролова Сокол.
Хармашкина Сѣн.
Хрипушина Симб.
Цвѣткова Возн.
Чалкина Сам.
Черкасова Троиц.
Чекалова за р. Сам. и Наб. Волги.
Чернышева Сим.
Шахова Сѣн.
Шарафутдинова Ор.
Шаворевой Алекс.
Шепелева Торг.
Шепирова Сад.
Щетинина Каз.
Юрина Торг.
Юрина Предтеч.
Яковлева Никол.
Яковлева Тр.
Яковлева Наб. Волги.

Булочныя:

Алексѣева Успен. и Тор.
Афанасьева Тр.
Беккеръ Тр.
Болотникова Сад.
Виноградовой Сар.
Владимірова Пан.
Власова Зав.
Вьюговскаго Предтеч.
Гайковскаго, Моск.
Гаврилова Зав.
Гурова Почт.
Гурьянова Предтеч.
Денисова Сѣн.
Дорошина Ор.
Жилина Александр.
Жуковой Никол.
Ивліева Сам.
Ивановой Тр.
Иванова Пан.
Карасева Сад.
Кравцева за р. Сам.
Крамолинскаго Двор.
Колесниковой Сад.
Комарова за р. Сам.
Константиновой Сад.
Комарова Орен.
Кошкова Завод.
Кручинина Зав.
Кулакова Соб.
Муравьева Александ.
Павлова Ильин.
Павлова Москат.
Пирогова Предтеч.
Призова Собор.
Петрова Воскр.
Рябинина за р. Сам.
Самсонова Почт.
Свіязева Ярм.
Соколова, Сорокина Пан.
Торопова Орен.

Библіотеки.

Александровская Двор.
Громова Двор.
Имени Гоголя Тр.

Бумаги и канцелярскія принадлежности.

Башинскій Двор.
Головкинъ Пан.
Марвинъ Соб.
Поллизенъ Двор.
Соловейчикъ Двор.

Бѣлье.

Безсмертнаго Наб. Волги.
Гиршфельдъ, Любимовъ Пан.
Красскаго Двор.
Шфельдъ Двор.

Бюро похоронныхъ процессій.

Кудрявцева Соб.

Веревки.

Попова Соб.

Винно-колоніальные.

Безволина Моск.
Егорова Двор.
Журавлева Двор.
Мятова Алекс.
Сарджегаева Пан.
Тимофеева Пан.

Вѣсы, гири.

Морозова Наб.

Галантерейные товары.

Андреевъ Пан.
Бадычевскій Тр. баз.
Бухвалова Пан.
Варшавскій Пан.
Вейкусъ Сад.
Габидулова Пан.
Головкина Пан.
Головкина Тр. баз.
Гулкова Двор.
Давыдова, Демина Тр. баз.
Диѣвинскаго Пан.
Еремина Соб.
Кайзбергъ Двор.
Козлова Соб.
Куркина Тр.
Муравьева Тр.
Пампреева Пан.
Пинекеръ Пан.
Покидышева Двор.
Попова Тр.
Пожидаева Пан.
Санфирова, Савинова, Салемова Пан.
Сергѣева Тр. баз.
Хаджаева, Христензенъ Двор.
Шапочникова Тр.
Шеферъ, Шушлинъ Тр. б

Гостинницы.

Аннаева Двор. уг. Алекс. площ.
„Бристоль“ Дв.
Бѣльскаго Тр.
Васильева Ил.
Ивановыхъ Двор.
Ивліева Наб. Волги.
Каменикова Моск.
Кураева Тр.
Мецлеръ за р. Сам.
„Метрополь“ Сар.
Телѣгина Соб.

Грибная.

Зайцева Сам.
Шармакова Тр. баз.

Горшечная.

Аранова, Арсеньева Воскр. баз.
Данилова Воскр. баз.
Ланина Воскр. баз.
Пономаренкова Воскр. баз.
Рачейскаго Воскр. баз.
Сухова Воскр. баз.
Устинова Воскр. баз.

Деготь и смола.

Лашманова, Жукова и Шубникова на косѣ.

Дрожжи.

Гивартовскаго Тр.

Дрова.

Ананьева, Андріанова, Афанасьева, Иванова, Козлова, Кунина, Машзакова, Желѣзнова, Жукова, Ушакова Дровян. пристань на Волгѣ, Иванова Наб. Самарки.

Желѣзная и скобяная.

Абрамова Тр.
Балашева Соб.
Баринова Тр. баз.
Валяшкина Воскр. баз.
Гаврилова Тр. баз.
Дорофеева Тр. баз.
Егорова Тр. баз.
Ерофеева Воскр. баз.
Заборова Ил. площ.
Зворыкина Зав.
Злобина Собор.
Зуева Тр.
Исакова, Ильина Тр. баз.
Казакова Тр. баз.
Косоланова Воскр. баз.
Косаткина, Коробова, Комарова, Кузьмина Тр. баз.
Кудряшева Тр. баз.
Мальцева, Маскалева, Морозова Тр. баз.
Назарова, Наумова Тр.
Невольскій Сам.
Никифорова, Носова Тр. баз.
Овсяникова Тр. баз.
Поталовскаго Ил. площ.
Пологова Тр. баз.
Прохорова Сѣн.
Савельева Соб.
Салтыкова, Смирнова, Серпокрылова, Суворова, Сорокина, Суворова Тр. баз.
Суздальцева Воскр. баз.
Тозмикова Тр. баз.
Туркина Сѣн.
Цвѣткова Тр. баз.
Чалыкова, Червякова Тр. баз.
Червакова Воскр. баз.
Шутина, Шустова Воскр. баз.

Золото и серебро.

Блинова Пан.
Вольфсонъ Пан.
Калманокъ Двор.
Козбергъ Пан.
Тейгельманъ, Туфъ Пан.
Христензенъ Двор.
Шварцъ Двор.

Земледѣльческія орудія и машины.

Гинцъ Пан.
Добровыхъ-Набгольцъ Ал. площ.
Эрлангеръ Алекс. площ.
Кенницеръ Алекс. площ.
Коновалова Соб.
Лебедева Соб.
Мейеръ Соб.
Новикова Сам.
Шлейеръ Пан.

Игрушки.

Алузова Пан.
Котельникова Зав.
Москвина Зав.

Керосинъ и нефтъ.

Дембот, коса.
Каспійскаго общества коса.
Левина Сам.
Мазутъ Меркуловыхъ на косѣ.
Сергѣева Воскр. баз.
Студенкова коса.
Ушакова Сам.
Ушакова Тр. площ.
Фаберъ Тр.

Книги.

Головкинъ Пан.
Губерн. Земства Двор.
Ивановой Двор.
Польза Двор.
Ушакова Зав.

Кожа.

Андреева Соб.
Бузиной Тр. баз.
Васильева Тр. баз.
Иванова Тр. баз.
Корчагина Соб.
Кутузова, Кунина Тр. баз.
Лебяжинскаго Соб.
Лаврентьева Тр. баз.
Матвѣева Соб.
Смертнаго Тр. баз.
Толстова Тр. баз.
Шерманова, Шмелева Сам.
Щекина Тр. баз.

Колбасныя.

Аладьина Моск.
Вольфъ Соб., Пан.
Гриппель Моск.
Елинъ Предтеч.
Зайчикова Моск.
Константинова Возн.
Логусъ Двор., Моск.
Нагель Пан.
Раушъ Сал.
Шафельманъ Никол.

Кондитерскія.

Агапова Моск.
Богатыренко Зав.
Буштенгова Моск.
Жанкъ Двор.
Зайцева Сам. уг. Алекс.
Логусъ Соб. уг. Моск.
Прогрессъ Соб.

Косы.

Новикова Никол.

Кирпичъ.

Гуськова Сар.
Филатова Никол.

Конторы Агентурно-Коммиссіонныя.

Колесникова Сам.
Озернова Воскр.
Шишкина Соб.

Конторы техническія.

Арсеньева Двор. уг. Алекс.
Бенке Двор.
Зелихманъ Двор.
Клодтъ Двор.
Симменсъ и Гальске Алекс.

Конторы трансп

Надежда Воскр.
Россійскаго Общес
Шилова Преобр.

Колоніальный т

Гребежова Соб.
Журавлева Никол.
Жукова Никол.
Разумова Двор.
Рухлова Пан.
Чекалина Двор.

Кули, рогов

Горбунова наб. Во

Кухмистерскі

Аккилова Тр.
Андреева Сар.
Вакано Сар.
Кожевникова Никол
Петцольдъ уг. Дв
Алек. площ., уг.
и Никол.

Лампы.

Алашинскій Пан.
Боберманъ Пан.
Петерсонъ Двор.
Швецъ Зав.
Щегарева Тр. баз.
Фаберъ Тр.

Лѣсъ.

1, Лѣсныя пристан
Волгѣ.
Барановской, быв.
ныя.
Зайцева.
Кунина.
Легягина.
Лугинина.
Графа Орлова-Давыд
Товарищества.
2, За р. Самаркой
насьева, Кунина,
нина, Паньшина.

Мануфактурный тов

Брылева Тр. баз.
Долганова Пан.
Дворецковыхъ Соб.
Жижина Соб., Троиц
Ивановой Пан.
Клочкова Соб.
Кокорева Соб.
Кожевникова Сам.
Конради Пан.
Мартынова Двор.
Мелехина Сам.
Московскихъ фабрикъ
Мошкова Тр. баз.
Пальшина Тр. баз.

рякова Соб.
ннекеръ Соб.
шева Соб.
нова Тр. баз.
ина Тр. баз.
скій магазинъ Пан.
мохвалова, Савельева, Савостина Соб.
ложникова Двор.
ребряникова Соб.
рошникова Соб.
исонова, Санина Двор.
бирякова Тр. баз.
ирнова Сам.
ковскаго Сам.
варищество Пан.
альгильдѣева наб. Волги.
рнова Двор.
етинкина Соб.

Масло постное.

сильева и Иванова Тр. баз.

блированныя комнаты.

игули“ Наб. Волги.
вокрещенова Преобр.
ипова Предтеч.
зумова Соб.
лимоновой Алекс.
аковскаго Тр. площ.

Мебель.

сильева Двор.
дкова Сар.
оридонова Тр. баз.
ргѣева Двор.
тырина Тр. баз.
етарева Соб.

Мыло.

утузова Сам.
узнецова и Ушакова Тр. баз.

Мѣлъ, известь.

анюшина Дров. прист. на Волгѣ.
околова Воскр. баз.

еталлическія издѣлія.

аумова Тр.
ейманъ Двор.
еснокова-Кудряшева Тр.

Монументы.

олосова Преображ.

Москательный товаръ.

лександрова Зав.
олганова Соб.
рьякова Соб.,

Комкова Никол.
Лукьянова Пан.
Москвичева Сам.
Плеханова Соб.
Самохвалова Садов.
Сенаторова Сооор,
Сергина Наб. р. Волги.
Швецъ Зав.

Музыка.

Бемъ Двор.
„Симфонія“ Двор.
Чулкова Двор.
Шанина Пан.

Мука.

Башкировыхъ Преобр., Соб. и Завод.
Бабушкина Воскр. баз.
Башева, Бѣлоарцева Тр. баз.
Боберманъ Сад.
Бровякова Пл. площ.
Волова Сад.
Водолазова Воскр. баз.
Горбунова Тр. баз.
Дальнова Воскр. баз.
Дивовой Сам.
Дормидонтова Тр. баз.
Дубинина Пан.
Журавлева Зав.
Зарѣчнаго Ил. площ.
Карпова Никол. уг. Зав.
Кейнеръ Воскр.
Кирмалова Ил. площ.
Комарова Зав.
Крашенинникова Воскрес. баз.
Мамошкина Пан.
Мадрина Зав.
Назарова, Никифорова Тр. баз.
Попова Зав.
Прохорова Никол.
Провантьева Пл.
Прохорова Зав.
Ромашевыхъ, Сам. и Алекс.
Соболева Воскр. баз.
„Товарищество“ Сад. и Пан.
Уварова Тр. баз.
Цивлакова Сам.
Чалышева Зав.
Шихобалова Зав., Садовая и Наб. Волги.

Мѣхъ.

Афанасьевъ Собор.
Вангутъ Двор.
Ивановой Тр. баз.
Кучеровскаго Пан.
Пантелѣева Пан.
Рѣшетова Двор.
Филиппова Тр. баз.
Щетинкина Двор. уг. Пан.

Мѣшки.

Горбунова, Давыдова Тр. базаръ.
Мелекесская Ткацкая Мануфактура Вознесенск.
Феданина Вознесенская.

Мясо.

Алешина Воскр. баз.
Алексѣева Ильин. площ.
Акимова Троицкій баз.
Апрятина Торговая.
Балинскаго Троицкій баз. и Набережная Волги.
Бардина Троицкій базаръ.
Бѣжачкина Троиц. баз.
Бычкова Воскресен баз.
Васильева за рѣкой Сам.
Волохова Воскр. базаръ.
Голякова Воскр. базаръ.
Дѣльцова Ильин. площ.
Добротворскаго, Дальнова Воскресенскій базаръ.
Иванова Ильинск. площ.
Иванова Троицкій баз.
Иванова Успенская.
Климова Троицкій баз.
Колесникова Ильин. пл.
Коринкова Наб. Волги.
Корягина Наб. Волги.
Кузнецова Наб. Волги.
Кузнецова Воскр. баз.
Львова Ярморочная.
Маслова Ильин. площ.
Новокрещенова Вос. баз.
Общество С. З. Ж. дороги Сѣнная д. Ильинскаго.
Полетаева Николаев.
Пивоварова Наб. р. Волги.
Пискунова Троицк. баз.
Першева Троицкій базаръ.
Рыбакова Воскр. базаръ.
Сизовой Воскресен. баз.
Самонова Троицкій баз.
Серлюгина Соловьиная.
Тарабакина Наб. Волги.
Торопова Торговая.
Устинова Соборная.
Чернышева Троиц. баз.
Чернышева Воскр. баз.

Номера для пріѣзжающихъ.

Барсукова Наб. р. Волги.
Вагеле Полев.
Градкова Самарская.
Кураева Троицкая.
Новосельцева Соборная.
Семенова Преображен.
Чавкина Самарская.
Шемякина Панская.

Обувь.

Бахтиной Троицкій баз.
Вощакина Панская.
Дворянчикова Троиц. баз.
Долганова Панская.
Колчина Дворянская.
Кускова Садовая.
Кускова Панская.
Кузнецова Троицкій баз.
Кузнецовой Троиц. площ.
Лапшина Троицкій баз.
Марущенко Панская.
Палкина Троицкій базаръ.
Плошкина Троицкій баз.
Попова Панская.
Середнякова Садовая.
Семочкина Москат.
Соколовой Троицк. баз.
Табуловскій Троиц. баз.
Чуркина Троицк. баз.
Щетарева Троицк. баз.

Овчина.

Бобылкина Тр. баз.
Сидорова Ник. уг. Пан.

Оптическій.

Гельманъ Сар.

Офицерскія вещи.

Гольдебаева Дворян.

Пароходство.

Бузина, Восточнаго общества, Зарубина, „Дружба“, Куклева, „Купеческое“, Кавказъ и Меркурій“, Мельникова, Михайлова, „По Волгѣ“, „Самолетъ“ и Сѣдова.

Перчатки.

Курляндскій Двор.

Пивные склады.

Александров Казан.
Гофманъ Сар.
Жигулевскаго Т-ва Каз
Петцольдъ Пол.

Пивныя лавки.

Александрова, на Собор. Двор., Сад., Симб., Мос., Панск. улицахъ.
Гофманъ, на Никол., Предтеч., Тр., Сокол. Солов., Завол. и за Самар.
Дунаева, на Ил., Солов., Сам., Усп., Ярм. и Зав.
Петцольдъ, Никол. Двор. Тр., Сам., Успен., Торг., и Москат. ул.
Жигулевскаго Т-ва на Собор., уг. Предтеч. Соб., Никол., Троиц., Набер. Волги, Самар.,

Пл., Алекс., Сѣн. и Наб. р. Самарки.

Платье готовое.

Агѣева Тр. баз.
Безбородова Тр. баз.
Богомолова Двор.
Бодрина Тр. баз.
Гиршфельдъ Двор.
Иванова Двор.
Куржнирь Пан.
Коновалова Тр. баз.
Краснова Тр. баз.
Кучеровской Пан. Соб.
Никитина Соб.
Никулина Тр.
Пантелѣева Пан.
Петрухина Тр.
Полякова Тр. баз.
Пожидаева Пан.
Ритерманъ Двор.
Спиртусъ Никол.
Стародубова Тр.
Тузлукова Тр. баз.
Чемоданова Тр. баз.
Шелячова Тр. баз.
Шнейдеръ Двор.
Шкулина Тр. баз.

Полотно.

Демидова Троиц.
Колесова Соб.
Конради Пан.

Посуда.

Власова Сад.
Головкина Пан.
Демина Сар.
Жаринова Пан.
Зарубалова Пан.
Зайцѣнина Тр. баз.
Злобина Соб.
Злобина Тр.
Исаева Пан.
Кузнецова Наб. Волги.
Корунова Тр.
Московскій Двор.
Молчанова Зав.
Наумова Тр.
Прохорова Сѣн.
Федоровскаго Наб. Волги.
Щетарева Тр. баз.

Пуховые платки.

Дудинцевой Никол.
Семеновой Преобр.

Рафинадъ.

Тимашевскаго удѣл. завода Предтеч.

Ресторанъ.

„Акваріумъ“ Двор.

Жигулевскаго Т-ва Моск. и Двор.
Летягина Сар. уг. Зав.

Рыба.

Ананьева наб. Волги.
Арсеньева наб. Волги.
Аржанова Тр. баз.
Бузина, Бузиной Тр. баз.
Гайскаго Тр. баз.
Гордѣева, Гордѣевой наб. Волги.
Дальнова наб. Волги.
Евдокимова Тр. баз.
Калинина Тр. баз.
Кокарева Тр. баз.
Кузнецовой Воскр. баз.
Мокѣева, Мясникова Тр. баз.
Николаева наб. Волги.
Осипова Тр. баз.
Попова наб. Волги.
Позналова Воскр. баз.
Рыбникова Воскр. баз.
Сапрыкина Тр. баз. и наб. Волги.
Семенова Тр. баз.
Сомова Тр. баз.
Старкова наб. Волги.
Тимофеева Тр. баз.
Филенкова наб. Волги.
Чекалина Тр. баз.
Шорина Соб. и Тр. площ.

Сарпинка.

Беккеръ Пан.
Лукьянова Пан.
Посошкова Тр баз.
Пиннекеръ Пан.
Сухова Сам.
Шмидтъ Пан.

Сахаръ.

Терещенко Воскр. д Иванова Удѣльнаго вѣдомства уг. Преоб. и Возн.

Соль.

Бердина Сам.
Вощакина наб. Волги.
Назарова Сам.
Оборина Никол.
Планкина Сам.
Чекалова Сам.

Стекло.

Бальдерманъ Соб.
Неандоръ Зав.
Сырнева Сам.
Шишкина Усп.

Свѣчи.

Бр. Крестовниковыхъ уг. Сам. и Алекс.

Страховыя общества.

Варшавское отъ огня Каз. № 89.
Россійское отъ огня Двор. № 158.
Русское отъ огня Моск. № 93.
С-Петербургское отъ огня Двор. № 52.
Урбенъ стр. жизни Никол.

Сѣмя подсолнечное.

Бабарыкина, Жачкина, Захарова, Зарѣчнаго, Клименкова, Куракина, Лутошкина, Лисицинскаго, Левина, Маркова, Маркина, Назарова, Платицкаго, Посошкова и Платонова Тр. баз.

Сыръ.

Шнетъ Соб.

Табакъ.

Асланиди Двор.
Асмолова Двор.
Бостанжогло Пан.
Волковъ Двор.
Габай Двор.
Дукатъ Двор.
Згуриди Двор.

Трактиры.

Ивлева наб. Волги.
Колесникова Моск.
1-й Самарской артели Воскр.
Терешина Пан.

Уксусъ

Фреймапъ Никол.

Фарфоръ, фаянсъ и хрусталь.

Головкина Двор.
Гилякова Пан.
Злобина Соб.
Сунгурова Тр. баз.

Фотографическія принадлежности.

Васильева Двор.
Шанина Пан.

Фрукты.

Аванесова Двор. и Троиц
Казарова наб. Волги.
Кичаева Сар.
Маленкулова Двор.

Маннафова Двор.

Хлѣбная торгов

Абрамова Преобр.
Алексѣева Тр. баз.
Аксенова Усп.
Аржанова Тр. баз.
Афанасьева наб. Во
Бабичева Тр.
Башева Тр. баз.
Беспалова Усп.
Бочкарева Двор.
Букина Тр. баз.
Бутырскаго наб. Вол
Витушкина Тр. баз.
Вишнякова Преоб.
Воронцова Тр. баз.
Гужова Возн.
Дрейфусъ Алекс. площ
Діевъ Сад.
Добрынинъ уг. Усп. и В
Дьяковъ уг. Пан. и С
Ерхова наб. Волги.
Жукова Тр. баз.
Карпова Воскр. баз.
Карасева Тр. баз.
Кенаркова Тр. баз.
Квиль Возн.
Кирилловы Возн.
Клементьева Преоб.
Костерина Никол.
Кузнецова Тр. баз.
Левина Тр. баз.
Лукьянова Тр. баз.
Маликова уг. Пан. и Тр.
Маслова Тр. баз.
Малышева уг. Преобр. Воскр.
Маркова Каз.
Малова Воскр.
Мецлеръ Пол. пл.
Морозова наб. Волги.
Мовшина Тр. баз.
Москвина Воз.
Назарова Тр. баз.
Нестерова Соб.
Нечаева Дух.
Пензина Воз.
Пермякова Воз.
Першина Соб.
Плешанова Полиц площ.
Попова Тр.
Пугина Дух.
Пешкова Предтеч.
Сафонова Тр. баз.
Серебрянникова Полиц. Площ.
Серенкова Преобр.
Стройкова Преобр.
Уварова Тр. баз.
Фролова Полиц. площ.
Циплакова Сам.
Чекалина Преобр.
Шашкова Полиц. площ
Ягодкина Двор.
Якушевичъ Усп.

Вихрова наб. Волги.
Вишнякова Сам.
Иванова Тр. баз.
Калачикова Соб.
Кривопалова Тр. баз.
Мочалова Сам.
Мещерякова Тр.
Разумова Соб.
Чернова Сам.

Чай.

Вейнбергъ Двор.
Вагау Тр.
Головкинъ Сынъ, Головкинъ И. Пан.
Зарубалова Пан.
Кузнецова-Губкина Алекс. площ.
Перлова С. Пан.
Перлова В. Пан.
Рогожина уг. Пан. и Двор.
Сараджаева Пан.
Семенова Соб.
Федорова Тр.
Шишкина Двор.
Щетинкина Стр.

Церковная утварь.

Головкина И. Головкина Сына Соб.

Петрова Двор.

Цвѣты искусственные.

Ливергантъ Двор. уг. Алекс. площ.

Шляпы и шапки.

Боддо Пан.
Брумъ Моск.
Ворончаникова Тр.
Дворянчикова Тр. баз.
Коберъ Двор.
Плошкина Тр. баз.
Петрова Соб.
Петрова Тр. баз.
Пинесъ Пан.
Пономарева Двор.
Шатцъ Двор.

Швейныя машины.

Зингеръ Соб, Моск. и Пан.
Мельникова Двор.
Шиманъ Двор.

Шубы.

Сидорова Тр. баз.

Щепной товаръ.

Баткова, Бѣлоусова, Бѣдина наб. Волги.
Воронина Воскр. баз.
Ильина наб. Волги.
Курганова Ил. площ.
Лебедева, Мозюлина, Мѣшкова, Маникова, Родина, Соколова, Скворцова, Самарцева наб. Волги.
Степанова Воскр. баз.
Шумилова наб. Волги.

Экипажи.

Васильева Сам. улица.
Глухова Возн.
Криворучкина Усп.
Казанцева, Миронова и Смирнова наб. Волги.

Яйца.

Березина, Евграфова, Кочеткова, Осягина и Тинцева Тр. баз.

СПИСОКЪ

дачевладѣльцевъ въ чертѣ городской земли г. Самары.

(Къ плану г. Самары) *)

№№ УЧАСТКОВЪ ПО ПЛАНУ.					Фамиліи, имена и отчества владѣльцевъ.
ѣрой краски лит. a.	Темно-зеленой краски лит. b.	Свѣтло-зеленой краски лит. c.	Желтой краски лит. d.	Фіолетовой краски лит. e.	
	67	—	—	—	Абачина Елизавета Борисовна.
	151,156	—	—	—	Абражеева, Алекс. Михайловна.
	43	—	—	—	Абрамовъ Константинъ Ананьевичъ.
	132	—	—	—	Андреяновъ А. М.
	—	—	Ан. 5	—	Анисимовъ Григорій Ивановичъ.
	—	—	Б. п. 23	—	Анисимовъ Василій Васильевичъ съ тов.
	—	—	Ск. 3	—	Антоновъ Никита Савельевичъ.
	—	—	Ч. д. 28	—	Арбузовъ Николай Петровичъ.
17	—	—	—	—	Арбузовъ Петръ Егоровичъ.
70,71	—	—	—	—	Аргентовъ Василій Матвѣевичъ.
	159	—	—	—	Аржановъ Петръ Семеновичъ.
	—	—	Б. п. 1	—	Арычкинъ Николай Степановичъ.
	142	—	—	—	Баевъ Андрей Матвѣевичъ.
	—	—	Б. п. 15	—	Баннова Евгенія Ивановна.
	—	86,87	—	—	Баркова Пелагея Петровна.
	124	—	—	—	Бабердина Агриппина Семеновна.

---

*) Участки, обозначенные на планѣ желтой краской (лит. d), занумерованы не однимъ порядковымъ рядомъ чиселъ, а по- рупно, что, въ связи съ разбросанностью ихъ, является большимъ неудобствомъ при опредѣленія ихъ мѣстоположенія. Чтобы нѣкоторой степени сгладить это неудобство, представилось необходимымъ обозначить въ этомъ спискѣ мѣстоположеніе участковъ помянутой категоріи, помимо указанія №№, указаніемъ на общеизвѣстныя мѣстности, ближайше къ нимъ расположенныя,—что жду прочимъ и сдѣлано посредствомъ сокращеній, поставленныхъ подлѣ соотвѣтствующихъ №№, причемъ сокращенія означаютъ: к.—Скитъ, Б. п.—Барбашина поляна, т. к.—Томашевъ колокъ, Сам.—р. Самарка, Ан.—Аннаевская дача и Ч. д. Чернорѣченая дорога.

№№ УЧАСТКОВЪ ПО ПЛАНУ.					Фамиліи, имена и отчества дѣльцевъ.
Сѣрой краски лит. a.	Темно-зеленой краски лит. b.	Свѣтло-зеленой краски лит. c.	Желтой краски лит. d.	Фіолетовой краски лит. e.	
		22	—	—	Бахаревъ Алексѣй Петровичъ.
			Ск. 10	—	Баландина Капитолина Яковлевна.
—	—	17	—	—	Бемъ Георгій Филипповичъ съ тов.
—	—	—	Т. к. 12	—	Бердышевъ Давидъ Аммосовичъ.
31	—	—	—	—	Бибикова Васса Тимофѣевна.
—	—	—	Сам. 10	—	Благонадеждинъ Андрей Өедоровичъ.
81	—	—	—	—	Болотина Анастасія Михайловна.
		5	—	—	Боголюбская Софья Александровна.
27	—	—	—	—	Богдановъ Константинъ Петровичъ.
—	—	14	—	213	Богоявленская Антонина Алексѣевна съ
		77	—	—	Бочкаревъ Максимъ Ивановичъ.
	51	—	Ч. д. 34	—	Букинъ Михаилъ Порфирьевичъ.
	126,127	—	—	—	Букинъ Никифоръ Тимофѣевичъ съ товар
	129	—	—	—	Букина Авдотья Петровна съ тов.
	185а	—	—	—	Бурѣева Е. М.
	117	—	—	—	Буслаева Евгенія Александровна.
		78	—	—	Бухарцевъ Никита Сергѣевичъ съ тов.
			Ч. д. 3	—	Бѣлоновскій Николай Дмитріевичъ.
—	131	—	—	—	Бѣловъ Петръ Семеновичъ.
		61	—	—	Бѣляевъ Николай Петровичъ.
		53	—	—	Бѣляевъ Иванъ Мироновичъ съ тов.
91	—	—	—	—	Видинъ Михаилъ Ефимовичъ.
			Ч. д. 22	—	Вайнбергъ Абрамъ Іосифовичъ.
			Т. к. 3	—	Варенова Евфимія Евсѣевна.
	157	—	—	—	Вальдовскій Брониславъ Владисл.
165,166	—	—	—	—	Варпаховская Александра Сергѣевна съ то
			Т. к. 2	—	Вареновъ Василій Терентьевичъ.
			Ан. 4	—	Васильевъ Гавріилъ Герасимовичъ.
		28.29	—	—	Васильевъ Алексѣй Васильевичъ.
		17	—	—	Васильева Марья Григорьевна съ тов.
24	—	—	—	—	Волкова Екатерина Ивановна.
			Б. п. 12	—	Волковъ Василій Николаевичъ.
	43	—	—	—	Воронцовъ Иванъ Матвѣевичъ.
			Б. п. 2	—	Вощакинъ Н. Ф.
110	—	—	—	—	Гавриловъ Никифоръ Андреевичъ.
95	—	—	—	—	Гайская Екатерина Степановна.
	73	—	—	—	Гайскій Акимъ Филипповичъ.
			Т. к. 8	—	Гайскій Акимъ Филипповичъ.
		54	Ск. 3	—	Гавриловъ Иванъ Гавриловичъ.
	144	—	—	—	Галимскій Виталій Ильичъ.
			Т. к. 13	—	Габибуловъ Насыбулла.
		23	—	—	Гиршфельдъ Роза Мартыновна съ тов
		88	—	—	Гладилинъ Алексѣй Сергѣевичъ съ тов.
—	—	—	Сам. 7,8	—	Гладилинъ Илья Сергѣевичъ.
	1856	—	—	—	Гладковъ Өедоръ Михайловичъ.
		64	—	—	Горбунова Евфросинья Максимовна.
			Ч. д. 16	—	Горбунова А.
23	—	—	—	—	Головачева Егора Наумовича наслѣд.
26	—	—	—	—	Головачевъ Өедоръ Александровичъ съ тов.
88	—	—	Т. к. 12	—	Головкинъ Павелъ Ивановичъ.
	—	36	—	—	Головкинъ Константинъ Павловичъ съ тов.
	182б	—	—	—	Головкинъ Иванъ Гавриловичъ.
	133,133а	—	—	—	Головановъ Андрей Филипповичъ.
		6	—	—	Головановъ Семенъ Ивановичъ.
		71	—	—	Голованова Марфа Яковлевна.
			Т. к. 15	—	Головановъ Петръ Григорьевичъ.
		—	Б. п. 30	—	Горбуновъ Петръ Андрониковичъ съ тов.

№ УЧАСТКОВЪ ПО ПЛАНУ.					Фамиліи, имена и отчества владѣльцевъ.
Сѣрой краски лит. a.	Темно-зеленой краски лит. b.	Свѣтло-зеленой краски лит. c.	Желтой краски лит. d.	Фіолетовой краски лит. e.	
	—	—	С к. 6	—	Горбуновъ Семенъ Карповичъ.
		50	—	—	Горбунова Анна Леонтьевна съ тов.
		—	Ск.2,3,4,5,6	—	Горбуновъ Семенъ Карповичъ.
	—	56	—	—	Горѣлова Ирина Васильевна съ тов.
	—	—	Т. к. 9	—	Грачевъ Николай Павловичъ.
		38	—	—	Грегуаръ Иванъ Петровичъ.
		—	Ч. д. 15	—	Григорьевъ Романъ Тимофѣевичъ.
	138,139	97	—	—	Громовъ Викторъ Николаевичъ.
83	—	—	—	—	Грязновъ Иванъ Ивановичъ съ тов.
105	—	—	—	—	Грязновъ Василій Ефремовичъ.
		49	—	—	Грязнова Прасковья Григ. съ тов.
9	—	—	—	—	Гужовъ Яковъ Ивановичъ.
	107	—	—	—	Гурьяновъ Александръ Гавриловичъ.
	—	—	Б. п. 27	—	Гущинъ Василій Федоровичъ.
	—	—	Б. п. 31	—	Гущинъ Степанъ Ильичъ съ тов.
	—	—	Ч. д. 29,30	—	Даниловъ Кузьма Даниловичъ.
		—	Б. п. 16	—	Даниловъ Николай Ивановичъ съ тов.
	—	46	—	—	Деминъ Іонъ Александровичъ съ тов.
		—	Ск. 9	—	Дерябина Лидія Васильевна.
	—	65	—	—	Деревянкинъ Осипъ Ивановичъ съ тов.
		—	Ск. 16	—	Дмитріевская Анна Дмитріевна.
	—	84	—	—	Докукина Анна Ивановна.
		—	Б. п. 10	—	Дормидонтова Екатерина Федосѣевна.
		26	—	—	Дугина Анастасія Григорьевна съ тов.
		—	Б. п. 22	—	Дудинцевъ Іосифъ Ивановичъ.
		—	Сам. 4	—	Дубровская Марія Михайловна.
196	92	—	—	—	Дунаевъ Николай Ѳедоровичъ.
145	—	—	—	—	Дунаевъ Александръ Николаевичъ.
		70	—	—	Евсѣева Екатерина Дмитріевна.
	78	—	—	—	Евсѣевъ Прокопій Матвѣевичъ.
85	—	—	—	—	Егоровъ Алексѣй Ильичъ.
—	—	—	Ч. д. 8	—	Екатериновскій Василій Ивановичъ.
	74,75	—	—	—	Елфимовъ Егоръ Константиновичъ съ тов.
		—	Сам. 18	—	Евдокимовъ Николай Ивановичъ.
8	—	—	—	—	Ермолаевъ Андрей Ѳедоровичъ.
		—	Т. к. 4, 5	—	Ермоловъ Иванъ Федоровичъ.
	2	—	—	—	Ждановъ Арсеній Васильевичъ.
		9	—	—	Жемойтина Надежда Лаврентьевна.
58	—	—	—	—	Жукова Марья Ивановна и Лисинъ Федоръ Дмитріевичъ.
—	—	85	—	—	Жукова Елизавета Яковлевна.
	77	—	—	—	Жуковъ Игнатій Владиміровичъ съ тов.
		—	Т. к. 7	—	Жуковъ Василій Федоровичъ.
		—	Ск. 18	—	Зайцевъ Михаилъ Филипповичъ.
		—	Ск. 1	—	Звилевскій Карпъ Осиповичъ.
181a	—	—	—	—	Земцова Марья Акимовна.
30	—	—	Ч. д. 11	—	Злобинъ Авксентій Степановичъ.
66		—	—	—	Зотова Анастасья Васильевна.
	173	—	Б. п. 14	—	Иванцовъ Николай Феофановичъ.
—	—	—	Ск.12,13,14,15	—	Иванова Марія Родіоновна.
37		—	—	—	Иверскій женскій монастырь.
		—	Ч. д. 6,7	—	Иконникова Авдотья Афонасьевна.
	122	—	—	—	Ильинъ Иванъ Ефимовичъ.
—	—	44	—	—	Іоновъ Ксенофонтъ Іоновичъ съ тов.
31		—	—	—	Калачевъ Яковъ Васильевичъ.
95,106	—	—	—	—	Калининъ Павелъ Калентьевичъ.
		—	Ч. д 2	—	Казанскій Петръ Гавриловичъ.

№№ УЧАСТКОВЪ ПО ПЛАНУ.					Фамиліи, имена и отчества владѣльцевъ.
Сѣрой краски лит. a.	Темно-зеленой краски лит. b.	Свѣтло-зеленой краски лит. c.	Желтой краски лит. d.	Фіолетовой краски лит. e.	
84	—	—	—	—	Казанцевъ Степанъ Петровичъ.
—	148	76	—	—	Камневъ Василій Ивановичъ.
—	—	—	Ск. 5	—	Каржемановъ Петръ Никифоговичъ съ тов.
99				—	Каржемановъ Никаноръ Михайловичъ.
		18		—	Каретникова Евгенія Михайловна.
	146			—	Каргинъ Иванъ Васильевичъ.
			Ск. 7, 8	—	Карпова Наталья Михеевна.
—	—	55	—	—	Качуринъ Василій Владиміровичъ.
			Ск. 1, 2	—	Кель Томасъ.
—	—	79	—	—	Кашинъ Василій Анисимовичъ.
—	35	—	—	—	Кашинъ Иванъ Ивановичъ съ тов.
	185	—	—	—	Кинарейкинъ Иванъ Климентьевичъ.
		57,58		—	Кириловъ Дмитрій Васильевичъ.
34	—		Ч. д. 20	—	Киршбаумъ Антонъ Петровичъ.
			Ч. д. 10	—	Клабуковъ Егоръ Андреевичъ.
	185а	—	—	—	Ковалевскій Иванъ Ивановичъ.
—	—	19	—	—	Ковалевъ.
48	—	—	—	—	Кожевниковъ Ефимъ Тимофеевичъ съ тов.
164	—		—	—	Колесниковъ Михѣй Никифоровичъ.
	35	12,20	—	—	Колесникова Анна Михеевна.
	115		—	—	Кошкина наслѣдники.
		93	Б п. 29, 32	—	Козловъ Спиридонъ Яковлевичъ.
			Сам. 17	—	Козлова Наталья Ивановна.
	82		—	—	Козлова Е. Д.
	119		—	—	Коротковъ Евсѣй Архиповичъ съ тов.
—	76		—	—	Коруновъ Иванъ Петровичъ съ тов.
			Б. п. 4	—	Кондратьевъ Фирсъ Степановичъ.
	185а	—	—	—	Коноваловъ Петръ Андреевичъ.
	55¹,137	—	Ск. 1	—	Костеринъ Иванъ Ивановичъ.
	79	—	Ч. д. 31 Т. к. 8	—	Константиновъ Алекс. Ивановичъ.
101	—	—	—	—	Крашенинниковъ Потапъ Васильевичъ.
20	—	—	—	—	Крайновъ.
—	—	67	—	—	Кузьмина Лукерья Егоровна съ тов.
	68	—	—	—	Куликова Екатерина Андреевна.
45,121	—	—	—	—	Кузнецовъ Игнатій Ивановичъ.
	111		—	—	Курлинъ Константинъ Ивановичъ.
—	—	—	Б. п. 26	—	Курлинъ Иванъ Георгіевичъ съ тов.
—	185	—	—	—	Курташевъ Павелъ Михайловичъ.
86	—	—	—	—	Кутузова Софья Ивановна съ тов.
—	—	—	Ск. 4	—	Лапкинъ Петръ Петровичъ съ тов.
12	—	—	—	—	Лаптева Лукерья Ѳедоровна.
—	—	—	—	—	Левина П. П.
			Ч. д. 35	—	Лебедева Евгенія Ивановна съ тов.
—	—	—	14, 15, 16	—	Лебедевъ Николай Ивановичъ.
		—	Ск. 11	—	Легошинъ Илья Максимовичъ съ тов.
		74	—	—	Летягина Марія Ильинишна.
	112,115	68	—	—	Личутина Агафія Семеновна.
50, 62, 63	—	—	—	—	Лисинъ Иванъ Дмитріевичъ съ тов.
			Ч. д. 36	—	Лузиновъ Максимъ Гурьевичъ.
—	—	44	—	—	Лузинъ Максимъ Гурьевичъ.
		10	—	—	Лукьяновъ Михаилъ Ефимовичъ съ тов.
172,174	—	—	—	—	Лукашевичъ Матильда Анастасіевна.
				—	Львовы Григорій Самойловичъ и Федоръ Степановичъ.
—	—	—	Т. к. 10,11	—	Малышева Марія Андреевна.
18	—	—	—	—	Малышева Марья Никитишна.

№№ УЧАСТКОВЪ ПО ПЛАНУ.					Фамилии, имена и отчества владѣльцевъ.
ой кра- лит. a.	Темно-зеленой краски лит. b.	Свѣтло-зеленой краски лит. c.	Желтой краски лит. d.	Фіолетовой краски лит. e.	
134	—	—	—	—	Малышевъ Константинъ Ѳомичъ.
	133б	—	—	—	Малышевъ Михаилъ Константиновичъ.
—	—	29	—	—	Мальгина Серафима Ивановна.
39	—	—	—	—	Майерановъ Василій Яковлевичъ.
—	—	48	—	—	Маіоровъ Григорій Сергѣевичъ съ тов.
	126	—	—	—	Максимовъ Сергѣй Тимофѣевичъ.
		90	—	—	Максимовъ Иванъ Павловичъ съ тов.
			Сам. 1	—	Маркинъ Иванъ Павловичъ.
	7	—	—	—	Маркины Гавріилъ, Иванъ и Петръ.
		32,34	--	—	Марковъ Николай Федоровичъ.
—	—	118	—	—	Марковъ Ѳедоръ Осиповичъ.
		62	—	—	Максакова Евлампія Васильевна съ тов.
		44	—	—	Макарова Артемія Макаровна.
		39	—	--	Матвѣева Марфа Александровна.
	46	—	—	—	Мелковъ Степанъ Степановичъ.
97	--	—	Т. к. 13	--	Мелковъ Иванъ Степановичъ.
178,180	—	—	—	—	Мельникова Прасковья Васильевна.
179	—	--	--	—	Мельниковъ Алексѣй Семеновичъ.
	11	—	—	—	Межакъ Александра Семеновна.
—	--	—	Сам. 12,13	—	Михайловъ Александръ Михайловичъ.
—	—	—	Ч. д. 32	—	Мишеневъ Иванъ Михайловичъ.
90	—	—	—	—	Мосягинъ Иванъ Никофоровичъ.
		—	Т. к. 10	—	Мосягинъ Платонъ Ивановичъ.
	167	—	—	—	Мосевнинъ Никита Михайловичъ.
		—	Ан. 1	—	Моштаковъ Михаилъ Дементьевичъ.
		75	—	—	Мокѣева Наталья Васильевна съ тов.
—	—	76	—	—	Морозовы братья.
—	—	89	—	—	Морозовъ Василій Михайловичъ.
—	123	—	—	—	Мрыкинъ Иванъ Ивановичъ.
29	—	—	—	—	Мрыкина Марья Герасимовна.
	162	—	—	—	Мылицынъ Василій Ивановичъ.
69	—	--	—	—	Мясниковъ Иванъ Никифоровичъ.
			Ч. д. 27	—	Назаровъ Михаилъ Павловичъ.
—	—	—	Б. п. 13	—	Набоковъ Николай Михайловичъ съ тов.
102,103	—	—	—	—	Надысева Марья Михайловна.
		52	—	—	Наймушинъ Фиръ Михѣевичъ.
			Ч. д. 32	—	Нейбергеръ Прасковья Ивановна.
	114	—	—	—	Неклютинъ Николай Гавриловичъ.
			Ч. д. 14	—	Никитинъ Николай Михайловичъ съ тов.
—	—	—	Ч. д. 16	—	Никашинъ Антонъ Яковлевичъ.
—	—	37	—	—	Николаева Варвара Степановна съ тов.
			Ч. д. 17, 18	—	Никольскій Дмитрій Акимовичъ.
59	—	—	—	—	Никонова Ольга Ивановна.
60,61	—	—	Т. к. 10,11,12	—	Никонова Ольга Ивановна съ тов.
125	—	—	—	—	Новокрещеновъ Павелъ Григорьевичъ.
		69а	—	—	Новокрещенова Екатерина Федоровна.
—	79	—	—	—	Новокрещеновъ Николай Петровичъ.
		91	—	—	Ноткинъ Веніаминъ Васильевичъ и Грифцовъ Михаилъ Николаевичъ.
	148,149	—	—	—	Нѣмцева Анна Матвѣевна съ тов.
		31	—	—	Овчинниковъ Федоръ Евграфовичъ.
198	--	—	—	—	Олисовъ Михаилъ Васильевичъ.
		21	—	—	Огородникова Пелагея Александровна.
—	—	—	Ск. 6	—	Орловъ Алексѣй Степановичъ.
			Б. п. 7	—	Остроглазова Клавдія Александровна.
—	—	15	—	—	Панормова Марія Ивановна.
—	—	14	--	—	Пензинъ Константинъ Никитичъ съ тов.

№№ УЧАСТКОВЪ ПО ПЛАНУ.					Фамиліи, имена и отчества владѣльцевъ.
Сѣрой краски лит. a.	Темно-зеленой краски лит. b.	Свѣтло-зеленой краски лит. c.	Желтой краски лит. d.	Фіолетовой краски лит. e.	
100,101	—	—	—	—	Петровъ Петръ Григорьевичъ.
	87	—	—	—	Петровъ Алексѣй Ивановичъ.
—	—	—	Ск. 2	—	Петровъ Иванъ Яковлевичъ.
	120	—	—	—	Петровъ Алексѣй Кузьмичъ съ тов.
	122	—	—	—	Петрова Авдотья Герасимовна съ тов.
		98	—	—	Пертманъ Иванъ Григорьевичъ.
47	—	—	—	—	Перевертовъ Петръ Епифановичъ.
	3	—	—	—	Пермяковъ Сергѣй Ефремовичъ.
		—	Ч. д. 4, 5	—	Першинъ Федоръ Фирсовичъ съ тов.
		37	—	—	Петшъ Варвара Степановна съ тов.
183	—	—	—	—	Плеханова Софья Андреевна.
—	—	—	Б. п. 25	—	Полякова Федосья Игнатьевна.
	42	—	—	—	Пономаревъ Петръ Петровичъ.
	147	—	—	—	Пономарева Ефросинья Сафроновна.
		63	—	—	Полякова А. Я. наслѣдники.
		27	—	—	Поповъ Михаилъ Яковлевичъ.
—	—	72	—	—	Портновъ Алексѣй Никоноровичъ.
	150	—	—	—	Постниковъ Сергѣй Несторовичъ.
—	—	—	Б. п. 16	—	Потаповъ Александръ Михайловичъ съ тов.
—	—	—	Сам. 11	—	Потаповъ Александръ Порфирьевичъ.
	157	3,4	—	—	Плѣшановъ Иванъ Михайловичъ.
	14	—	—	—	Прохоровъ Василій Леонтьевичъ съ тов.
			Ч. д. 33	—	Пронинъ Андрей Ивановичъ съ тов.
		46	—	—	Пузанковъ А. В.
—	—	51	—	—	Пустобаевъ Михаилъ Васильевичъ съ тов.
93	—	—	—	—	Пустобаевъ Василій Мироновичъ.
			Б. п. 8	—	Пьянковъ Василій Яковлевичъ съ тов.
	155	—	—	—	Пятова Марья Михайловна.
52	—	—	—	—	Разинъ Иванъ Ерофѣевичъ.
	154	—	—	—	Радекеръ Любовь Федоровна.
	151. 156	—	—	—	Разсохина Варвара Михайловна.
	79	—	—	—	Раменскій А. П.
5	—	—	—	—	Расгрепинъ Иванъ Дмитріевичъ.
			Т. к. 14	—	Разсыпновъ Яковъ Абрамовичъ.
—	185	—	—	—	Раушъ Фридрихъ Вильгельмовичъ съ тов.
			Т. к. 1	—	Рачейскій Іофъ Акимовичъ.
			Т. к. 9	—	Рачейскій А. А.
—	—	—	Б. п. 3	—	Реальное училище.
		8	—	—	Ромашева Марья Ефимовна.
5	—	—	—	—	Романовъ Алексѣй Ивановичъ съ тов.
	—	66	—	—	Ромадинъ Григорій Спиридоновичъ.
108		—	—	—	Романовъ Зиновій Венедиктовичъ.
			Т. к. 5, 6	—	Роіоновъ Уваръ Петровичъ.
			Сам. 2	—	Романовъ Дмитрій Ивановичъ.
			Сам. 3	—	Романовъ Алексѣй Ивановичъ.
		60	—	—	Рузановъ Федоръ Ивановичъ съ тов.
	104	—	—	—	Рузановъ Федоръ Ивановичъ.
80	—	—	—	—	Рѣшетникова Прасковья Максимовна.
		—	Т. к. 1, 4	—	Рябовъ Андрей Матвѣевичъ.
	169, 170	—	—	—	Савельева Марья Никитична.
		24	—	—	Савельевъ Иванъ Егоровичъ.
—	—	—	Ч. д. 9	—	Садовникова Пелагея Кирилловна.
47, 48 49, 60	—	—	Ч. д. 1	—	Сапунковъ Аристархъ Епифановичъ съ тов.
58	—	—	—	—	Сапунковы Егоръ и Петръ Ананьевичи съ тов.
	56 и 57	—	—	—	Сапунковъ Илья Епифановичъ съ тов.
		96	—	—	Сараева Пелагея Анисимовна съ тов.

№№ УЧАСТКОВЪ ПО ПЛАНУ.					Фамиліи, имена и отчества владѣльцевъ.
Сѣрой краски лит. a.	Темно-зеленой краски лит. b.	Свѣтло-зеленой краски лит. c.	Желтой краски лит. d.	Фіолетовой краски лит. e.	
			Т. к. 15, 17, 18, 19, 20, 21	—	Саяпинъ Афанасій Андреевичъ.
	182	—		—	Санинъ Иванъ Львовичъ.
			Ск. 2, 4	—	Санинъ Василій Яковлевичъ.
			Ан. 2, 3	—	Сергѣевъ Александръ Андреевичъ.
184	—	—	—	—	Серебренникова Ольга Ивановна.
			Ч. д. 23, 24 25	—	Серебренниковъ Василій Васильевичъ.
19	—	—	—	—	Серебренникова Анна Васильевна.
	158	—		—	Сербуловъ Георгій Вуколовичъ и Позернъ Марія Сергѣевна.
—	—	—	Б. п. 5 6	—	Симаковъ Александръ Егоровичъ.
96	—	—		—	Сибирякова Любовь Михайловна съ тов.
		—	Ч. д. 8, 9	—	Сидоровъ Эрастъ Маркеловичъ.
22	—	—	Ч. д. 13	—	Синягинъ Александръ Ивановичъ.
52,53,54	—	—	—	—	Сивинцевъ Степанъ Борисовичъ съ тов.
	64	—	—	—	Сибирякова Любовь Михайловна,
168	—	—	—	—	Соколовъ Яковъ Гавриловичъ.
	171	—	—	—	Солонникова Анастасья Фоминишна.
—	132	—	—	—	Сорокинъ Иванъ Зотовичъ съ тов.
—	—	—	Сам. 5	—	Сотниковъ Иванъ Ивановичъ.
	143	29	Ск. 4	—	Степановъ Василій Моисѣевичъ.
			Б п. 21	—	Стенановъ Петръ Васильевичъ.
			Б. п. 18	—	Столяровъ Иванъ Ивановичъ
		73		—	Строговъ Давидъ Фокѣевичъ съ тов.
	160,161	—		—	Сурнакинъ Иванъ Тимофѣевичъ.
197	—	—	—	—	Субботина Елизавета Ивановна.
—		69	—	—	Субботинъ Андрей Андреевичъ.
98	—	—	—	—	Сутуловъ Михаилъ Игнатьевичъ.
	181б	—	—	—	Сухарева Федосья Акимовна.
—	—	—	Б. п. 9	—	Твардовскій Владиміръ Гомеровичъ.
	128		—	—	Тимашева Степанида Артемьевна съ тов.
	140	—	—	—	Тимашевъ Кузьма Артемьевичъ
			Б. п. 17	—	Тимашевъ Андрей Кузьмичъ.
	141	—	Б. п. 24	—	Тимашевъ Андрей Кузьмичъ.
			Б. п. 20	—	Тимашевъ Степанъ Ивановичъ.
—	—	—	Ск. 5	—	Титовъ Алексантръ Александровичъ.
177	—	—	—	—	Товарищество Рожкова, Николаева, Абрамова, Афанасьева и др.
			Т. к. 12	—	Толстовъ Фирсъ Емельяновичъ.
—	—	31	—	—	Тудакова Марья Ивановна.
	109	—	Т. в. 10	—	Уваровъ Павелъ Герасимовичъ.
	135	—	Т. к. 8	—	Уваровы Андрей и Николай.
	136	—	—	—	Уваровъ Александръ Александровичъ.
—	—	—	Ч. д. 19 Б. п. 28	—	Удаловъ Иванъ Ивановичъ.
	136а	—	—	—	Уваровъ Василій Кузьмичъ.
89	—	—	—	—	Угловъ Федоръ Ивановичъ.
			Т. к. 11	—	Угловъ Федоръ Гавриловичъ.
	44	—	—	—	Утѣхинъ Василій Федоровичъ.
				1—14	Учительскія.
			Б. п. 11	—	Ушаковъ Василій Павловичъ.
106	79	—	—	—	Ушаковъ Иванъ Алексѣевичъ съ тов.
			Сам. 6	—	Феофановъ Феофанъ Николаевичъ.
15,16	—	—	—	—	Филатова Надежда Александровна съ тов.
25	—	—	—	—	Филатова Прасковья.
94	—	—	—	—	Филипповъ Василій Никитичъ съ тов.
		40,41	—	—	Филоновъ Петръ Ивановичъ.

№№ УЧАСТКОВЪ ПО ПЛАНУ.					
Сѣрой краски лит. a.	Темно-зеленой краски лит. b.	Свѣтло-зеленой краски лит. c.	Желтой краски лит. d.	Фіолетовой краски лит. e.	Фамиліи, имена и отчества дѣльцевъ.
—	78,194	—	—	—	Фильчугина Анна Семеновна.
			Ск. 3	—	Хорошъ Аронъ Исаевичъ.
			Т. к. 14	—	Хожателевъ Петръ Никифоровичъ.
			Ск. 1	—	Хорьковъ Василій Афанасьевичъ.
—	32	—	—	—	Хохлачева Вѣра Александровна.
4		—	—	—	Христензена Юлія Богдановича наслѣд.
—	41	—	—	—	Храброва Елена Николаевна.
195	—	—	—	—	Чаковскій Матвѣй Абрамовичъ.
175,176	—	—	—	—	Чекмаревъ Василій Ивановичъ.
33,68	—	—	Ч. д. 21	—	Чекмаревъ Иванъ Семеновичъ.
—	73	—	—	—	Чернышкова Марья Прохоровна.
		35	—		Чернышевъ Ерофей Ефимовичъ.
		92	—		Челноковъ Николай Аристарховичъ съ тов.
71	—	—	—	—	Шадринъ Семенъ Николаевичъ.
27	—	—	—	—	Шадринъ Александръ Алексѣевичъ.
29	—	—	Ч. д. 12	—	Шаровскій Николай Карловичъ.
72	—	—	—	—	Шибаева Ивана Васильевича наслѣд.
		47	—	—	Шерстняковъ Кузьма Степановичъ съ тов.
10	—	—	—	—	Шерстневъ Николай Алексѣевичъ.
11, 38, 40а, 40б, 40,54,55, 113	—	—	Ч. д. 26	—	Шишкинъ Иванъ Яковлевичъ.
	—	—	—	—	Шишкинъ Павелъ Федотовичъ съ тов.
86	130	—	—	—	Шишкина Евдокія Петровна съ тов.
		—	Т. к. 2, 3, 7	—	Шишкинъ Петръ Петровичъ.
		25	—	—	Шишловъ Афанасій Абрамовичъ съ тов.
	98б	—	—	—	Шихобалова Наталья Дмитріевна.
65	—	—	—	—	Шихобаловъ Антонъ Николаевичъ.
163	—	—	—	—	Шихобаловы братья.
—	181а	—	—	—	Шихобаловъ Иванъ Ивановичъ.
	156	—	—	—	Шмелева Наталья Михайловна.
		95	Б. п. 19	—	Шоринъ Иванъ Дмитріевичъ.
	157	—	—	—	Шумова Александра Семеновна.
	56	—	—	—	Шумакова Авдотья Андреевна.
		80	—	—	Шумилина Марья Константиновна съ тов.
30,36	—	—	—	—	Шунинъ Дементій Васильевичъ съ тов.
		—	Т. к. 16	—	Щегловъ Дмитрій Павловичъ.
		13	—	—	Щиголевъ Константинъ Александровичъ.
		36	—	—	Эндриксонъ Елена Андреевна.
—	1	—	—	—	Юринъ Николай Осиповичъ.
21	—	—	—	—	Юринъ Осипъ Евдокимовичъ.
—	—	—	Сам. 9	—	Юрина Палексина Венедиктовна.
36	—	—	—	—	Юринъ Михаилъ Ивановичъ.
	116	—	—	—	Ясенковъ Лука Никитичъ.

Дополнительный списокъ дачныхъ участковъ на городской землѣ, не показанныхъ на планѣ.

Фамиліи, имена и отчества дачевладѣльцевъ.	Мѣстонахожденіе дачъ.
Бородовкинъ Андрей Никифоровичъ.	Близъ Постникова оврага и дачи Колесниковой.
Макаровъ Даніилъ Артемьевичъ.	
Аржановъ Петръ Семеновичъ.	По направленію конно-желѣзной дороги, начиная отъ границы участка мужского монастыря, близъ садовъ Бахарева, Аржанова, Шумовой и др., а также и близъ новаго конского бѣга.
Акимовъ Степанъ Семеновичъ.	
Бѣлаева Ирина Алексѣевна.	
Виноградовъ Петръ Николаевичъ.	
Вальцовскій Брониславъ Владиславовичъ.	
Гофманъ Самуилъ Осиповичъ.	
Гуськовъ Николай Федоровичъ.	
Енакѣевъ Дмитрій Дмитріевичъ.	
Емельяновъ Андрей Ивановичъ.	
Ивановъ Алексѣй Алексѣевичъ.	
Ильинъ Иванъ Ефимовичъ.	
Кузнецова Глафира Павловна.	
Летягины Василій и Николай Ивановичи.	
Малининъ Андрей Ивановичъ съ тов.	
Ноншевскій Станиславъ Васильевичъ.	
Очередько Федоръ Андреевичъ.	
Попова Марья Николаевна.	
Протопоповъ Иванъ Афанасьевичъ.	
Паньшина Елизавета Андреевна.	
Ракитинъ Петръ Маркеловичъ.	
Разсохина Варвара Михайловна.	
Ростовъ Николай Федоровичъ.	
Рачейсковъ Дорофей Ивановичъ съ тов.	
Семеновъ Гавріилъ Ивановичъ.	
Санинъ Иванъ Львовичъ.	
Толстовъ Фирсъ Емельяновичъ.	
Федорова Татьяна Андреевна.	
Фердманъ Мендель Михелевичъ.	
Хрѣновъ Петръ Федоровичъ.	
Черниковъ Василій Яковлевичъ.	
Шейферъ Абрамъ Госелевичъ.	
Шумова Александра Семеновна.	
Букинъ Дмитрій Васильевичъ.	Близъ садовъ Понокрещенова, Паршина др. по напр. шоссе.
Каменевъ Василій Ивановичъ.	
Толстовъ Фирсъ Емельяновичъ.	
Узокинъ Николай Владиміровичъ.	
Шалимовъ Иванъ Ефимовичъ съ тов.	

Фамиліи, имена и отчества дачевладѣльцевъ.	Мѣстонахожденіе дачъ.
Афанасьевъ Иванъ Ивановичъ.	За Постниковымъ оврагомъ, близъ дачи Плѣшанова, Боголюбскаго и др.
Александровъ Василій Ивановичъ.	
Александровъ Иванъ Николаевичъ.	
Благонадеждинъ Андрей Федоровичъ.	
Быкова Александра Васильевна.	
Волковъ Василій Николаевичъ.	
Васильевъ Владиміръ Константиновичъ.	
Гусева Матрена Прокофьевна.	
Головина Александра Лукьяновна.	
Гринбергъ Моисей Абрамовичъ.	
Денисова Ольга Степановна.	
Зарубалова Прасковья Өедоровна съ тов.	
Зиминъ Гидалій Ааронович ъ.	
Кондалинцевъ Павелъ Андреевичъ.	
Копылова Анисья Васильевна.	
Киселевъ Евстафій Петровичъ.	
Карасикъ Моисей Абрамовичъ.	
Килихъ Отто Рудольфовичъ.	
Киршбаумъ Иванъ Андреевичъ.	
Китовъ Василій Степановичъ.	
Кривенко Яковъ Ивановичъ.	
Крыловъ Дмитрій Степановичъ съ тов.	
Краснощековъ Константинъ Иларіоновичъ.	
Маштаковъ Павелъ Никитичъ.	
Милушкина Анастасія Ивановна.	
Меркулова Екатерина Николаевна.	
Мельниковъ Василій Максимовичъ.	
Миронова Любовь Михайловна.	
Новикова Елизавета Алексѣевна.	
Поповъ Дмитрій Васильевичъ.	
Поликарповъ Сергѣй Петровичъ.	
Покидышевъ Ливерій Николаевичъ.	
Риттеръ Владиміръ Александровичъ съ тов.	
Савостьяновъ Яковъ Ивановичъ.	
Соколовъ Петръ Яковлевичъ.	
Соколова Анна Никитишна.	
Симоновъ Павелъ Ивановичъ.	
Соломатина Марія Ивановна.	
Телѣгинъ Степанъ Артамоновичъ.	
Тютюшниковъ Федоръ Яковлевичъ.	
Хожателевъ Петръ Никифоровичъ.	
Штукаревъ Сергѣй Афанасьевичъ.	

Высшія Государственныя учрежденія.

Государственный Совѣтъ.

Почетный Предсѣдатель Его Императорское Высочество, Великій Князь Михаилъ Н колаевичъ.

Предсѣдатель—Ст.-Секр. Д. Т С. Эдуардъ Васильевичъ *Фришъ*. Вице-Предсѣдатель—Д. С. Иванъ Яковлевичъ *Голубевъ*. Государственный Секретарь—Ст.-Секр. Т. С. Баронъ Юл Александровичъ *Икскуль-фонъ-Гильденбандтъ*.

Совѣтъ Министровъ

Предсѣдатель—Гофмейстеръ Петръ Аркадьевичъ *Столыпинъ*. Управляющій дѣлами Совѣта—Помощникъ Управляющаго въ званіи Кам. Юнкера Кол. Сов. Николай Вячеславовичъ *Плев*

Канцелярія Его Императорскаго Величества по принятію прошеній.

Главноуправляющій—Шталмейстеръ Баронъ Александръ Андреевичъ *Будбергъ*. Товарищ Главноуправляющаго—Егермейстеръ Василій Ильичъ *Мамантовъ*.

Комитетъ о службѣ чиновъ гражданскаго вѣдомства и о наградахъ.

Предсѣдатель—Главноуправляющій Собственною Его Императорскаго Величества Канцеляріею. Управляющій дѣлами Комитета Д. Ст. С. Павелъ Васильевичъ *Юшковъ*.

Собственная Его Императорскаго Величества Канцелярія.

Главноуправляющій—Ст.-Секр., Оберъ-Гофмейстеръ Александръ Сергѣевичъ *Танѣевъ*. Товарищъ Главноуправляющаго—Егермейстеръ Николай Аркадьевичъ *Воеводскій*.

Собственная Его Императорскаго Величества Канцелярія по учрежденіямъ Императрицы Маріи.

Главноуправляющій—Поч. Опек. Ген.-Лейт. Сергѣй Васильевичъ *Оливъ*. Товарищъ Главноуправляющаго—Д. С. С. Князь Дмитрій Петровичъ *Голицынъ*. Управляющій дѣлами—Д. С С. Аполлонъ Ефимовичъ *Суринъ*.

Попечительство о трудовой помощи, состоящее подъ Августѣйшимъ покровительствомъ Ея Императорскаго Величества Государыни Императрицы Александры Θеодоровны.

Комитетъ Попечительства. Вице-Предсѣдатель—Ст. Секр. Оберъ-Гофмейстеръ Александръ Сергѣевичъ *Танѣевъ*. Управляющій дѣлами Комитета—въ званіи Камергера Кол. Сов. Владиміръ Дмитріевичъ *Евреиновъ*.

Правительствующій Сенатъ.

Д-тъ Первый (Первоприсутствующій по закону не полагается). Оберъ-Прокуроръ—Сен. Егермейстеръ Николай Александровичъ *Добровольскій*.

Д-тъ Второй. Первоприсутствующій—Т. С. Викторъ Ивановичъ *Тимофеевскій*.

Оберъ-Прокуроръ Д. С. С. Игорь Матвѣевичъ *Тютрюмовъ*.

Д-тъ Судебный. Первоприсутствующій—Д. Т. С. Александръ Григорьевичъ *Вишняковъ*.

Оберъ-Прокуроръ—Д. С. С. Владиміръ Ивановичъ *Вильсонъ*.

Д-тъ Герольдіи. Первоприсутствующій—Д. Т. С. Владиславъ Ромуловичъ *Завадскій*.

Герольдмейстеръ—Т. С. Ѳедоръ Иларіоновичъ *Шамрай*.

Д-тъ Кассаціонный Гражданскій—Первоприсутствующій—Т. С. Николай Николаевичъ *Мясоѣдовъ*.

Оберъ-Прокуроръ—Д. С. С. Ѳедоръ Ильичъ *Кочетковъ*.

Д-тъ Кассаціонный Уголовный—Первоприсутствующій—Т. С. Владиславъ Антоновичъ *Желеховскій*.

Общее Собраніе Кассац. Д-товъ. Первоприсутствующій—Д. Т. С. Николай Николаевичъ *Шрейберъ*.

Оберъ-Прокуроръ—Д. С. С. Сергѣй Авксѣевичъ *Лопухинъ*.

Соединенное Присутствіе Перваго и Кассаціонныхъ Д-товъ. Первоприсутствующій—Д. Т. С. Николай Николаевичъ *Шрейберъ*.

Особое Присутствіе для сужденія дѣлъ о госуд. прест. Первоприсутствующій—Д. Т. С. Петръ Антоновичъ *Дейеръ*.

Святѣйшій Правительствующій Сѵнодъ.

Первенствующій Членъ—*Антоній* Митрополитъ С.-Петербургскій и Ладожскій.

Оберъ-Прокуроръ—въ званіи Камергера Д. С. С. Петръ Петровичъ *Извольскій* Товарищъ Оберъ-Прокурора—Гофмейстеръ Алексѣй Петровичъ *Роговичъ*.

Министерства:

Иностранныхъ дѣлъ.

Министръ—Гофмейстеръ Александръ Петровичъ *Извольскій*.

Товарищъ Министра—Т. С. Константинъ Аркадьевичъ *Губастовъ*.

Директоръ Канцеляріи—Церемоніймейстеръ Александръ Александровичъ *Савинскій*.

Внутреннихъ Дѣлъ.

Министръ и Шефъ Жандармовъ—Гофмейстеръ Петръ Аркадьевичъ *Столыпинъ*. Товарищи Министра—Д. С. С. Владиміръ Іосифовичъ *Гурко*, Д. С. С. Сергѣй Ефимовичъ *Крыжановскій* и Д. С. С. Александръ Александровичъ *Макаровъ*.

Главное Управленіе по дѣламъ мѣстнаго хозяйства. Начальникъ—Д. С. С. Сергѣй Николаевичъ *Гербель*.

Д-тъ Общихъ Дѣлъ. Директоръ—Д. С. С. Алексѣй Дмитріевичъ *Арбузовъ*.

Д-тъ Полиціи. Директоръ—Д. С. С. Максимиліанъ Ивановичъ *Трусевичъ*.

Управленіе Главнаго Врачебнаго Инспектора, Главный Врачебный Инспекторъ—Т. С. Док. мед. Василій Константиновичъ *Фонъ-Анрепъ*.

Главное Управленіе Почтъ и Телеграфовъ. Начальникъ—Т. С. Михаилъ Петровичъ *Севастьяновъ*.

Центральный Статистическій Комитетъ. Директоръ—Ген.-Штаба Ген. М. Акимъ Михайловичъ *Золотаревъ*.

Земскій Отдѣлъ. Управляющій Отдѣломъ—Д. С. С. Яковъ Яковлевичъ *Литвиновъ*.

Управленіе по дѣламъ о воинской повинности. Начальникъ Управленія—Д. С. С. Степанъ Александровичъ *Куколь-Яснопольскій*.

Ветеринарное Управленіе. Начальникъ—док. мед. и ветер. Д. С. С. Валентинъ Ѳедосѣевичъ *Нагорскій*.

Главное Управленіе по дѣламъ печати. Начальникъ —въ должности Гофмейстера Д. С. С Алексѣй Валеріановичъ *Бельгардъ*.

Д-тъ Духовныхъ Дѣлъ Иностранныхъ Исповѣданій. Директоръ—Д. С. С. Всеволодъ В сильевичъ *Владиміровъ*.

Народнаго Просвѣщенія.

Министръ—Гофмейстеръ Петръ Михайловичъ *Фонъ-Кауфманъ*. Товарищи Министра Д С. С. *Герасимовъ* и Д. С. С. Вячеславъ Вячеславовичъ *Бѣлюстинъ*.

Финансовъ.

Министръ—Ст. Секр. Д. Т. С. Владиміръ Николаевичъ *Коковцевъ*. Товарищи Министр Т. С. Михаилъ Васильевичъ *Чистяковъ* и Д. С. С. Николай Николаевичъ *Покровскій*.

Особенная Канцелярія по Кредитной Части. Директоръ—Т. С. Болеславъ Ѳомичъ *Мал* *шевскій*.

Главное Управленіе Неокладныхъ Сборовъ и казенной продажи питей. Начальникъ Т. С Іосифъ Іосифовичъ *Новицкій*.

Д-тъ Таможенныхъ Сборовъ. Директоръ—Т. С. Николай Ивановичъ *Белюстинъ*.

Д-тъ Окладныхъ Сборовъ. Директоръ—Д. С. С. Александръ Александровичъ *Вишняковъ*.

Д-тъ Государственнаго Казначейства. Директоръ—Т. С. Сергѣй Ѳедоровичъ *Веберъ*.

Главное Казначейство. Управляющій—Д. С. С. Михаилъ Ивановичъ *Верцеліусъ*.

Государственный Банкъ. Управляющій—Т. С. Сергѣй Ивановичъ *Тимашевъ*.

Торговли и Промышленности.

Министръ—Шталмейстеръ Дмитрій Александровичъ *Философовъ*. Товарищи Министра: Т. С Александръ Александровичъ *Штофъ* и Т. С. Михаилъ Александровичъ *Остроградскій*.

Отдѣлъ Торговли. Управляющій—С. С. Валеріанъ Даниловичъ *Сибилевъ*.

Отдѣлъ Промышленности. Управляющій—Н. С. *Литвиновъ-Фалинскій*.

Отдѣлъ Учебный. Управляющій—Д. С. С. Александръ Евгеніевичъ *Лагоріо*.

Главная Палата Мѣръ и Вѣсовъ. Управляющій—

Горный Д-тъ. Директоръ—Гор. Инж. Т. С. Николай Александровичъ *Іосса*.

Главное Управленіе Землеустройства и Земледѣлія.

Главноуправляющій—Шталмейстеръ Князь Борисъ Александровичъ *Васильчиковъ*. Товарищи Главноуправлящаго: Т. С. Ѳедоръ Платоновичъ *Никитинъ* и Д. С. С. Алексѣй Дмитріевичъ *Польновъ*.

Д-тъ Государственныхъ Земельныхъ Имуществъ. Директоръ—С. С. Александръ Александровичъ *Риттихъ*.

Лѣсной Д-тъ. Директоръ и Инспекторъ корпуса лѣсничихъ—Д. С. С. Адамъ Феликсовичъ *Кублицкій-Піоттухъ*.

Д-тъ Земледѣлія. Директоръ—С. С. Князь Владиславъ Ивановичъ *Масальскій*.

Отдѣлъ Сельской Экономіи и Сельск. хоз. Статистики. Управляющій—Д. С. С. Андрей Михайловичъ *Терне*.

Отдѣлъ Земельныхъ улучшеній. Управляющій—Ген.-Лейт. Іосифъ Ипполитовичъ *Жилинскій*.

Переселенческое Управленіе. Начальникъ—Д. С. С. Григорій Вячеславовичъ *Глинка*.

Юстиціи.

Министръ—Д. С. С. Иванъ Григорьевичъ *Щегловитовъ*. Товарищи Министра: Т. С. Анатолій Григорьевичъ *Гасманъ* и Т. С. Иванъ Ивановичъ *Соллертинскій*. Управляющій Межевою частью на правахъ Товарища М-ра—Т. С. Николай Дмитріевичъ *Чаплинъ*.

Главное Тюремное Управленіе. Начальникъ—Д. С. С. Александръ Михайловичъ *Максимовскій*.

Путей Сообщенія.

Министръ—Воен. Ин. Ген.-Лейт. Николай Константиновичъ *Шаффгаузенъ-Шенбергъ-Экъ-Шауфусъ.*

Товарищи Министра: Инж. Пут. Сообщ. Т. С. Викторъ Андреевичъ *Мясоѣдовъ-Ивановъ* и Д. С. С. Борисъ Евгеніевичъ *Иваницкій.*

Управленіе внутр. водныхъ путей и шоссейныхъ дорогъ. Начальникъ—Д. С. С. Андрей Николаевичъ *Горчаковъ.*

Управленіе желѣзныхъ дорогъ. Начальникъ—Д. С. С. Петръ Николаевичъ *Думитрашко.*

Военное.

Военный Министръ—Ген-Лейт. Александръ Θеодоровичъ *Редигеръ.* Помощникъ Министра—Ген.-Лейт. Алексѣй Андреевичъ *Поливановъ.*

Главный Штабъ. Начальникъ—Ген.-Лейт. Алексѣй Ермолаевичъ *Эвертъ.*

Морское.

Морской Министръ—Вице-Адм. Алексѣй Алексѣевичъ *Бирилевъ.* Товарищъ Министра—Вице-Адм. Николай Александровичъ *Римскій-Корсаковъ.*

Государственный Контроль.

Государственный Контролеръ—Т. С. Петръ Христіановичъ *Шванебахъ* Товарищъ—

Д-тъ Военной и Морской Отчетности. Ген.-Контролеръ—Д. С. С. Михаилъ Ивановичъ *Скипетровъ.*

Д-тъ Гражданской Отчетности. Ген.-Контролеръ—С. С. Иванъ Матвѣевичъ *Ачкасовъ.*

Д-тъ Кредитной Отчетности. Ген-Контролеръ—Т. С. Александръ Ивановичъ *Николаевъ.*

Д-тъ Желѣзно-дорожной Отчетности. Генер.-Контролеръ—Д. С. С. Иванъ Викентьевичъ *Жарновскій.*

Главное Управленіе Государственнаго Коннозаводства.

Управляющій Государственными Коннозавод.—Ген.-М. Александръ Ивановичъ *Здановичъ.*

Директоръ Канцеляріи—Д. С. С. Адамъ Игнатьевичъ *Бржозовскій:*

Императорское Россійское Общество Краснаго Креста.

Главное Управленіе. Предсѣдатель—. Товарищъ Предсѣдателя: Егермейстеръ Графъ Максимиліанъ Евстафьевичъ *Нирод*ъ и Д. С. С. Алексѣй Алексѣевичъ *Ильинъ.*

Алексѣевскій Главный Комитетъ по призрѣнію дѣтей лицъ, погибшихъ въ войну съ Японіей.

Предсѣдатель—Д. Т. С. Петръ Петровичъ *Семеновъ*

Управляющій Дѣлами—Д. С. С. Θедоръ Θедоровичъ *Омъ.*

Императорское Россійское Общество спасанія на водахъ.

Главное Управленіе. Исп. Об. Предсѣдателя—Ген. отъ Инф. Христофоръ Христофоровичъ *Роопъ.*

Попечительство о трудовой помощи.

Комитетъ Попечительства, состоящій подъ Предсѣдательствомъ Ея Императорскаго Величества Государыни Императрицы Александры Θеодоровны. Вице-Предсѣдатель—Ст. Секр. Оберъ-Гофмейстеръ Александръ Сергѣевичъ *Танѣевъ.* Управляющій дѣлами—въ званіи Камергера Кол. Сов. Владиміръ Дмитріевичъ *Евреиновъ.*

Списокъ учрежденій и чиновъ Самарской губерніи

Духовное вѣдомство.

I. Православнаго исповѣданія:

Самарское Епархіальное Управленіе.

Епархіальный Архіерей, Преосвященный *Константинъ*, Епископъ Самарскій и Ставр польскій, архіер. домъ по Александр. ул.

Викарный Преосвященный *Тихонъ*, Епископъ Николаевскій (г. Николаевскъ).

Секретарь при Епархіальномъ Архіереѣ—над сов. Николай Александровичъ *Тихомиров* Самар. 161.

Приходскія и домовыя церкви г. Самары:

1) Кафедральный Воскресенскій соборъ, съ придѣлами во имя Александра Невскаго Іосифа Пѣснописца и въ нижнемъ этажѣ во имя Алексія Митрополита. Освященъ въ 1894 При немъ:

Кафедральный прот. Валеріанъ Викторовичъ *Лаврскій*, Александр. 42.

Ключарь—прот. Сергій Алексѣевичъ *Діомидовъ*, церк. домъ около Кафедр. собора.

Протоіереи: Іоаннъ Петровичъ *Соковнинъ*, церк. домъ при кладб. церкви и Василі Александровичъ *Соловьевъ*, церк. домъ при кладб. церкви.

Священникъ Петръ Васильевичъ *Смирновъ*, церк. домъ при кладб. церкви.

Сверхштатные священники: Димитрій Александровичъ *Александровъ*, Александр. 1 Михаилъ Марковичъ *Алексѣевъ*, уг. Троиц. и Симбир. 12.

Протодіаконъ Павелъ Александровичъ *Руновскій*, Собор. 198.

Церковный староста—пот. поч. граж. Антонъ Николаевичъ *Шихобаловъ*, уг. Пан. Собор. 75/50.

2) Вознесенскій соборъ, съ придѣломъ во имя Архистратига Божія Михаила Существуетъ съ 1843 г. Настоятель—прот. Николай Іоанновичъ *Ласточкинъ*, Вознес. 50. Протоіерей Кронидъ Ѳеодоровичъ *Ивановъ*, Вознес. 50. Священники: Александръ Александровичъ *Докукинъ*, Вознес. 50 и Михаилъ Александровичъ *Виноградовъ*, Завод. 23.

Церковный староста—куп. Димитрій Кузьмичъ *Мясниковъ*, уг. Завод. и Казан. 75/15

3) Казанско-Богородицкій соборъ, съ двумя придѣлами: во имя Николая Чудотворца и Срѣтенія Господня. Существуетъ съ 1774 г. При немъ:

Протоіерей Александръ Евфимовичъ *Ястребовъ*, Казан. 7. Священники: Іоаннъ Іоанновичъ *Пиксановъ*, Казан. 7 и Павелъ Гавріиловичъ *Благовѣстовъ*, Казан. 7.

Церковный староста—куп. Николай Ѳеодоровичъ *Марковъ*, Казан 10.

4) Спасо-Преображенская приходская церковь съ придѣлами во имя Благовѣщенія Пресвятой Богородицы. Существуетъ съ 1785 г. При ней:

Протоіереи: Ѳеодоръ Іоановичъ *Благовидовъ*, Хлѣб. площ. 1 и Квинтиліанъ Александровичъ *Софотеровъ*, уг. Успен. и Преображ. 39.

Церковный староста—куп. Степанъ Петровичъ *Казанцевъ*, Наберж. 7.

5) Успенская приходская церковь съ придѣломъ во имя Алексѣя Митрополита. Существуетъ съ 1828 г. При ней.

Протоіерей Алексѣй Степановичъ *Орловъ*, Преображ. 44. Священникъ Петръ Ермиловичъ *Губкинскій*, Преображ. 44.

Церковный староста—пот. поч. граж. Иванъ Георгіевичъ *Курлинъ*, Казан. 40.

6) Троицкая приходская церковь, съ придѣлами: въ верхнемъ этажѣ—во имя Покрова Пресвятыя Богородицы, въ нижнемъ этажѣ—во имя Николая Чудотворца. Существуетъ съ 1844 года. При ней:

Протоіерей Арсеній Васильевичъ *Ждановъ*, Собор. 142, священники: Іоаннъ Іоанновичъ

Андреевъ, Собор. 111, Константинъ Николаевичъ *Троицкій*, Собор. 140 и Симеонъ Васильевичъ *Сергіевскій*, Никол. 78.

Церковный староста—куп. Владимиръ Степановичъ *Дьяковъ*, уг. Пан. и Самар. 5.

7) Покровская приходская церковь, съ придѣломъ во имя св. Митрофана. Существуетъ ъ 1861 г. При ней:

Протоіерей Николай Іоанновичъ *Русановъ*, Урал. 60, священники: Аркадій Спиридоновичъ *Ключаревъ*, Пан. 101 и Андрей Іоанновичъ *Розовъ* Урал. 60.

Церковный староста—пот. поч граж. Петръ Ивановичъ *Шихобаловъ*, уг. Казан и Воскрес. 49/19.

8) Воскресенская приходская церковь, съ двумя придѣлами: 1-й во имя Преподобнаго оанна Постника и Симеона Христа ради юродиваго и 2-й во имя великомученика Дмитрія Солунскаго. Существуетъ съ 1864 г. При ней:

Протоіерей Николай Іоанновичъ *Воронцовъ*, Садов. 250, священники Василій Ивановичъ *Красносамарскій*, Сокол. 288 и Михаилъ Іоанновичъ *Рождественскій*, Сокол. 228.

Церковный староста—куп. Василій Захаровичъ *Карповъ*, уг. Завод. и Никол. 45/69.

9) Петропавловская приходская церковь, съ придѣломъ во имя Александра Невскаго. Существуетъ съ 1865 г. При ней:

Протоіерей Григорій Александровичъ *Разумовскій*, Оренбург. 70, священники: Павелъ Матвѣевичъ *Зефировъ*, Оренбург. 70 и Іоаннъ Петровичъ *Смирновъ*, Оренбург. 70.

Церковный староста—куп. сынъ Иванъ Яковлевичъ *Соколовъ*, Завод. 58.

10) Ильинская приходская церковь, съ придѣломъ во имя Казанской Божіей Матери, именуемой „Табынской". Существуетъ съ 1889 г. При ней:

Протоіерей Павелъ Петровичъ *Виноградовъ*, Сокол. 117, священники: Афанасій Алексѣевичъ *Рождественскій*, Сокол. 114, Іоаннъ Галактіоновичъ *Беневольскій*, Урал. 88 и Евгеній Васильевичъ *Кесаревъ*, Сокол. 114.

Церковный староста—куп. сынъ Василій Михайловичъ *Сурошниковъ*, Пан. 73.

11) Казанско-Богородицкая единовѣрческая церковь. Существуетъ съ 1856 г. При ней:

Священникъ Тимофей Ивановичъ *Старцевъ*, Предтеч. 55.

Церковный староста—ком. сов. Лаврентій Семеновичъ *Аржановъ*, Казан. 8.

12) Всесвятская кладбищенская церковь съ придѣломъ во имя Воздвиженія Креста Господня. Существуетъ съ 1860. При ней богослуженіе и требы исправляетъ причтъ Кафедральнаго собора.

Церковный староста—куп. Александръ Александровичъ *Савельевъ*, Сарат. 115.

13) Тюремная въ честь Божіей Матери „всѣхъ скорбящихъ радости" церковь (домовая). Существуетъ съ 1854 г. При ней:

Протоіерей Николай Петровичъ *Богоявленскій*, при Губ. тюрьмѣ.

14) Крестовая во имя архистратига Божія Михаила, при Архіерейскомъ домѣ. Существуетъ съ 1877 г. При ней:

Архимандритъ Софроній (экономъ арх. дома).

15) Николаевскаго мужскаго монастыря. При ней:

Настоятель—іеромонахъ *Инокентій*.

16) Иверскаго женскаго монастыря. При ней:

Протоіерей Гавріилъ Михайловичъ *Фармаковскій*, Александр. 1, священники: Василій Александровичъ *Успенскій*, Никол. 232 и Павелъ Георгіевичъ *Третьяковъ*, Сарат. 203.

17) Крестовоздвиженская, въ Засамарской слободѣ. Освящена въ 1898 г. При ней:

Священникъ Николай Васильевичъ *Никольскій*, въ Засамар. слоб.

Церковный староста—(вакансія).

18) Загородная, во имя Сергія Радонежскаго. Существуетъ съ 1894 г. Богослуженіе совершается причтомъ Спасо—Преображенской церкви г. Самары.

Церковный староста—канд. прав Евдокимъ Осиповичъ *Юринъ*, Алек. площ. 81.

19) Іоанно Предтеченская, въ загородномъ архіерейскомъ скитѣ. Существуетъ съ 1867 г. При ней: Іеромонахъ *Порфирій*.

20) Александро-Невская, въ домѣ душевно-больныхъ въ Томашевомъ Колкѣ, въ десяти верстахъ отъ города. Существуетъ съ 1890 г. При ней:

Священникъ Лавръ Іоанновичъ *Малютинъ*, при домѣ душевно-больныхъ.

21) Николаевскаго сиротскаго дома, во имя св. Николая Чудотворца (домовая). Су ствуетъ съ 1869 г. При ней:

Священникъ Аполлоній Лавровичъ *Малютинъ*, Самар. 155.

Церковный староста—ст. сов. Иванъ Семеновичъ *Клюжевъ*, Вознесен. 54.

22) Во имя св. Софіи, Вѣры, Надежды и Любви, при Маріинскомъ пріютѣ. Освящ въ 1898 г. При ней:

Священникъ Леонидъ Афанасьевичъ *Краснослободскій*, Никол. 56.

Церковный староста—куп. Алексѣй Ильичъ *Егоровъ*, Дворян. 112.

23) Іоанно-Богословская, при духовной семинаріи (домовая). Существуетъ съ 187 При ней:

Священникъ Александръ Константиновичъ *Волковскій*. Собор. 173.

24) Сергіевская, при духовномъ училищѣ (домовая). При ней:

Священникъ Валентинъ Валентиновичъ *Умовъ*, Собор. 173.

25) Введенская, при Епархіальномъ женскомъ училищѣ (домовая). Существуетъ съ 18 г. При ней:

Протоіерей Евгеній Николаевичъ *Веригинъ*, Почт. 53.

Священникъ Анатолій Геннадіевичъ *Дроздовъ*, Троиц. 169.

26) Во имя Спаса Нерукотвореннаго Образа, при Самарской мужской гимназіи (домова Освящена въ 1898 г. При ней:

Протоіерей Порфирій Порфирьевичъ *Алексѣевскій*, Никол. 202.

Церковный староста—куп. Ѳеодоръ Григорьевичъ *Первовскій*, Дворян. 60.

27) Рождество-Богородицкая, при реальномъ училищѣ (домовая). Существуетъ съ 1895 При ней:

Протоіерей Пантелеймонъ Николаевичъ *Новиковъ*, Вознес. 37.

28) Іоакимо-Анненская, при городскомъ четырехъ-классномъ училищѣ (домовая). При не

Священникъ Левъ Дмитріевичъ *Григоровъ*. Вознес. 57.

29) Во имя Казанской Божіей Матери, при Ольгинской Общинѣ сестеръ милосердія (дом вая). Богослуженіе совершаетъ при ней причтъ Троицкой церкви.

Церковный староста—пот. поч. граж. Петръ Семеновичъ *Аржановъ*, Сарат. 130.

30) Казанская, при Епархіальной богадѣльнѣ. Сущ. съ 1900 г. Богослуженіе совершают священники—члены комитета свѣчного завода.

Церковный староста—куп. Кузьма Степановичъ *Оборинъ* Никол. 218.

31) Лагерная, военная, во имя Святителя Николая. Существуетъ съ 1894 г. При ней:

Священникъ Іоаннъ Васильевичъ *Сергіевскій*, Троиц. 143.

32) При школѣ земскихъ учительницъ (домовая) При ней

Протоіерей Илья Васильевичъ *Масловъ*, Троиц. 153.

33) Серафимовская, при Шихобаловской богадѣльнѣ (домовая). Богослуженіе совершает причтъ Ильинской церкви.

Духовная Консисторія.

(Уг. Александровской и Соборной, соб. домъ).

Члены штатные: прот. Александръ Евфимовичъ *Ястребовъ*, Казан. 7, священ. Афанасі Алексѣевичъ *Рождественскій*, Сокол. 114, прот. Сергій Алексѣевичъ *Діомидовъ*, церк. дом около Кафедр. собор. и прот. Павелъ Петровичъ *Виноградовъ*, Сокол. 117. Члены сверхштатны прот. Квинтиліанъ Александровичъ *Софотеровъ*, уг. Успенен. и Преображ. 39, прот. Кронид Ѳеодоровичъ *Ивановъ*, Вознес. 50 и свящ. Евгеній Васильевичъ *Кесаревъ*, Сокол. 114. Секре тарь—тит. сов. Петръ Ивановичъ *Зоринъ*, Собор. 141. Столоначальники: кол. ассес. Матвѣ Ивановичъ *Гребневъ*, Ильин. 77, кол. ассес. Константинъ Никандровичъ *Миловзоровъ*, Собор 169, н. ч. Николай Лукичъ *Михайловъ*, Троицк. 163 и кол. регист. Константинъ Павлович *Щербаковъ*. Собор. 205. Казначей—кол. ассес. Василій Ѳеодоровичъ *Утѣхинъ*, при Консисторі Архиваріусъ—тит. сов. Александръ Михайловичъ *Ушаковъ*, Собор. 36. Регистраторъ—кол. ре Яковъ Константиновичъ *Шепелевъ*, Садов. 227.

Епархіальное попечительство о бѣдныхъ духовнаго званія.

Члены: прот. Квинтиліанъ Александровичъ *Софотеровъ*, Преображен. 39, священ. Іоаннъ Галактіоновичъ *Беневольскій*, Урал. 88, свящ. Константинъ Николаевичъ *Троицкій*, Соб. 140 и свящ. Александръ Александровичъ *Докукинъ*, Вознесен. 50. Секретарь—кол. ассес. Василій Ѳеодоровичъ *Утѣхинъ*, при Консисторіи.

Епархіальный Комитетъ православнаго миссіонерскаго общества.

Предсѣдатель—Преосвященный *Константинъ*, Епископъ Самарскій и Ставропольскій. Члены: ректоръ семинаріи, архимандр. *Неофитъ*, Соборн. 157, прот. Валеріанъ Викторовичъ *Лаврскій*, Александр. 42, прот. Илья Васильевичъ *Масловъ*, Троиц. 153, прот. Арсеній Васильевичъ *Ждановъ*, уг. Собор. и Москат. 142, прот. Николай Іоанновичъ *Ласточкинъ*, Вознес. 50, прот. Порфирій Порфирьевичъ *Алексѣевскій*, Никол. 202, іеромонахъ *Ерофей*, Троиц. 116 и д. ст. сов. Андрей Михайловичъ *Вознесенскій*, уг. Успен. и Сарат. д. Евсѣева. Казначей—свящ. Александръ Константиновичъ *Волковскій*, Собор. 193. Дѣлопроизводитель—прот. Алексѣй Степановичъ *Орловъ*, Преображ. 46.

Совѣтъ Братства св. Алексія.

Предсѣдатель—д. ст. сов. Алексѣй Петровичъ *Херувимовъ*, Воз. 90. Товарищъ предсѣдателя—прот. Валеріанъ Викторовичъ *Лаврскій*, Александровск. 42. Члены: прот. Арсеній Васильевичъ *Ждановъ*, уг. Собор. и Москат. 142, прот. Ѳеодоръ Ивановичъ *Благовидовъ*, Хлѣбн. площ. 1, прот. Кронидъ Ѳеодоровичъ *Ивановъ*, Вознес. 50, свящ. Афанасій Алексѣевичъ *Рождественскій*, Сокол. 114, свящ. Михаилъ Александровичъ *Виноградовъ*, Завод. 23, ст. сов. Евгеній Георгіевичъ *Самуиловъ*, Садов. 168 и кол. сов. Константинъ Аполлоновичъ *Казанскій*, уг. Самар. и Александр. $^{175}/_{40}$. Казначей—іеромон. *Іерофей*, при дух. училищѣ.

Комитетъ эмеритальной кассы духовенства Самарской епархіи.

Предсѣдатель—прот. Квинтиліанъ Александровичъ *Софотеровъ*, Успен. 11. Члены: свящ. Іоаннъ Галактіоновичъ *Беневольскій*, Урал. 88 и свящ. Василій Іоанновичъ *Красносамарскій*, Сокол. 226.

Комитетъ епархіальнаго свѣчного завода.

Предсѣдатель—свящ. Дмитрій Николаевичъ *Ксанѳъ*, при свѣчн. заводѣ. Члены: священ. Алексѣй Сергѣевичъ *Ивановъ*, при свѣчн. заводѣ и свящ. Петръ Михайловичъ *Архангельскій* при свѣчн. заводѣ. Бухгалтеръ—Владиміръ Ильичъ *Пиковъ*, Самар. 179.

Редакція Самарскихъ Епархіальныхъ Вѣдомостей.

Редакторъ—кол. сов. Константинъ Аполлоновичъ *Казанскій*, уг. Сам. и Алексан. $^{175}/_{40}$.

Епархіальный Училищный Совѣтъ.

Предсѣдатель—канд. богосл. прот. Илья Васильевичъ *Масловъ*, Троиц. 153. Члены Совѣта постоянные: прот. Сергій Алексѣевичъ *Діомидовъ*, церк. домъ при кафедр. соборѣ, прот. Порфирій Порфирьевичъ *Алексѣевскій*, Никол. 202, свящ. Семенъ Васильевичъ *Сергіевскій*, онъ-же казначей, Никол. 78, свящ. Дмитрій Александровичъ *Александровъ* Никол. д. жен. монастыря, ст. сов. Павелъ Александровичъ *Преображенскій*, Соборн. 159, стат. сов. Сергѣй Ивановичъ *Преображенскій*, Троиц. 157, канд богосл. Николай Александровичъ *Архангельскій*, онъ-же дѣлопроизводитель, уг. Александр. и Садов. 163, Евдокимъ Осиповичъ *Юринъ*, Алексѣев. пл. 81 и двор. Владиміръ Николаевичъ *Карамзинъ*; сверхштатные члены Совѣта: Дмитрій Яковлевичъ *Слободчиковъ*, Самар. 124 и канд. богосл. Константинъ Аполлоновичъ *Казанскій*, уг. Самар. и Александр. $^{175}/_{40}$; по должности: канд. богосл. прот. Іоаннъ Васильевичъ *Майерановъ*, Завод. 94 и д. ст. сов. Григорій Андреевичъ *Гравицкій*, Хлѣб. площ. д. Полякова. Епархіальный Наблюдатель церковныхъ школъ—прот. Іоаннъ Васильевичъ *Майерановъ*, Завод. 94.

Духовная Семинарія.

(Собор. ул. д. № 157).

Ректоръ семинаріи—канд. богосл. Архимандритъ *Неофитъ*, при семинаріи. Инспектор маг. богосл. ст. сов Дмитрій Николаевичъ *Дубакинъ*, при семинаріи. Помощники Инспекто канд. богосл. Константинъ Ивановичъ *Смагинъ*, Троицк. 157, канд. богосл. Александръ Ал сандровичъ *Кремлевъ*, при семинаріи и канд. богосл. Петръ Ивановичъ *Ивановъ*, при семинар Почетный блюститель—куп. Иванъ Яковлевичъ *Соколовъ*, уг. Завод. и Собор. 58/56. Препод ватели: канд. богосл. ст. сов. Василій Николаевичъ *Малиновскій*, Александр. 68, канд. богос ст. сов. Никаноръ Степановичъ *Братолюбовъ*, Троиц. 142, канд. богосл. ст. сов. Евгеній Е ровичъ *Самуиловъ*, Садов. 168, канд. богосл. ст. сов. Аркадій Егоровичъ *Третьяковъ*, Сад 221, канд. богосл. ст. сов. Павелъ Александровичъ *Преображенскій*, Собор. 159, канд. бого ст. сов. Василій Алексѣевичъ *Пьянковъ*, Собор. 193, канд. богосл. ст. сов. Сергѣй Иванов *Преображенскій*, Троиц. 157, канд. богосл. ст. сов. Александръ Павловичъ *Надежинъ*, Ура 106/108, канд. богосл. ст. сов. Василій Яковлевичъ *Арефьевъ*, уг. Сѣн. и Торгов. 90, кан богосл. статск. сов. Василій Ивановичъ *Благоразумовъ*, Александр. 66, канд. богосл. кол. со Александръ Θеодоровичъ *Малышевъ*, Сокол. 242, канд. богосл. кол. сов. Константинъ Апол новичъ *Казанскій*, уг. Сам. и Алексан. 175/40 и канд. богосл. Алексѣй Ивановичъ *Чекановск* при семинаріи. Учитель пѣнія—Савва Николаевичъ *Кикутъ*, Сокол. 206. Учитель рисованія-Кирикъ Николаевичъ *Вороновъ*, Почт. 60. Духовникъ семинаріи—свящ. Александръ Константи новичъ *Волковскій*, онъ-же секретарь, Соб. 193. Экономъ семинаріи—діак. Василій Θеодорови *Смирновъ*, при семин. Врачъ—Левъ Леонтьевичъ *Клыковъ*, Сад. 208. Фельдшеръ—Севастья Матвеевичъ *Васякинъ*, при семин. Письмоводитель—Прокопій Егоровичъ *Кузьминъ*, при сем

Епархіальное женское училище.

(Саратов. ул·, д. № 98).

Предсѣдатель Совѣта—прот. Алексѣй Степановичъ *Орловъ*, Преображ. 44. И. д. Начальни училища—Аполлинарія Михайловна *Кильдюшевская*, Сарат. 98. Инспекторъ классовъ, онъ-ж и законоучитель—прот. Евгеній Николаевичъ *Веригинъ*, Почт. 53. Члены Совѣта: прот. Га ріилъ Михайловичъ *Фармаковскій*, уг. Сар. и Александр. 1 и свящ. Михаилъ Александрови *Виноградовъ*, Завод. 23. Преподаватели: свящ. Анатолій Геннадіевичъ *Дроздовъ*, онъ-же дѣл производитель, Троиц. 169, кол. ассес. Николай Александровичъ *Архангельскій*, Садов. 16 кол. сов. Константинъ Аполлоновичъ *Казанскій*, уг. Самарск. и Александр. 40/175, Екатери Степановна *Кильдюшевская*, Преображ. 27, кол. сов. Петръ Ивановичъ *Соковнинъ*, Почт. 4 Михаилъ Константиновичъ *Алмазовъ*, Александр. 64, Александръ Павловичъ *Поспѣловъ*, Трои 163, Павелъ Ивановичъ *Златогорскій*, Соб. 206, кол. сов. Александръ Феодоровичъ *Малышев* Сокол. 242, Веніаминъ Флегонтовичъ *Громовъ*, Ник. 149, Александра Никифоровна *Азяская* Саратовск. 84 и Тимофей Ивановичъ *Восходовъ*, Алексѣевск. 11. Учитель рисованія—Кирик Николаевичъ *Вороновъ*, Почт. 60. Преподавательница гигіены—женщина-врачъ Людмила Па ловна *Бѣлова-Васильева*, Сад. 147. Классныя воспитательницы: Аполлинарія Васильевна *Уварова* при училищѣ, Агнія Павловна *Федорова*, при училищѣ, Анна Александровна *Астрадымова* при училищѣ, Екатерина Петровна *Изольева*, при училищѣ, Вѣра Павловна *Румянцева*, пр училищѣ, Анна Григорьевна *Львова*, при училищѣ, Марія Помпеевна *Сердобова*, при училищѣ Клавдія Петровна *Буртасовская*, при уч. и Марія Александровна *Степанова*, при уч. Помощниц классныхъ воспитательницъ: Александра Михайловна *Виноградова*, при училищѣ, Анна Ва-сильевна *Киселева*, при училищѣ, Марія Ниловна *Промптова*, при училищѣ, Екатерина Николаевн *Никольская*, при училищѣ и Анна Васильевна *Евфимова*, при училищѣ. Инспектриса музык —Марія Васильевна *Богдановичъ*, Мос. 73. Учительницы музыки: Клавдія Алексѣевна *Денисова* Вознес. 108, Ольга Феодоровна *Надеждина*, Сарат. 76, Елизавета Яковлевна *Кунцендорфъ* Никол. 78, Людмила Прокопьевна *Добросердова*, Почт. 48, Пелагея Васильевна *Віанцева* Урал. 88, Александра Гавриловна *Фармаковская*, уг. Сарат. и Александр. 1, Ольга Евгеньевн *Веригина*, Почт. 53, Нина Николаевна *Громова*, Сѣн. 11 и Валентина Павловна *Тимашева* Казан. 52. Учитель музыки на скрипкѣ—Брониславъ Викторовичъ *Петрусевичъ*, Самар. 185.

тельница образцовой школы—Аполлинарія Ивановна *Дмитріева*, Сарат. 84. Законоучитель олы—свящ. Александръ Константиновичъ *Волковскій*, Собор. 193. Экономъ училища—діак. меонъ Карповичъ *Колесниковъ*, при училищѣ. Врачъ—Иванъ Брониславовичъ *Онуфровичъ*, ратовская 120.

Духовное училище.

(Уг. Собор. и Хлѣб. ул. д. № 173).

Смотритель училища—ст. сов. Димитрій Михайловичъ *Смирновъ*, Собор. 173. Помощникъ мотрителя—іеромонахъ *Іерофей*, Троицк. 116. Члены правленія: прот. Николай Іоанновичъ *асточкинъ*, Вознес. 50, свящ. Павелъ Матвѣевичъ *Зефировъ*, Оренбург. 70 и свящ. Михаилъ вановичъ *Рождественскій*, Сокол. 228. Учителя: ст. сов. Никандръ Викторовичъ *Пальмовъ*, льин. 129, ст. сов. Петръ Ивановичъ *Андреевъ*, Самар. 104, свящ. Валентинъ Валентиновичъ *мовъ*, Собор. 193, кол. ассес. Алексѣй Михайловичъ *Ароновъ*, Почт. 42 и кол. сов. Василій асильевичъ *Горбуновъ*, Самар. 167. Учитель пѣнія—Савва Николаевичъ *Кикутъ*, Сок. 206. итель чистописанія—Александръ Матвѣевичъ *Лепоринскій*, при губер. тюрьмѣ. Надзиратели чилища: Василій Николаевичъ *Тихомировъ*, Троиц. 116 и Геннадій Дмитріевичъ *Мостовскій*, роиц. 116. Врачъ при училищѣ—вакансія. Фельдшеръ—Иванъ Васильевичъ *Соколовъ*, при уб. Зем. больницѣ. Письмоводитель—Семенъ Евфимовичъ *Лебедевъ*, уг. Сок. и Симб. 171.

Монастыри въ Самарской губерніи.

Въ городѣ Самарѣ.

Мужскій 3-го класса, во имя Святителя Николая Чудотворца, въ верстѣ отъ города. чрежденъ въ 1863 году. Настоятель—іеромонахъ *Иннокентій*.

Иверскій женскій общежительный. Учрежденъ въ 1855 году подъ именемъ женской общины, которая въ 1860 году возведена на степень монастыря. Настоятельница—игуменія *Феофанія*.

Въ Самарскомъ уѣздѣ.

Раковскій—Троицкій, общежительный женскій, въ 70 верстахъ отъ города Самары, между ками Большой Каменкой и Раковкой. Учрежденъ въ 1862 г. Настоятельница—игуменія *Софія*.

Въ городѣ Бугульмѣ.

Казанско-Богородицкій, общежительный женскій. Учрежденъ въ 1879 году подъ именемъ женской общины, которая въ 1889 году возведена на степень монастыря. Настоятельница—игуменія *Нина*.

Въ Бугульминскомъ уѣздѣ.

Александро-Невскій, мужскій общежительный, въ 15 верстахъ отъ города Бугульмы. Основанъ въ 1867 году. Настоятель—архимандритъ *Геронтій*.

Въ городѣ Бугурусланѣ.

Покровскій, общежительный женскій. Учрежденъ въ 1860 году подъ именемъ женской общины, которая въ 1874 г. переименована въ монастырь. Настоятельница—игуменія *Каллиста*.

Въ городѣ Бузулукѣ.

Тихвинскій—Богородицкій, женскій общежительный. Учрежденъ въ 1847 г. подъ именемъ женской общины, которая въ 1859 году возведена на степень монастыря. Настоятельница—игуменія *Херувима*.

Въ Бузулукскомъ уѣздѣ.

Спасо-Преображенскій, общежительный мужскій. Основанъ въ 1853 году. Настоятел игуменъ *Модестъ*.

Мойскій—Троицкій, мужскій общежительный, въ 33 верстахъ отъ города Бузулука, с. Мойкѣ. Учрежденъ въ 1860 году. Настоятель-архимандритъ *Епифаній*.

Ключегорскій, Богородицко-Казанскій, женскій общежительный, въ 70 верстахъ отъ гор Бузулука, при с. Ключегорьѣ. Учрежденъ въ 1880 году. Настоятельница—игуменія *Ерміо*

Свято-Троицкій женскій монастырь близъ с. Коржевки, въ 90 верс. отъ города Бузул Учрежденъ въ 1898 году. Настоятельница—игуменія *Елизавета*.

Въ городѣ Николаевскѣ.

Вознесенскій, женскій общежительный. Учрежденъ въ 1860 году подъ именемъ женс общины, которая въ 1870 году переименована въ монастырь. Настоятельница—игуменія *Зоя*

Въ Николаевскомъ уѣздѣ.

Воскресенскій, единовѣрческій, мужскій общежительный, въ 60 вер. отъ гор. Николаевск при рѣкѣ Большомъ Иргизѣ близъ с. Криволучья. Учрежденъ въ 1829 году. Настоятель-архимандритъ *Марсалій*.

Спасо-Преображенскій, единовѣрческій, общежительный мужскій, въ 8 верстахъ отъ горо Николаевска, при рѣкѣ Большомъ Иргизѣ. Учрежденъ въ 1836 г. Намѣстникъ—архим *Макарі*

Никольскій, единовѣрческій, общежительный женскій, въ 5 верстахъ отъ гор. Николаевск при рѣкѣ Большомъ Иргизѣ. Учрежденъ въ 1843 году. Настоятельница—игуменія *Серафим*

Чагринскій-Покровскій, женскій общежительный, въ 70 верст. отъ города Николаевск при рѣкѣ Чагрѣ. Учрежденъ въ 1874 году подъ именемъ общины, которая въ 1885 год переименована въ монастырь. Настоятельница—игуменія *Агнія*.

Въ городѣ Новоузенскѣ.

Свято-Троицкій, женскій общежительный. Учрежденъ въ 1868 году. Настоятельница-игуменія *Ангелина*.

II. Римско-Католическаго вѣроисповѣданія.

Куратъ Самарскаго р.-катол. прихода ксендзъ Игнатій Іосифовичъ *Лапшисъ*, Сарат. 167 Синдики: старш.—Иванъ Адольфовичъ *Томашевскій*, Наб. р. Самарки 22, инж. техн. Владимір Іосифовичъ *Литвиновичъ*, Сам. 147 и канд. Владиславъ Антоновичъ *Средницкій*, Двор. 124

III. Евангелическо-Лютеранскаго вѣроисповѣданія.

Пасторъ—Вольдемаръ Фридриховичъ баронъ *Энгельгардтъ*, Дворян. 129.

IV. Моисеева закона.

Казенный раввинъ—М. И. *Френкель*, Саратов. 54. Духовный раввинъ—Мозесъ Беров *Блюмбергъ*, Панск. 103. Предсѣдатель хозяйственнаго правленія—инжен. техн. Левъ Львовичъ *Зелихманъ*, Сарат. 54.

V. Магометанскаго вѣроисповѣданія.

Ахунъ—Шигабутдинъ Хуснюдиновичъ *Минюшевъ*, Казан. 75. Указный мулла—Мухамедъ-Фатыхъ Шигабутдиновичъ *Муртазинъ*, Казан 85. Указный муэззинъ—Хасанша Мухамедзяновичъ *Габдулбоготовъ*, Завод 24.

Гражданское Вѣдомство.

Министерство Внутреннихъ Дѣлъ.

Губернаторъ—Камергеръ Двора Его Императорскаго Величества д. ст. сов. Владиміръ асильевичъ *Якунинъ*, Казан. д. Шихобалова.

Вице-Губернаторъ—над. сов. Степанъ Петровичъ *Бѣлецкій*.

Канцелярія Губернатора.

(При кварт. Губернатора, Казан. ул. д. Шихобалова).

Управляющій Канцеляріею—кол. сов. Николай Гавриловичъ *Благовѣстовъ*, кварт. Губерна- ора. Помощники Правителя: старшіе—кол. сек. Дмитрій Антоновичъ *Кругляковъ*, Никол. 146 кол. рег. Дмитрій Афанасьевичъ *Пршемецкій*, Сарат. 42, младшіе—и. об. регистратора кол. ег. Андрей Терентьевичъ *Ковалевъ*, кварт. Губернатора и н. ч. Григорій Антоновичъ *Ененко*, б. сад. по город. плану № 177. Регистраторъ—вакансія.

Чиновники особыхъ порученій при Губернаторѣ.

Старшій—кол. сек. Владимиръ Михайловичъ *Балясный*, гост. Ивановыхъ. Младшіе: н. ч. ладимиръ Егоровичъ *Эрдели*, гост. Ивановыхъ и кол. рег. Василій Степановичъ *Сердобинскій*, ознес. ул. д. Ляховскаго.

Губернское Правленіе.

Вице—Губернаторъ—над. сов. Степанъ Петровичъ *Бѣлецкій*. Совѣтники: 2-го отд. старшій—ст. сов. Иванъ Афанасьевичъ *Протопоповъ*, Завод. 22, 1-го отд.—кол. ассес. Владимиръ Яковлевичъ *Крыжановскій*, Вознес. ул. д. Вальдовскаго.

Строительное Отдѣленіе.

(При Губ. Правленіи).

Губернскій Инженеръ—над. сов. Платонъ Васильевичъ *Шаманскій*, Дворян. 24. Губернскій Архитекторъ—кол. ассес. Альфредъ Августовичъ *Даугель*, Троиц. 151. Младшій Инженеръ—ад. сов. Зильманъ Беніаминовичъ *Клейнерманъ*, Сарат. ул. д. Челышева. Младшій Архитекторъ—тит. сов. Алексѣй Алексѣевичъ *Волошиновъ*, Дворян. 24.

Врачебное Отдѣленіе.

(При Губ. Правленіи).

И. д. Врачебнаго Инспектора—ст. сов. Дмитрій Петровичъ *Борейша*, Предтеч. 37. Помощникъ Врачебнаго Инспектора—ст. сов. Антонъ Іосифовичъ *Родзевичъ*, Казан. 89. Фармацевтъ—ст. сов. Леопольдъ Андреевичъ *Греве*, Сарат. и Предтеч. 25/119.

Ветеринарное Отдѣленіе.

(При Губ. Правленіи).

Губернскій Ветеринарный Инспекторъ—над. сов. Александръ Александровичъ *Виноградовъ*, Вознес. 76. Младшій Губернскій Ветеринаръ—вакансія. Пунктовые: кол. сов. Федоръ Владимировичъ *Якимовъ*, Троиц. 113 и при ст. „Самара“ Самаро-Злат. ж. д.—кол. сов. Михаилъ Антоновичъ Шевелевъ, Садов. 168.

Канцелярія Губернскаго Правленія.

Секретарь—н. ч. Василій Ивановичъ *Лебедевъ*, Сѣн. 148. Дѣлопроизводители: над. со Николай Валеріановичъ *Козьминъ*, Собор. 123, над. сов. Василій Алексѣевичъ *Покровскі* Садов. 125, кол. ассес. Валентинъ Васильевичъ *Семибратовъ*, Самар. 78, кол. ассес. Григор Дмитріевичъ *Любецкій*, Урал. 114, кол. ассес. Федоръ Федоровичъ *Викторовъ*, Казан. 84 тит. сов. Клементій Васильевичъ *Зотовъ*, Никол. 17. Начальникъ газетнаго стола—вакансі Помощникъ начальника газетнаго стола—н. ч. Карлъ Эдуардовичъ *Мецлеръ*, уг. Садов. Почт. 38/145. Помощники дѣлопроизводителей: губ. сек. Сергѣй Васильевичъ *Федоровъ*, Преображ 61, кол. рег. Гавріилъ Ивановичъ *Константиновъ*, Алексѣев. 89/91, губ. сек. Павелъ Васильевичъ *Крапивный*, Александр. 60 и н. ч. Веніаминъ Васильевичъ *Поттосинъ*, Троиц 135. Регистраторъ—тит. сов. Николай Ивановичъ *Булановъ*, Сокол. 58. Помощникъ регистратора—кол. сек. Василій Федоровичъ *Мошковъ*, Никол. 226. Архиваріусъ—тит. сов. Василі Семеновичъ *Архаровъ*, Сокол. 246. Помощникъ архиваріуса—н. ч. Иванъ Ивановичъ *Волков* Вознес. 24.

Типографія Губернскаго Правленія.

(Уг. Завод. и Сарат. ул., д. Вощакина).

Смотритель типографіи—н. ч. Петръ Григорьевичъ *Петровъ*, Сарат. 193.

Губернское по воинской повинности Присутствіе.

(При Губ. Правленіи).

Предсѣдатель—Губернаторъ. Члены: Губернскій Предводитель Дворянства, Вице-Губернаторъ, Предсѣдатель Губернской Земской Управы, Членъ Губернской Земской Управы—кол. сек Николай Сергѣевичъ *Тресвятскій*, Преображ. 40, Прокуроръ Окружнаго Суда и командиръ Бузулукскаго полка—полк. *Барановъ*, Сарат. 163. Непремѣнный Членъ—кол. сов. Борисъ Николаевичъ *Мухановъ*, Воскрес. 44. Секретарь—кол. сек. Петръ Александровичъ *Разумовъ*, Преображ. 65. Врачи: Губернскій Врачебный Инспекторъ и врачъ Бузулукскаго полка—*Мургузовъ*, Дворян. ул. д. Паньшина.

Губернское по земскимъ и городскимъ дѣламъ Присутствіе.

(При Губ. Правленіи).

Предсѣдатель—Губернаторъ. Члены: Вице-Губернаторъ, Губернскій Предводитель Дворянства, Управляющій Казенною Палатою, Прокуроръ Окружнаго Суда, Предсѣдатель Губернской Земской Управы, Городской Голова, Члены отъ Губернскаго Земскаго Собранія и отъ Городской Думы. Непремѣнный Членъ—кол. сов. Петръ Владимировичъ *Кругликовъ*, уг. Никол. и Алексѣев. 206/21. Секретарь—кол. сов. Викторъ Николаевичъ *Громовъ*, Троиц. 111.

Губернскій Статистическій Комитетъ.

(Канцелярія—при Губ. Правленіи).

Предсѣдатель—Губернаторъ. Помощникъ Предсѣдателя—вакансія. Почетный Членъ—Преосвященный Константинъ, Епископъ Самарскій и Ставропольскій. Непремѣнные Члены: Губернскій Предводитель Дворянства, Вице-Губернаторъ, Управляющій Государственными Имуществами, Директоръ мужской гимназіи, Директоръ народныхъ училищъ, Кафедральный прот. и Городской Голова. Дѣйствительные Члены: (по званію) Уѣздные Предводители Дворянства, (избранію) Камергеръ Двора Его Величества, кн. Федоръ Сергѣевичъ *Голицынъ*, С-Петербургъ, ст. сов. Несторъ Васильевичъ *Постниковъ*, Сарат. 113, купцы: Иванъ Львовичъ *Санинъ*, уг. Дворян. и Москат. 134/16, Федоръ Дмитріевичъ *Щеткинъ*, въ соб. имѣніи Самар. у., ст. сов. Николай Александровичъ *Спасскій*, г. Вольскъ. Секретарь—ст. сов. Иванъ Афанасьевичъ *Протопоповъ*, Завод. 22.

Губернское Присутствіе.

(Уг. Сарат. и Москат. ул. д № $^{151}/_{24}$).

Председатель—Губернаторъ. Члены: Вице-Губернаторъ, Губернскій Предводитель Дворянства, Председатель Окружнаго Суда, Прокуроръ Окружнаго Суда, Управляющій Казенною Палатою, Начальникъ Управленія Земледѣлія и Государственныхъ Имуществъ и Председатель Губернской Земской Управы. Непремѣнные Члены: ст. сов. Дмитрій Яковлевичъ *Слободчиковъ*, Самар. 124, ст. сов. Дмитрій Кирилловичъ *Черносвитовъ*, Сарат. 114 и над. сов. Петръ Порфирьевичъ *Чембулатовъ*, Александр. 32 Секретарь—губ. сек. Александръ Дмитріевичъ *Прокофьевъ*, уг. Никол. и Александр. д. жен. монастыря. Чиновникъ особыхъ порученій переселенч. Управленія—кол. сов. Александръ Владимировичъ *Колмаковъ*, уг. Сокол. и Алексѣев. $^{58}/_{60}$.

Губернскій Попечительный о тюрьмахъ Комитетъ.

(При Тюремн. Инспекціи).

Вице-Президенты: Преосвященный Константинъ, Епископъ Самарскій и Ставропольскій, Губернаторъ и Прокуроръ Саратовской Судебной Палаты. Директоры: Вице-Губернаторъ, Губернскій Предводитель Дворянства, Управляющій Казенною Палатою, Прокуроръ Окружнаго Суда, Уѣздный Членъ Окружнаго Суда по Самарскому уѣзду, Губернскій Тюремный Инспекторъ, Губернскій Врачебный Инспекторъ, Губернскій Инженеръ, Председатель Губернской Земской Управы, Городскіе Судьи, Городской Голова, Председатель Уѣздной Земской Управы, Полиціймейстеръ, ст. сов. Леопольдъ Андреевичъ *Греве*, уг. Предтеч. и Саратов. $^{25}/_{119}$ и пот. поч. гражд. Александръ Георгіевичъ *Курлинъ*, уг. Сарат. и Алексѣев. $^{169}/_{15}$. Бухгалтеръ и контролеръ—тит. сов. Александръ Федоровичъ *Колпашниковъ*, Троиц. ул. д. Назаровой. Вр. и. об. Секретаря—над. сов. Владимиръ Даниловичъ *Богомоловъ*, Урал. 39.

Губернскій Предводитель Дворянства Камергеръ Двора Его Императорскаго Величества Александръ Николаевичъ *Наумовъ*, Дворян. ул. соб. домъ.

Дворянское Депутатское Собраніе.

(Уг. Казан. и Воскрес. д. Дворянства № 48).

Председатель—Губернскій Предводитель Дворянства. Депутаты отъ дворянъ уѣздовъ: Самарскаго—кол сек. Владимиръ Константиновичъ *Ромодановскій*, Москат. 65, Ставропольскаго—Павелъ Михайловичъ *Наумовъ*, с. Головкино, Ставр у., Бузулукскаго—кол. сов. Александръ Ивановичъ *Ковзанъ*, г. Бузулукъ, Бугурусланскаго—кол. сек. Дмитрій Васильевичъ *Обуховъ*, Вознес. 53, Бугульминскаго—тит. сов. Иванъ Александровичъ *Рудинъ*, с. Репьевка, Бугульм. у., Николаевскаго—тит. сов. Евгеній Викторовичъ *Бонковскій*, въ соб. имѣніи Никол. у. и Новоузенскаго—кол. рег. Сергѣй Николаевичъ *Алашеевъ*, Сарат. 108. Секретарь Дворянства—тит. сов. Семенъ Алексѣевичъ *Колеминъ*, Казан. ул. д. Дворянства.

Управленіе Самарскаго Почтово-Телеграфнаго Округа.

(Уг. Успен. и Никол. д. № 47).

Начальникъ округа—ст. сов. Михаилъ Фомичъ *Воронковъ*, уг. Успен. и Никол. 47. Помощникъ его—кол. сов. Александръ Захаровичъ *Ивановъ*, уг. Пан. и Дворян. $^{96}/_{20}$. Главный механикъ—инж. кол. сов. Дмитрій Фирсовичъ *Рукавишниковъ*, уг. Пан. и Дворян. $^{96}/_{20}$. Чиновникъ особыхъ порученій—кол. сов. Василій Васильевичъ *Полунинъ*, Духовн. 24. Дѣлопроизводитель—тит. сов. Иванъ Ивановичъ *Родіоновъ*, уг. Успен. и Никол. 47. Помощники дѣлопроизводителя: н. ч. Павелъ Матвѣевичъ *Пасхинъ*, Сарат. 40, кол. рег. Павелъ Петровичъ *Волковъ*, Сарат. 45, н. ч. Владимиръ Георгіевичъ *Подгурскій*, Троиц. 86 и кол. ассес. Александръ Дмитріевичъ *Волоховъ*, Собор. 16. Бухгалтеръ—кол. ассес. Иванъ Федоровичъ *Виллинскій*, Никол. 63. Помощникъ бухгалтера—кол. рег. Спиридонъ Борисовичъ *Киселевъ*, Воскрес. 43. Архиваріусъ журналистъ—тит. сов. Дмитрій Тимофеевичъ *Цыпленковъ*, Воскрес. 57. Старшій механикъ—губ. сек. Борисъ Казимировичъ *Шостаковичъ*. Никол. 38. Младшій механикъ—кол. рег. Александръ Александровичъ *Лапинъ*, Воскрес. 84. Счетные чиновники: н. ч. Иванъ Андреевичъ *Дамановъ*, Собор. 11, н. ч. Леонидъ Ивановичъ *Шпилярскій*, Никол. 78 и кол. рег. Илья Васильевичъ *Черняйкинъ*, Казан. 20.

Самарская почтовая контора.

(Уг. Пан. и Дворян. ул. д. № $^{96}/_{20}$).

Начальникъ конторы—ст. сов. Освальдъ Освальдовичъ *Розенбергеръ*, уг. Двор н. и Па $^{96}/_{20}$. Помощникъ начальника—кол. ассес. Карлъ Карловичъ *Ослингъ*, уг. Пан. и Дворян. $^{96}/$

Самарская телеграфная контора.

(Уг. Пан. и Дворян. ул. д. № $^{96}/_{20}$).

Начальникъ конторы—инж. тит. сов. Владимиръ Леопольдовичъ *Добровольскій*, уг. Па и Дворян. $^{96}/_{20}$. Чиновникъ 1-го раз.—над. сов Иванъ Берентовичъ *Шукгардтъ*, уг. Пан. Дворян. $^{96}/_{20}$.

Самарское Биржевое почтово—телеграфное отдѣленіе.

Завѣдующій отдѣленіемъ—тит. сов. Федоръ Ивановичъ *Финиковъ*, въ зданіи биржи.

Самарское городское почтовое отдѣленіе.

(Ярмарочная ул. д. Кирилова).

Завѣдующій отдѣленіемъ—н. ч. Яковъ Ванифатьевичъ *Погорѣловъ*, Ярмарочн. 23.

Самарское желѣзно-дорожное почтовое отдѣленіе.

(При вокзалѣ).

Начальникъ отдѣленія—кол. сов. Иванъ Алексѣевичъ *Страховъ*, при вокзалѣ Самар Злат. ж. д. въ г. Самарѣ.

Самарская телефонная станція.

(Уг. Пан. и Дворян. ул. д. № $^{96}/_{20}$).

Завѣдующій телефонною сѣтью—тит. сов. Владимиръ Ивановичъ *Елькинъ*, уг. Пан. Дворян. $^{96}/_{20}$.

Самарское Городское Полицейское Управленіе.

(Саратов ул. д. город. общ. № 116).

Полицiймейстеръ—над. сов. Всеволодъ Владимировичъ *Критскій*, Сарат. 116. Помощник Полицiймейстера—кол. ассес. Павелъ Степановичъ *Добротворскій*, Завод. ул. д. Молчанова Секретарь Полиціи—кол. сек. Николай Михайловичъ *Матвѣевъ*, Самар. 8.

Первая часть города Самары.

(Управ. 1-й части на Полиц. площ. въ д. город. общ.).

Приставъ 1-й части—тит. сов. Николай Васильевичъ *Алексѣевскій*, квартира при част Помощники Пристава: 1-го уч.—н. ч. Калина Прохоровичъ *Широковъ*, Дворян. 37. 2-го уч.— н. ч. Владимиръ Карловичъ *Хульбергъ*, Полиц. будка на Волгѣ и 3-го уч.—губ. сек. Дмитрі Федоровичъ *Балинъ*, Москат. 12.

Околоточные надзиратели: 1-го околот.—тит. сов. Николай Осиповичъ *Ястребовъ*, Засамар. слоб., завѣдуетъ пожнями и Засамарской слободой, 2-го околот.—н. ч. Петръ Арсентьевичъ *Транквилицкій*, Духов. ул. д. Пугина, завѣдуетъ косой, береговымъ пространствомъ р Волги до Старо-Самарской улицы и р. Самарки до Полицейской площади и кварталами: 1, 2 3, 4 и 5. 3-го околот.—отстав. поруч. Василій Ивановичъ *Свидерскій*, Преображ. ул. д Юриной, завѣдуетъ Полицейской площадью, Александровскимъ скверомъ, берегомъ Волги между Старо-Самарской и Успенской ул. и кварталами: 6, 7, 8, 9 и 10, 4-го околот.—губ. сек.

Степанъ Григорьевичъ *Полкановъ*, Воскрес. 47, завѣдуетъ кварталами: 15, 16, 17, 22, 23 и 24 съ прилегающей къ нимъ Алексѣевскою площадью, 5-го околот.—вакансія, завѣдуетъ береговымъ пространствомъ р. Волги отъ Успенской до Предтеченской улицы съ пристанями и кварталами: 18, 19, 20, 21, 43, 44 и 45, 6-го околот.—н. ч. Иванъ Александровичъ *Кругловъ*, Казан. ул. д. Парадѣевой, завѣдуетъ кварталами: 40, 41, 42, 46, 47 и 48 съ прилегающей къ нимъ Алексѣевской площадью, 7-го околот.—н. ч. Сергѣй Петровичъ *Ливановъ*, завѣдуетъ берегомъ Волги отъ Предтеченской до Александровской улицы, Струковскимъ садомъ, театральной площадью и кварталами: 67, 68, 69, 70, 71, 72 и 93 и 8-го околот.—н. ч. Алексѣй Михайловичъ *Мерзляковъ*, Полиц. будка на Волгѣ.

Вторая часть города Самары.

(Управ. 2-й части на Садов. ул. д. № 56).

Приставъ 2-й части—кол. сек. Александръ Васильевичъ *Гориновъ*, квартира при части. Помощники пристава: 1-го уч.—н. ч. Михаилъ Николаевичъ *Селезневъ*, Завод. ул. д. Молчанова, 2-го уч.—вакансія и 3-го уч.—кол. рег. Капитонъ Вадимовичъ *Чистяковъ*, Садов. 259.

Околоточные надзиратели: 1-го околот.—н. ч. Михаилъ Васильевичъ *Днѣпровскій*, Никол. 27, завѣдуетъ береговымъ пространствомъ Самарки отъ Саратовской до Соборной улицы и кварталами: 11, 12, 13, 14, 25, 26, 38 и 39, 2-го околот.—н. ч. Іосифъ Мартыновичъ *Ганюкевичъ*, Собор. 106, завѣдуетъ берегомъ Самарки отъ Соборной до Садовой улицы и кварталами: 27, 28, 29 и 35, 3-го околот—н. ч. Филипъ Сергѣевичъ *Цыплаковъ*, Самар. 114, завѣдуетъ Троицкимъ базаромъ и кварталами: 36 и 37, 4-го околот.—н. ч. Степанъ Семеновичъ *Большуновъ*, Сокол. 43, завѣдуетъ кварталами: 51, 52, 53, 62 и 63, 5-го околот.—н. ч. Александръ Владимировичъ *Зарѣцкій*, Никол. у. д. Калачикова, завѣдуетъ кварталами: 49, 50, 64, 65 и 66, 6-го околот—н. ч. Матвѣй Васильевичъ *Лапшевъ*, Садов. 223, завѣдуетъ кварталами: 76, 77, 90, 91, 95 96, 7-го околот.—н. ч. Дмитрій Дмитріевичъ *Любецкій*, Урал. 114, завѣдуетъ Соборной площадью, скверомъ и кварталами: 73, 74, 75, 92 и 94.

Третья часть города Самары.

(Управ. 3-й части на Воскрес. площ. д. № $^{10}/_{197}$).

Приставъ 3-й части—кол. сек. Александръ Михайловичъ *Тедерсъ*, квартира при части. Помощники пристава: 1-го уч.—н. ч. Семенъ Алексѣевичъ *Молчановъ*, Троиц. 162 и 2-го уч—н. ч. Владиміръ Васильевичъ *Казанскій*, Садов. 232.

Околоточные надзиратели: 1-го околот.—н. ч. Александръ Григорьевичъ *Хрящевскій*, уг. Симбир. и Собор. 210, завѣдуетъ берегомъ Волги отъ Александровской до Ярмарочной улицы и кварталами: 95, 109, 110, 110 а и 110 б, 2-го околот.—н. ч. Степанъ Степановичъ *Машошинъ*, Садов. 270, завѣдуетъ берегомъ Волги отъ Ярмарочной до Оренбургской улицы, Воскресенской площадью и кварталами: 111, 112, 113, 116, 117 и 118, 3-го околот.—н. ч. Владиміръ Николаевичъ *Макаровскій*, Оренбург. 13, завѣдуетъ берегомъ Волги отъ Оренбургской вверхъ по теченію со всѣми дачами, расположенными по лѣвую сторону скитской дороги и кварталами: 129, 130, 131, 132, 133 и 134, 4-го околот.—губ. сек. Борисъ Даниловичъ *Семеновъ*, уг. Сокол. и Торгов. $^{38}/_{252}$, завѣдуетъ кварталами: 103, 104, 105, 106, 107, 108, 114, 115, 122, 123 и 124, 5-го околот.—н. ч. Борисъ Михайловичъ *Алашеевъ*, Садов. 255, завѣдуетъ кварталами: 119, 120, 121, 125, 126, 127, 128, 135, 136, 237, 138, 139 и 140 и Петропавловской площадью и 6-го околот.—н. ч. Иванъ Назаровичъ *Пролейскій*; Бурен. 32, завѣдуетъ Солдатской слободой, Земской больницей, Молоканскимъ садомъ и всѣми дачами, расположенными по правую сторону скитской дороги.

Четвертая часть города Самары.

(Управ. 4-й части на Ильин. площ., д. № 113).

Приставъ 4-й части—кол. ассес. Павелъ Александровичъ *Михѣевъ*, квартира при части. Помощники пристава: 1-го уч.—н. ч. Филиппъ Михайловичъ *Козыркинъ*, уг. Сѣн. ул. и Ильин. площ. 20 и 2-го уч.—кол. сек. Александръ Лолієвичъ *Юнѣевъ*, Урал. 114.

Околоточные надзиратели: 1 окол.—кол. рег. Михаилъ Яковлевичъ *Кривошеевъ*, уг. и Сокол. 122, завѣдуетъ кварталами: 30, 31, 32 33, 34, 54, 56 и 61, Покровскимъ скверо бухтой и берегомъ р. Самарки отъ Садовой до главнаго пути ж. д., 2-го околот.—н. ч. Вас Степановичъ *Кузнецовъ*, Москат. 114, завѣдуетъ кварталами: 57, 58, 59, 60, 80, 81, 82 и кладбищами, мѣстн. „Кавказъ“ и „Нов. Оренбургъ“, старыми кирп. сараями, Константинов богадѣл. и частью вокзал. площади, 3-го окол.—н. ч. Степанъ Герасимовичъ *Пашковъ*, Сѣн завѣдуетъ вокзаломъ жел. дороги, 4-го окол.—н. ч. Иванъ Францевичъ *Макаревичъ*, Сок. 1 завѣдуетъ кварталами: 78, 79, 88, 89, 97 и 98 и Ильинской площадью, 5-го околот.— ч. Николай Ивановичъ *Лебедевъ*, Воскрес. ул. соб. домъ завѣдуетъ кварталами: 84, 85, 8 87, 99, 100, 101 и 102, вѣтряными мельницами, новыми кирпичными сараями, част вокзальной площади и всѣми садами и дачами, входящими въ районъ 4 части, 6-го околот. н. ч. Сергѣй *Кудряшевъ*, при Управ. части и 7-го околот.—н. ч. Александръ Иванов *Касьяновъ*, при Канцеляріи Губернатора.

Городовой врачъ въ г. Самарѣ

Александръ Егоровичъ *Симаковъ*, Воскрес. 35.

Самарское Губернское Жандармское Управленіе.

Начальникъ Управленія—подполк. Михаилъ Павловичъ *Бобровъ*, Садов. 37. Помощни Начальника: въ Самар. и Бузулук. уѣз.—подполк. Густавъ Густавовичъ *Битепажъ*, уг. Моск и Ильин. 32, въ Бугуруслан. и Бугульмин. уѣз.—ротмистръ Сергѣй Александровичъ *Филевск* Никол. 204 и въ Никол. уѣз.—ротмистръ Владиміръ Владимировичъ *Парфеновъ*, Самар. 16

Самарское Жандармское Полицейское Управленіе желѣзныхъ дорогъ.

Начальникъ Управленія—полк. Ардаліонъ Ильдефонсовичъ *Ужжумедзкій—Грицевичъ*, Ал кѣев. площ. д. Бахарева. Адъютантъ Управленія—вакансія. Начальники отдѣленій: Бугур сланскаго—ротмистръ Василій Васильевичъ *Гурьевъ*, Самар. 115 и Самарскаго—подполк. Ива Александровичъ *Нащокинъ*, Садов. 94.

Министерство Юстиціи.

Саратовская Судебная Палата.

(г. Саратовъ, Москов. ул., д. общ. купцовъ и мѣщанъ).

Старшій Предсѣдатель—д. ст. сов. Николай Алексѣевичъ *Чебышевъ*, городъ Саратовъ Предсѣдатели Департаментовъ: 1-го уголовнаго—д. ст. сов. Михаилъ Александровичъ *Евреинов* г. Саратовъ, 1-го гражданскаго—д. ст. сов. Дмитрій Васильевичъ *Малининъ*, г. Саратовъ 2-го гражданскаго—т. сов. Петръ Ипполитовичъ *Потуловъ*, г. Саратовъ. Члены Палаты: д. ст сов. Иванъ Романовичъ *Мирецъ-Имшинецкій*, г. Саратовъ, д. ст. сов. Порфирій Христофорович *Стаматовъ*, г. Саратовъ, д. ст. сов. Семенъ Алексѣевичъ *Григорьевъ*, г. Саратовъ, д. ст. сов Василій Петровичъ *Соколовъ*, г. Саратовъ, д ст. сов. Николай Ивановичъ *Харизоменовъ*, гор Саратовъ, д. ст. сов. Ипполитъ Александровичъ *Альбовскій*, г. Саратовъ, д ст. сов. Николай Карловичъ *Янценъ*, г. Саратовъ, д. ст. сов Михаилъ Григорьевичъ *Розановъ*, г. Саратовъ, д ст. сов. Павелъ Семеновичъ *Хлапонинъ*, г. Саратовъ, д. ст. сов. Павелъ Ивановичъ *Коробын* г. Саратовъ, д. ст. сов. Михаилъ Яковлевичъ *Лавровъ*, г. Саратовъ, д. ст. сов. Онуфрій Константиновичъ *Соколовъ*, г. Саратовъ, д. ст. сов. Иванъ Никифоровичъ *Алехинъ*, г. Саратовъ, д ст. сов. Сергѣй Алексѣевичъ *Телегинъ*, г. Саратовъ, д ст. сов. Анатолій Николаевичъ *Гофманъ*, г. Саратовъ, д. ст. сов. Константинъ Ивановичъ *Трусевичъ*, г. Саратовъ, кол. сов. Григорій Романовичъ *Левитскій*, г. Саратовъ и д. ст. сов. Сигизмундъ Іосифовичъ *Курнатовскій*, г. Саратовъ. Секретари департаментовъ: 1-го уголовнаго—тит. сов. Леонидъ Николаевичъ *Поляковъ*, г. Саратовъ, 2-го уголовнаго—кол. ассес. Борисъ Федоровичъ *Храпковскій*, г. Саратовъ, 1-го гражданскаго—над. сов. Сергѣй Александровичъ *Уваровъ*, г. Саратовъ и 2-го гражданскаго—кол. сек. Николай Никаноровичъ *Турчаниновъ*, г. Саратовъ.

Прокурорскій надзоръ Саратовской Судебной Палаты.

Прокуроръ Судебной Палаты—д. ст. сов. Аристъ Аристовичъ *Миндеръ*, городъ Саратовъ. Товарищи прокурора: д. ст. сов. Дмитрій Дмитріевичъ *Микулинъ*, гор. Саратовъ, д. ст. сов. Алексѣй Петровичъ *Садиковъ*, г. Саратовъ, ст. сов. Владиміръ Николаевичъ *Каземъ-Бекъ*, гор. Саратовъ и кол. сов. Андрей Андреевичъ *Поляковъ*, г. Саратовъ. Секретарь при Прокурорѣ—кол. сек. Вячеславъ Михайловичъ *Паули*, г. Саратовъ.

Самарскій Окружный Судъ.

(Алексѣев. пл., соб. д. № 74).

Предсѣдатель—д. ст. сов. Алексѣй Викторовичъ *Филиппов*, Сарат. 58. Товарищъ Предсѣдателя—ст. сов. Николай Александровичъ *Худяковъ*, Саратовск. 54. Члены Суда: д. ст. сов. Михаилъ Аркадьевичъ *Дмитріевъ*, уг. Никол. и Предтеч. 60/139. д. ст. сов. Иванъ Сергѣевичъ *Чеботаревъ*, Сарат. 54, д. ст. сов. Сергѣй Карповичъ *Щегловъ*, Дворян. 69, ст. сов. Григорій Егоровичъ *Курбатовъ*, Садов. 216, ст. сов. Карлъ Христофоровичъ *Баумъ*, Дворян. 88, кол. сов. Владиміръ Николаевичъ *Аристовъ*, Сарат. 138, кол. сов. Федоръ Владиміровичъ *Боссинъ*, Пан. №№ „Россія", ст. сов. Василій Павловичъ *Спасскій*, Воз. 78, над. сов. Андрей Васильевичъ *Колышкинъ*, Никол. 35, кол. сов. Владиславъ Эдуардовичъ *Бернеръ*, Вознесен. ул. д. Швецъ, кол. сов. Іоганнъ Фридриховичъ *Фрейбергъ*, Никол. ул. д. Макарова и старш. нотар. над. сов. Флоръ Еремѣевичъ *Митрясовъ*, Садов. ул. д. Титова. Секретарь уг. отд.—кол. ассес. Михаилъ Михайловичъ *Алашеевъ*, Соб. 166. Помощники Секретаря: кол. ассес. Михаалъ Ильччъ *Бѣлтовъ*, Никол 165, кол. сек. Владиміръ Николаевичъ *Мальцевъ*, Александр. 33 и н. ч. Александръ Ивановичъ *Святовъ*, Соб. 169. Секретарь гражд. отд.—тит. сов. Иванъ Федоровичъ *Ветошкинъ*, Алексѣев. площ. 76. Помощники Секретаря: кол. рег. Иванъ Григорьевичъ *Логиновъ*, Ник. 224, лич. поч. гражд. Федоръ Федоровичъ *Калгановъ*, Каз. 88, кол. рег. Алексѣй Егоровичъ *Добряковъ*, Воскр. соб. домъ и вр. и. д. помощника Секретаря—окончив. кур. юридич. наукъ Евгеній Федоровичъ *Качуринъ*, Троиц 85. Завѣд. дѣлопроизвод канц. Предсѣд. и общ. собр. отд. Суда помощ. Секретаря—кол. ассес. Александръ Николаевичъ *Кебеке*, Казан. 135. Завѣд. счетовод. и и. об. экзекутора—суд. прист. тит. сов. Тимофей Петровичъ *Саламатинъ*, зданіе Окружн. Суда. Архиваріусъ—над. сов. Владиміръ Ивановичъ *Силецкій*, Сокол. 183.

Судебные слѣдователи.

По важнѣйшимъ дѣламъ—ст. сов. Павелъ Андреевичъ *Соколовъ*, Почт. 64. 1 го уч. гор. Самары -ст. сов. Станиславъ Ивановичъ *Шанецкій*, уг. Дворян. и Успен. 27, 2-го уч.—кол. ассес. Александръ Васильевичъ *Шантаринъ*, Самар. ул соб. домъ и 3-го уч.—кол. ассес. Алексѣй Михайловичъ *Алашеевъ*, Вознес. 19.

Городскіе судьи города Самары.

1-го уч.—ст. сов. Василій Николаевичъ *Головнинъ*, Садов. 63 Въ составъ 1-го участка входятъ: пожни, Засамарская слобода, береговое пространство р. Самарки отъ устья до Саратовской ул. и береговое пространство р. Волги отъ впаденія въ нее р. Самарки до Александровской улицы, одна сторона Александровской улицы до Саратовской и одна сторона Саратовской улицы до р. Самарки и кварталы №№ 1, 2, 3, 4, 5, 6, 7, 8, 9, 10, 15, 16, 17, 18, 19, 20, 21, 22, 23, 24, 40, 41, 42, 43, 44, 45, 46, 47, 48, 67, 68, 69, 70, 71, 72, 93 и 94.

2-го уч.—над. сов. Николай Николаевичъ *Ершовъ*, Двор. 135. Въ составъ 2-го участка входятъ: береговое пространство р. Самарки отъ Саратовской до Садовой улицы, одна сторона Саратовской улицы до Александровской, одна сторона Александровской улицы до Садовой и одна сторона Садовой улицы до Набережной р. Самарки и кварталы №№ 11, 12, 13, 14, 25, 26, 27, 28, 29, 35, 36, 37, 38, 39, 49, 50, 51, 52, 53, 62, 63, 64, 65, 66, 73, 74, 75, 76, 77, 90, 91, 92 и 96.

3-го уч.—кол. сек. Валентинъ Львовичъ *Евдокимовъ*, Предтеч. ул , д. Пожидаева. Въ составъ 3-го участка входятъ: береговое пространство р. Волги отъ Александровской улицы до Барбашиной поляны, одна сторона Александровской улицы до Полевой, Полевая улица до боль-

шой дороги, ведущей въ г. Оренбургъ, угодья и дачи, лежащія на городской землѣ влѣ
этой дороги и кварталы №№ 95, 103, 104, 105, 106, 107, 108, 109, 110, 111, 112,
114, 115, 116, 117, 118, 119, 120, 121, 122, 123, 124, 125, 126, 127, 128, 129,
131, 132, 133, 134, 135, 136, 137, 138, 139 и 140.

4-го уч.—ст. сов. Николай Семеновичъ *Зацѣпинъ*, Никол. ул. д. Челышева. Въ со
4-го участка входятъ: береговое пространство р. Самарки отъ Садовой улицы съ бухтой и
пичными сараями, одна сторона Садовой улицы до Александровской, Александровская ули
Полевой, Полевая улица до дороги на г. Оренбургъ, угодья и дачи, лежащія вправо отъ
дороги и кварталы №№ 30, 31, 32, 33, 34, 54, 55, 56, 57, 58, 59, 60, 61, 78, 79,
81, 82, 83, 84, 85, 86, 87, 88, 89, 97, 98, 99, 100, 101 и 102.

5-го уч.—ст. сов. Евгеній Петровичъ *Коржавинъ*, уг. Троиц. и Александр. 52.

Кандидаты на судебныя должности.

Старшій—кол. сек. Иванъ Матвѣевичъ *Лебедевъ*, (въ командировкѣ). Младшіе: оконч.
юридич. наукъ Евгеній Федоровичъ *Качуринъ*, Троицк. 85, оконч кур. юрид. наукъ П
Алексѣевичъ *Мелентьевъ*, Собор. ул. д. Кирилловой и оконч. кур. юридич. наукъ Алекса
Александровичъ *Кротковъ*, (въ командировкѣ).

Судебные пристава

Над. сов. Николай Алексѣевичъ *Смирновъ*, Предтеч. 113, над. сов. Николай Павлов
Фонъ-Мирбахъ, Самар. 168, над. сов. Яковъ Ивановичъ *Дивногорскій*, уг. Почт. и Урал. 5
кол. ассес. Сергѣй Алексѣевичъ *Чередѣевъ*, Вознес. 142, н. ч. Семенъ Елисѣевичъ *Хало*
и. д., Дворян. 23 и н. ч Владиміръ Александровичъ *Баговутъ*, и. д, Сар. ул. д. Челыш

Присяжные повѣренные.

Андрей Николаевичъ *Хардинъ*, Дворян. 139, Аркадій Львовичъ *Фатѣевъ*, Вознес.
Николай Петровичъ *Шнейдеръ*, Вознес. ул. свой домъ, Михаилъ Алексѣевичъ *Васильевъ*, В
82, Николай Алексѣевичъ *Парадѣевъ*, Воскрес. д. Розинъ, Петръ Александровичъ *Тихо*
ровъ, Воскр. 49, Николай Яковлевичъ *Грудзинскій*, Сарат. 43, Константинъ Филипповичъ *Бѣ*
церковскій, Сарат. 54, Дмитрій Михайловичъ *Ланба*, Сар. 44. Михаилъ Васильевичъ *Хро*
вицкій, Сарат. 58, Осипъ Григорьевичъ *Гиршфельдъ*, Сарат. 73, Петръ Павловичъ *Подбѣ*
скій, Сарат. 109, Сергѣй Антоновичъ *Крыловъ*, Сарат. ул. д. Подбѣльскаго, Николай Алекс
вичъ *Самойловъ*, Сар. 139, Павелъ Ивановичъ *Сахаровъ*, Сар. ул. д. Залѣсова, Григо
Александровичъ *Клеменцъ*, Алексѣевск. 42, Николай Филипповичъ *Бѣлоцерковскій*, Дворян
д. Кирилловой, Юрій Николаевичъ *Долговъ*, Вознес. 48, Алексѣй Федоровичъ *Ростовъ*, Ник
143 и Иванъ Спиридоновичъ *Анисимовъ*, Двор. ул. д. Прагеръ.

Помощники присяжныхъ повѣренныхъ.

Викторъ Іосифовичъ *Гордзялковскій*, Сарат. 138, Василій Васильевичъ *Вѣтровъ*, Собо
ул. аптека Бирюкова, Андрей Андреевичъ *Чудаковъ*, Пред. 33, Гавріилъ Васильевичъ *Прахо*
Сарат. ул., д. Челышева, Александръ Григорьевичъ *Елшинъ*, Сарат. ул. д. Челышева, Саве
Моисеевичъ *Эпштейнъ*, Саратовск. 73, Николай Леонидовичъ *Ященко*, Саратовск. 58 и Тахо
Николаевичъ *Новицкій*, Никол. ул., д. Баринова.

Частные повѣренные.

Кр. Александръ Михайловичъ *Михайловъ*, уг. Садов. и Москат. 101/91, губ. сек. Васил
Матвѣевичъ *Аргентовъ*, Сарат. 15, тит. сов. Порфирій Петровичъ *Лобановъ*, Сокол. ул., дом
Лисина, кол. сек. Семенъ Сергѣевичъ *Козьмодемьянскій*, Вознес. 105, двор. Дмитрій Сергѣевич
Кишкинъ, Вознес. ул. д. Позернъ, мѣщ Сергѣй Спиридоновичъ *Ильинъ*, гор. Сызрань, мѣщ
Николай Ивановичъ *Рѣпнинъ*, г. Николаевскъ, мѣщ. Петръ Дорофѣевичъ *Урмановъ*, г. Бузулукъ
посел. соб. Иванъ Андреевичъ *Шмидтъ*, с. Екатериненштадтъ, пом. прис. пов. Николай Сер
гѣевичъ *Толстовъ*, г. Казань, кол. ассес. Павелъ Николаевичъ *Плотниковъ*, Предтеч. ул., д
Журавлева и Ѳедоръ Афанасьевичъ *Соколовъ*, с. Балаково.

Нотаріусы.

Над. сов. Арсеній Васильевичъ *Кавскій*, Двор. 66, тит. сов. Евдокимъ Осиповичъ *Юринъ*, лексѣев. площ. 81, кол. ассес. Михаилъ Семеновичъ *Афанасьевъ*, уг. Вознес. и Воскр. 48 и над. правъ Александръ Александровичъ *Смирновъ*, Вознес. ул., д. Позернъ.

Прокурорскій надзоръ Самарскаго Окружнаго Суда.

Прокуроръ—ст. сов. Василій Васильевичъ *Саковичъ*, Панск. 53. Камерный Товарищъ Прокурора—кол. сов. Валеріанъ Викторовичъ *Бабушкинъ*, Двор. ул. №№ Бристоль. Участковые Товарищи Прокурора: 1-го Самар. уч—кол. ассес. Валентинъ Іосифовичъ *Вимборъ*, Сар. ул. Родзевича, 2-го Самар. уч.—тит. сов. Иванъ Владиміровичъ *Силецкій*, Садов. 150 и 3-го Самар. уч.—кол. сов. Николай Петровичъ *Бондаревъ*, уг. Троиц. и Москат. ул., д. Щелокова, Николаев. уч.—кол. ассес. Николай Аристарховичъ *Волковъ*, Сокол. ул д. Филатова, Ставроп. уч.—кол. сов. Иванъ Ивановичъ *Васильевъ*, Садов. 147, Бугульмин. уч.—над. сов. Михаилъ Константиновичъ *Копьевъ*, уг. Воскрес. и Преображ. ул. д. Малышева, Бугуруслан. уч.—стат. сов. Тимофей Григорьевичъ *Довженко*, Садов. 152 и Бузулук. уч.—вакансія. Секретарь при Прокурорѣ—н. ч. Никифоръ Семеновичъ *Балабановъ*, Завод. 67.

Губернская Чертежная.

(При Губернскомъ Правленіи).

Губернскій Землемѣръ—ст. сов. Митрофанъ Николаевичъ *Гончаровъ*, Двор. 20. Уѣздный Землемѣръ—тит. сов. Левъ Даниловичъ *Макаровъ*, Саратовск. 8. Младшій чертежникъ—н. ч. Вячеславъ Павловичъ *Филатовъ*, Александр. 94. Дѣлопроизводитель—н. ч. Николай Александровичъ *Гавриловъ*, Успен. 70.

Тюремная Инспекція.

(При Губернскомъ Правленіи).

Губернскій Тюремный Инспекторъ—д. ст. сов. Иванъ Ивановичъ *Шилкарскій*, уг. Тр. и Симб. 177. Помощникъ Тюремнаго Инспектора—кол. ассес. Александръ Петровичъ *Вишневскій*, Алексѣев. ул. д. Воскресенскаго. Секретарь при Тюремномъ Инспекторѣ—кол. ассес. Петръ Филипповичъ *Царевскій*, Александр. 61 Старшій Дѣлопроизводитель—над. сов. Владиміръ Даниловичъ *Богомоловъ*, Урал. 39, и. д. дѣлопроизводителя, онъ-же бухгалтеръ и контролеръ Тюремнаго Комитета—тит. сов. Александръ Федоровичъ *Колпашниковъ*, Троиц. ул. д. Назарова. Помощники дѣлопроизводителя: тит. сов. Михаилъ Семеновичъ *Померанцевъ*, Предтеч. ул. д. Шевяхова и кол. рег. Иванъ Сергѣевичъ *Федосьевъ*, губ. зем. больница.

Губернская Тюрьма.

И. д. Начальника тюрьмы—кол. сек. Романъ Григорьевичъ *Николайчукъ*, зданіе тюрьмы. Помощники Начальника тюрьмы: 1-го раз.—губ. сек. Станиславъ Адольфовичъ *Федоровичъ*, зданіе тюрьмы, 3-го раз—тит. сов. Андрей Андреевичъ *Харкевичъ*, зданіе тюрьмы и 3-го раз.—н. ч. Михаилъ Семеновичъ *Львовъ*, зданіе тюрьмы. Врачи: докт. мед Евгеній Исидоровичъ *Голишевскій*, Урал. 118 и лекарь—Савелій Григорьевичъ *Полякъ*, Самар. 113.

Министерство Финансовъ.

Казенная Палата.

(Новособорная ул. каз д. № 45).

Управляющій—ст. сов. Иванъ Нероновичъ *Хроновскій*, Казан. 32 Начальники отдѣле 1-го—над. сов. Михаилъ Васильевичъ *Чарушниковъ*, Москат. 20, 2-го—кол. сов. Петръ ровичъ *Серапинъ*, Воскрес. ул. д. Тишкиной и 3-го—ст. сов. Василій Сергѣевичъ *Кудр* Самар. 113. Секретарь—тит. сов. Василій Андреевичъ *Успенскій*, Ильин. 74. Чиновникъ быхъ порученій—губ. сек. Иванъ Евграфовичъ *Овсянкинъ*, Собор. 166. Старшіе бухгалтеры: сов. Иванъ Ивановичъ *Облакевичъ*, Сарат. 34 и кол. сов. Петръ Ивановичъ *Мерзляковъ*, Мос 77. Старшій столоначальникъ—тит. сов. Иванъ Владиславовичъ *Антоневичъ*, Сам. ул. д. Юст Бухгалтеры: кол. сов. Николай Петровичъ *Калліоповъ*, Сарат. 109/111, над. сов. Констант Ивановичъ *Степановъ*, Собор. 49, кол. рег. Степанъ Григорьевичъ *Разиновъ, онъ же Носк* Собор. 156, кол. рег. Павелъ Власьевичъ *Васильевъ*, Ильин. 82 и кол. ассес. Владиміръ сильевичъ *Прозоровъ*, Сарат. 8. Столоначальники: над. сов. Иванъ Сергѣевичъ *Бестуже* Ильин. 11, кол. ассес. Дмитрій Семеновичъ *Горбикъ*, Самар. 74, кол. сек. Илья Яковлеви *Мокѣевъ*, Казан. 155, кол. сек. Петръ Георгіевичъ *Третьяковъ*, въ командировкѣ, кол. Леонидъ Ивановичъ *Серебряковъ*, уг. Садов. и Предтеч. ул. д. Рыбакова и н. ч. Иванъ Ива вичъ *Грохольскій*, Троиц. 137. Архиваріусъ—кол. ассес. Иванъ Николаевичъ *Шкуринъ*, Со 83. Журналистъ—н. ч. Иванъ Федоровичъ *Благонадеждинъ*, Садов. 269. Помощники бух тера: высшаго оклада—кол. ассес. Михаилъ Васильевичъ *Соболевъ*, Москат. 95, кол. Александръ Аркадьевичъ *Визгаловъ*, Александр. 33 и н. ч. Дмитрій Павловичъ *Ширя* Сокол. 65, низшаго оклада—тит. сов. Иванъ Александровичъ *Апошнянскій*, Самар. 21, сек. Александръ Тихоновичъ *Богдановъ*, уг. Ильин. и Москат. 19, н. ч. Василій Алексѣеви *Орловъ*, н. ч. Иванъ Ивановичъ *Маловъ*, Песоч. переулокъ 2 и н. ч. Константинъ Алекс вичъ *Колчинъ*, Никол. 118. Помощники столоначальника: высшаго оклада—тит. сов. Арка Васильевичъ *Юдичевъ*, Воскрес. 5, кол. сек. Иванъ Карповичъ *Двининъ*, Сарат. 195 и сек. Сергѣй Евгеніевичъ *Кирилловъ*, Садов. 128, низшаго оклада—губ. сек. Зиновій Федо вичъ *Богдановъ*, Александр. 3, губ. сек. Владиміръ Александровичъ *Эстеррейхеръ*, Садов. 26 губ. сек. Михаилъ Ивановичъ *Гордѣевъ*, уг. Пап. и Сокол. 46, н. ч. Андрей Григорьеви *Фокинъ*, Предтеч. 116 и кол. рег. Викторъ Николаевичъ *Павловскій*, Завод. 69. Счетн чиновники: кол. рег. Николай Ростиславовичъ *Ивановъ*, Никол. 192, кол. рег. Михаилъ Ни лаевичъ *Розановъ*, Садов. 22, н. ч. Петръ Ивановичъ *Маровъ*, Урал. 198, н. ч. Василій Сте пановичъ *Малыгинъ*, Урал. ул. д. Васильева, кол. рег. Степанъ Васильевичъ *Флегонтов* Никол. 17 и кол. рег. Василій Константиновичъ *Степановъ*, Собор. 24.

Податные инспекторы г. Самары.

1-го уч. г. Самары—над. сов. Яковъ Александровичъ *Андреевскій*, Собор. 138 и уч.—ст. сов. Михаилъ Павловичъ *Дейеръ*, Собор. 150.

Губернскій Распорядительный Комитетъ.

(Въ зданіи Казенной Палаты).

Предсѣдатель—Губернаторъ. Члены: Губернскій Предводитель Дворянства, Управляющ Казенною Палатою, Предсѣдатель Губернской Земской Управы, Начальникъ Почтово-Телеграф наго Округа, Городской Голова, Уѣздный Воинскій Начальникъ и Начальникъ 1-го отдѣлен Казенной Палаты. Дѣлопроизводитель—кол. ассес. Владиміръ Васильевичъ *Прозоровъ*, Сарат. 8

Губернское по промысловому налогу Присутствіе.

Предсѣдатель— Губернаторъ. Члены: Вице-Губернаторъ, Предсѣдатель Окружнаго Суд Управляющій Казенною Палатою, Управляющій Акцизными сборами, Прокуроръ Окружнаго Суд

Предсѣдатель Губернской Земской Управы, Городской Голова и купцы: пот. поч. гражд. Иванъ Львовичъ *Санинъ*, Дворян. $^{132}/_{16}$ и Василій Захаровичъ *Карповъ*, уг. Завод. и Никол. $^{45}/_{69}$. Завѣдующіе дѣлопроизводствомъ: кол. рег. Дмитрій Афанасьевичъ *Пршемецкій*, Сарат. 42 и над. сов. Михаилъ Васильевичъ *Чарушниковъ*, Москат. 20.

Губернское по квартирному налогу Присутствіе.

(При Казенной Палатѣ).

Предсѣдатель—Управляющій Казенною Палатою. Члены: Начальники отдѣленій Казенной Палаты, Городской Голова и гласные Городской Думы: Александръ Михайловичъ *Михайловъ*, Москат. 101 и Петръ Павловичъ *Подбѣльскій*, Сарат. 109. Завѣдывающій дѣлопроизводствомъ - над. сов. Иванъ Сергѣевичъ *Бестужевъ*, Ильин. 11.

Губернскій Комитетъ Попечительства о народной трезвости.

(При Канцеляріи Губернатора).

Предсѣдатель—Губернаторъ. Почетные члены: Графъ Сергѣй Юльевичъ *Витте*, С.-Петербургъ, Шталмейстеръ Двора Е. И. В. д. ст. сов. Владиміръ Николаевичъ *Охотниковъ*, С.-Петербургъ, Членъ Государст. Совѣта, д. тайн. сов. Сергѣй Владиміровичъ *Марковъ*, С.-Петербургъ. Члены по должности: Губернскій Предводитель Дворянства. Вице-Губернаторъ, Предсѣдатель Окружнаго Суда, Прокуроръ Окружнаго Суда, Управляющій Казенною Палатою, Начальникъ Управленія Земледѣлія и Государственныхъ имуществъ, Управляющій Контрольною Палатою, Управляющій Акцизными сборами, Управляющій Удѣльнымъ Округомъ, Директоръ народныхъ училищъ, Предсѣдатель Губернской Земской Управы, Управляющій Дворянскимъ Земельнымъ Банкомъ, Начальникъ Губернскаго Жандармскаго Управленія. Врачебный Инспекторъ, Городской Голова и Епархіальный Наблюдатель церковно-приходскихъ школъ. Члены по назначенію: отъ Епархіальнаго Начальства—прот. Валеріанъ Викторовичъ *Лаврскій*, Александр. 42. Отъ военнаго вѣдомства—шт.-кап. Михаилъ Васильевичъ *Лещинскій*, Садов. 231. Члены по избранію: Губернскаго Земства. Предсѣдатель Комитета: кол. сов. Дмитрій Яковлевичъ *Слободчиковъ*, Самар. 124 и кол. сов. Петръ Владиміровичъ *Кругликовъ*, уг. Никол. и Алексѣев. $^{206}/_{21}$. Къ участію въ засѣданіяхъ Губернскаго Комитета, съ правомъ голоса, допускаются Предсѣдатели Городского и Уѣздныхъ Комитетовъ, Казначей (вакансія). Завѣдывающій дѣлопроизводствомъ—кол. сов. Николай Гавриловичъ *Благовѣстовъ*, кв. Губернатора.

Городской Комитетъ Попечительства о народной трезвости.

Предсѣдатель Комитета—тит. сов. Андрей Андреевичъ *Ушаковъ*, уг. Никол. и Алексѣев. $^{206}/_{21}$. Члены: ст. сов. Константинъ Павловичъ *Венеціановъ*, Предтеч. 26, тит. сов. Михаилъ Васильевичъ *Набережновъ*, Симбир. 13, докт. медиц. кол. сов. Антонъ Іосифовичъ *Родзевичъ*, Дворян. ул. д. Винникъ, врачъ кол. ассес. Александръ Егоровичъ *Симаковъ*, Дворян. 69, ст. сов. Василій Николаевичъ *Головнинъ*, Садов. 63, над. сов. Николай Степановичъ *Арычкинъ*, Никол. 198, ст. сов. Дмитрій Григорьевичъ *Пономаревъ*, реальное училище, кол. сек. Николай Сергѣевичъ *Тресвятскій*, Преображ. 40 и свящ. Андрей *Розовъ*, Урал. 60. Дѣлопроизводитель - н. ч. Николай Михайловичъ *Набоковъ*, уг. Собор. и Александр. $^{24}/_{176}$.

Самарское Казначейство.

(При Казенной Палатѣ).

Казначей—кол. ассес. Иванъ Власьевичъ *Васильевъ*, уг. Пан. и Сокол. $^{46}/_{106}$. Старшій Бухгалтеръ—над. сов. Петръ Ивановичъ *Тиховъ*, Никол. 194. Старшій кассиръ—губ. сек. Василій Ивановичъ *Осиповскій*, Троиц. 6. Кассиры: 1-го раз.—кол. ассес. Андрей Гавриловичъ *Казанскій*, Урал. 28, 2-го раз.—над. сов. Михаилъ Николаевичъ *Кебеке*, Самар. 108 и кол. сек. Иванъ Матвѣевичъ *Захаровъ*, Завод. 48. Бухгалтеры: 1-го раз.—над. сов. Рафаилъ Ивановичъ *Викторовъ*, Сокол. 156 и над. сов. Иванъ Михайловичъ *Щербаковъ*, Самар. 114, 2-го раз.—над. сов. Николай Васильевичъ *Алсуфьевъ*, уг. Урал. и Предтеч. 15/127, н. ч. ксандръ Ивановичъ *Бѣловъ*, Соловьин. 103 и н. ч. Иванъ Владиміровичъ *Мироновъ*, Садов. 1 Письмоводитель—н. ч. Петръ Ивановичъ *Комлевъ*, Ильин 118. Счетные чиновники: н. Николай Дмитріевичъ *Цинговатовъ*, Урал. 108 и н. ч. Петръ Пантелеймоновичъ *Григор* *скій*, Сокол. 47.

1-е Городское по квартирному налогу Присутствіе.

(Собор. ул. д. Андреевской № 138).

Предсѣдатель—подат. инспект. 1-го уч. г. Самары над. сов. Яковъ Александровичъ *Андре* *скій*, Собор. 138. Члены: куп. Дмитрій Кузьмичъ *Мясниковъ*, уг. Казан. и Завод. 13, ку Алексѣй Даниловичъ *Чекалинъ*, Воскрес. 64, куп. Михаилъ Яковлевичъ *Поповъ*, уг. Возн и Воскрес. 49/51, куп. Василій Емельяновичъ *Кузнецовъ*, Дворян. 141, куп. Савелій Никит *Чемодуровъ*, Вознес. 36 и ст. сов. Василій Николаевичъ *Волковъ*, Дворян. 24.

2-е Городское по квартирному налогу Присутствіе.

(Собор. ул. д. № 150).

Предсѣдатель—подат. инспект. 2-го уч. г. Самары ст. сов. Михаилъ Павловичъ *Дейер* Собор. 150. Члены: Алексѣй Васильевичъ *Смирновъ*, Успен. ул. соб. домъ, Василій Петрови *Нѣмцевъ*, Пан. 37, Лукъянъ Яковлевичъ *Шишкинъ*, Троицк. 11, Павелъ Федоровичъ *Гудко* Дворян. соб. домъ, Николай Павловичъ *Шишкинъ*, Дворян. соб. домъ и Иванъ Ефимови *Ильинъ*, уг. Пан. и Набереж. р. Волги соб. домъ.

Губернское Акцизное Управленіе.

(Уг. Дворян. и Предтеч. ул., д. Паньшина, № 19/116).

Управляющій—ст. сов. Николай Александровичъ *Шебунинъ*, Москат. 14. Ревизоры: стар шіе—ст. сов. Константинъ Павловичъ *Венеціановъ*, Предтеч. 26, кол. сов. Александръ Аф насьевичъ *Усовъ*, Сарат. 159 и ст. сов. Викторъ Петровичъ *Яблонскій*, Никол. 81. Младш техникъ—кол. ассес. Станиславъ-Казимиръ Адольфовичъ *Жонголловичъ*, Троиц. 141. Секретар кол. ассес. Николай Александровичъ *Гладышъ*, Троиц. 151 и над. сов. Михаилъ Васильеви *Набережновъ*, Симбир. 13. Бухгалтеры: кол. сек. Владиміръ Ивановичъ *Кротоновъ*, Симби ул. д. Чернышева и н. ч. Иванъ Лазаревичъ *Прохорчукъ*, Вознес. 13. Помощники Секретар тит. сов. Николай Яковлевичъ *Каляпинъ*, Сокол. 189, н. ч. Дмитрій Петровичъ *Булычев* Самар. 181 и н. ч. Иванъ Васильевичъ *Яковлевъ*, Казан. 25. Помощники бухгалтера: ти сов. Михаилъ Дмитріевичъ *Микулинъ*, Троиц. 169 и н. ч. Дмитрій Петровичъ *Кочкинъ*, Предтеч. 7

Губернское по фабричнымъ и горнозаводскимъ дѣламъ Присутствіе.

(Алексѣев. ул., д. Челышева № 58/60).

Предсѣдатель-Губернаторъ, Члены: Вице-Губернаторъ, Прокуроръ Окружнаго Суда, Началь никъ Губернскаго Жандармскаго Управленія, Старшій Фабричный Инспекторъ и Помощник Окружнаго Горнаго Инженера—горн. инж. над. сов. Александръ Трофимовичъ *Феденко*, Сарат 38. Члены отъ мѣстныхъ фабрикантовъ и промышленниковъ: куп. Альфредъ Филипповичъ *Фон* *Вакано*, Жигулев. пивовар. заводъ, инж. мех. Матвѣй Алексѣевичъ *Шадринъ*, Хлѣб. площ. 7 пот. поч. гражд. Василій Тихоновичъ *Прохоровъ*, уг. Никол. и Завод. 71/50 и куп. Александр Ивановичъ *Носковъ*, г. Уральскъ. Дѣлопроизводитель—кол. рег. Михаилъ Мартирьевичъ *Иванов* Сокол. 198.

Фабричная Инспекція.

Старшій Фабричный Инспекторъ—гор. инж. кол. сов. Адольфъ Борисовичъ *Фейгин* Алексѣев. 58/60. Фабричные Инспекторы: 2-го уч. Самар. губ.—инж.-техн. кол. ассес. Антон Гавриловичъ *Бадюль*, Сарат. 148 и 3-го уч. Самар. губ.—горн. инж. тит. сов. Валеріан Валеріановичъ *Бородаевскій*, Сарат. 165.

Самарское Отдѣленіе Государственнаго Банка.

(Дворян. ул. соб. домъ № 128).

Управляющій—ст. сов. Александръ Константиновичъ *Ершовъ*, Отд. Государ. Банка. Контролеръ—над. сов. Иванъ Николаевичъ *Казминскій*, Отд. Государ. Банка. Бухгалтеръ—над. сов. Иванъ Ефимовичъ *Вешенской*, Сарат. 124. Секретарь—кол. ассес. Казимиръ Казимировичъ *Ясевичъ*, Казан ул. д. Хилинскаго. Кассиръ—над. сов. Владимиръ Павловичъ *Бѣляевъ*, Отд. Государ. Банка. Помощники Контролера: над. сов. Дмитрій Ивановичъ *Головановъ*, Алексѣев. 7, кол. сек. Егоръ Михайловичъ *Канаевъ*, Александр. 14 и кол. сек. Сергѣй Трофимовичъ *Афанасьевъ*, Вознес. 127. Инспекторы мелкаго кредита: кол. сек. Василій Петровичъ *Кирилловъ*, Почт. ул. д. Янова, губ. сек. Николай Петровичъ *Благодаровъ*, Собор. 137, н. ч. Александръ Кирилловичъ *Петропавловъ*, Алексѣев. 30 и н. ч. Владиміръ Эразмовичъ *Кудряшевъ*, Казан. ул. д. Полуэхтова. Помощники кассира: губ. сек. Дмитрій Павловичъ *Пырковъ*, Дворян. 145, кол. рег. Александръ Васильевичъ *Фроловъ*, Никол. 149, н. ч. Петръ Павловичъ *Васильевъ*, Никол. 210, н. ч. Антонъ Ивановичъ *Вержбицкій*, Садов. 84, н. ч. Павелъ Назаровичъ *Савиновъ*, Успен. ул., д. Григорьева, кол. рег. Иванъ Ивановичъ *Петропавловскій*, Вознес. ул. д. Позернъ и н. ч. Иванъ Васильевичъ *Денисовъ*, Урал. 18. Помощники бухгалтера: над. сов. Николай Владиміровичъ *Липецъ*, Казан. 66, тит. сов. Александръ Алексѣевичъ *Рождественскій*, Собор. 200, кол. рег. Николай Вячеславовичъ *Зазворка*, Сокол. 101, кол. сек. Николай Андреевичъ Тихомировъ, Собор. 139, губ. сек. Никита Петровичъ *Лобановъ*, Самар. 166, губ. сек. Мстиславъ Іоасафовичъ *Миллеровъ*, Собор. 166, н. ч. Витольдъ Константиновичъ *Соболевскій*, Никол. 175, н. ч. Алексѣй Михайловичъ *Микульшинъ*, Александр. ул. д. Миронова, тит. сов. Александръ Ивановичъ *Сергіевъ*. Собор. 99. кол. рег. Сергѣй Львовичъ *Борисовъ*, Садов. 147, губ. сек. Василій Алексѣевичъ *Рождественскій*, Отд. Государ. Банка, н. ч. Александръ Осиповичъ *Дергуновъ*, Предтеч. ул. д. Бѣлавина, н. ч. Федоръ Ивановичъ *Громовъ*, Казан. 97, н. ч. Николай Станиславовичъ *Казановскій*. Преображ. $^{3}/_{17}$, н. ч. Александръ Ивановичъ *Мартыновъ*, Самар. 38, н. ч. Валентинъ Васильевичъ *Русовъ*, Москат. 15, н. ч. Петръ Январьевичъ *Жилинскій*, Никол. 54 и н. ч Павелъ Григорьевичъ *Покровскій*, Почт. 54 и н. ч. Николай Львовичъ *Звѣревъ*, Троиц. 69.

Самарское Отдѣленіе Государственнаго Дворянскаго Земельнаго Банка.

(Уг. Самар. и Почт. ул., д. Нуичева № $^{153}/_{25}$).

Управляющій—над сов. кн. Петръ Дмитріевичъ *Урусовъ*, Отд. Банка. Члены отдѣленія: кол. сов. Василій Викторовичъ *Ляпуновъ*, Мос. $^{91}/_{89}$ и кол. сов. Тихонъ Андреевичъ *Шишковъ*, Сарат. ул. д. Петрова. По выбору отъ дворянства: Самарскаго—отст. маіоръ Яковъ Дмитріевичъ *Слободчиковъ*, уг. Собор. и Алексѣев. $^{179}/_{31}$ и двор. Борисъ Николаевичъ *Карамзинъ*, Воз. 82. Уфимскаго—отст. полк. гвар. Кутлугмухамедъ Батыргиреевичъ *Тевкелевъ*, г. Уфа, пот. двор. Иванъ Григорьевичъ *Жуковскій*, г. Уфа и кандидаты къ нимъ: пот. двор. Никодимъ Францевичъ *Ляуданскій*, г. Уфа. Оренбургской—д. ст. сов. Павелъ Ивановичъ *Бородинъ*, г. Оренбургъ и ген.-маіоръ Михаилъ Ивановичъ *Николаевъ*, гор. Оренбургъ. Дѣлопроизводитель—н. ч. Кузьма Степановичъ *Ломовцевъ*, Предтеч. 42. Помощникъ дѣлопроизводителя—н. ч. Николай Павловичъ *Курилкинъ*, Почт. 24. Бухгалтеръ—над. сов. Павелъ Васильевичъ *Евлановъ*, уг. Поч. и Ник. 212. Помощники бухгалтера: 1-го раз.—н. ч. Федоръ Николаевичъ *Пастушенковъ*, Вокзалъ и 2-го раз.—н. ч. Иванъ Абрамовичъ *Жестковъ*, Самар. 23.

Самарское Отдѣленіе Крестьянскаго Поземельнаго Банка.

(Уг. Самар. и Почт. ул., д. Нуичева $^{153}/_{25}$).

Управляющій—над. сов. кн. Петръ Дмитріевичъ *Урусовъ*, Отд. Банка. Непремѣнные Члены: тит. сов. Сергѣй Александровичъ *Богушевскій*, Москат. 45, кол. сов. Сергѣй Павловичъ *Плетниковъ*, Самар. 92 и н. ч. Михаилъ Ивановичъ *Срословъ*, Садов. 84. Члены отдѣленія: чинов. особ. поруч. переселенческаго Управленія—над. сов. Александръ Владиміровичъ *Колмаковъ*, Алексѣев. 58/60, отъ земства--Сергѣй Александровичъ *Шулешкинъ*, Никол. 198. Дѣлопроизводитель—кол. рег. Иванъ Константиновичъ *Янычевъ*, уг. Почт. и Садов. 36. Помощники Дѣлопроизводителя: 1-го раз.—кол. сек. Михаилъ Федоровичъ *Богоявленскій*, Сокол. 166 и н. ч. Адріанъ Георгіевичъ *Штурманъ*, Сад. 146. Бухгалтеръ—над. сов. Иванъ Афанасьевичъ *Сурков*, Садов. 260. Помощникъ бухгалтера—губ. сек. Андрей Ивановичъ *Шуликовскій*, Сокол. 93.

Самарское Коммерческое училище.

(Уг. Собор. и Симб., соб. домъ).

Попечительный Совѣтъ.

Предсѣдатель—пот. поч. гражд. Александръ Георгіевичъ *Курлинъ*, уг. Сар. и Алексѣев. 169/15. Члены: ст. сов. Александръ Константиновичъ *Ершовъ*, Дворян. 128, н. ч. Иванъ Павловичъ *Самойловъ*, Дворян. 82 и пот. поч. гражд. Павелъ Ивановичъ *Шихобаловъ*, Сад. 37. Секретарь—ст. сов. Василій Николаевичъ *Волковъ*, Дворян. 24. Казначей—пот. поч. граж. Василій Тихоновичъ *Прохоровъ*, уг. Завод. и Никол. 71/50.

Педагогическій Комитетъ.

Директоръ училища—кол. сов. Петръ Алексѣевичъ *Конскій*, при учил. Законоучитель—свящ. Аполлоній Лавровичъ *Малютинъ*, Самар. 155. Преподаватели: пригот. класса—кол. ассес. Николай Степановичъ *Аринушкинъ*, Вос. 32, естеств. и географіи—кол. ассес. Павелъ Никитичъ *Быстрицкій*, Самар. 109, исторіи—н. ч. Владиміръ Адамовичъ *Восинскій*, Троиц. 122, рус. яз.—н ч. Дмитрій Геннадіевичъ *Годневъ*, Троиц. 157, естеств.—н. ч. Михаилъ Ефимовичъ *Гужевъ*, Вознес. 39, рисов —кол. ассес. Василій Васильевичъ *Гундобинъ*, Пан. 20, нѣм. яз.—н. ч. Теодоръ Павловичъ *Доббертъ*, Собор. 198, чистоп.—н ч. Владиміръ Ивановичъ *Ивановъ*, Собор. 163, матем. и физ.—кол. ассес Николай Антоновичъ *Ленниченко*, Самар. 56, франц. яз.—Анна Антоновна *Перслычина*, Соборн. 198, нѣмецк. яз.—н. ч. Вильгельмъ Іоганновичъ *Силландеръ*, уг. Дворян. и Предтеч. №№ Тимофѣева, франц. яз.—н. ч. Генрихъ Генриховичъ *Фоке*, Собор. 163, арифмет.—н. ч. Владиміръ Андреевичъ *Хардинъ*, Алексѣев. ул. д. Клеменцъ, нѣмец. яз.—баронъ Вальдемаръ Фридриховичъ *Фонъ-Энгельгардтъ*, Дворян. 129 и рус. яз.—н. ч. Владиміръ Владиміровичъ *Ястребовъ*, Троиц. 100. Врачъ училища—кол. сов. Тимофей Евграфовичъ *Гавриловъ*, Моск. 29. Письмоводитель и исп. об. смотрителя зданія училища—н. ч. Дмитрій Петровичъ *Дюковъ*, при училищѣ.

Торговая школа.

(Казанская улица домъ Аржанова).

Инспекторъ—Андрей Ивановичъ *Сиверцевъ*. Законоучитель—свящ. Іоаннъ Іоанновичъ *Пиксановъ*, Казан. 7. Преподаватели: рус. яз., истор. и географ.—Михаилъ Кузьмичъ *Мироновъ*, Сарат. 179, товаровѣд. и геометр.—Василій Алексѣевичъ *Ильинъ*, природовѣд.—Андрей Федоровичъ *Юхтановъ*, Самар. 171, нѣмец. яз.—Вольдемаръ Фридриховичъ *Энгельгардтъ*, Дворян. 129, графич. искус.—Петръ Антоновичъ *Красновъ*, Собор. 103 и пѣнія—Василій Михайловичъ *Ивановъ*. Врачъ училища—Александръ Егоровичъ *Симаковъ*, Воскрес. 35.

Частныя кредитныя учрежденія въ г. Самарѣ.

Самарское Отдѣленіе Волжско-Камскаго Коммерческаго Банка.

(Дворянская ул. д. Курлиной).

Управляющій отдѣленіемъ—канд. коммерц. кол. сек. Николай Ивановичъ *Даниловъ*, Дворян. 108. Бухгалтеръ—пот. поч. гражд. Константинъ Александровичъ *Халтуринъ*, Воскрес. 16, Кассиръ—крест. Антонъ Степановичъ *Крыловъ*, Преображ. 22/4. Члены учетнаго Комитета: коммерц. сов. Лаврентій Семеновичъ *Аржановъ*, Казан. 8, пот. поч. гражд. Павелъ Ивановичъ *Шихобаловъ*, Завод. 51, пот. почет. гражд. Василій Михайловичъ *Сурошниковъ*, Пан. 79, мѣщ. Андрей Васильевичъ *Лапинъ*, Алексѣев. площ. 79 и куп. Иванъ Ивановичъ *Левинъ*, уг. Самар. и Алексѣев. 59/96. Учетные дни: вторникъ, четвергъ и суббота.

Самарское Общество Взаимнаго Кредита.

Предсѣдатель Совѣта—отст. маіоръ Яковъ Дмитріевичъ *Слободчиковъ*, уг. Собор и Алексѣев. $^{174}/_{31}$. Члены: купцы—Александръ Георгіевичъ *Курлинъ*, уг. Сарат. и Алексѣев. $^{15}/_{169}$, Алексѣй Ивановичъ *Петровъ*, Дворян. 88, Николай Феофановичъ *Иванцовъ*, Сарат. 108, Павелъ Ивановичъ *Шихобаловъ*, Садов. 37, Иванъ Павловичъ *Журавлевъ*, Духовн. 4, Алексѣй Ильичъ *Егоровъ*, Дворян. 112, Василій Тихоновичъ *Прохоровъ*, уг. Никол. и Завод. $^{71}/_{50}$ и Иванъ Ивановичъ *Левинъ*, уг. Самар. и Алексѣев. $^{59}/_{96}$. Предсѣдатель Правленія—Иванъ Сильвестровичъ *Пензинъ*, Вознес. 34. Директоръ— д. ст. сов. Алексѣй Петровичъ *Херувимовъ*, Вознес. 90. Бухгалтеръ—лич. поч. гражд. Василій Васильевичъ *Шабалинъ*, Дворян. 99.

Самарское Отдѣленіе Азовско-Донского Коммерческаго Банка.

Управляющій отдѣленіемъ—Иванъ Павловичъ *Самойловъ*, Дворян. 82. Товарищъ Управляющаго—Несторъ Кирилловичъ *Жейновъ*, Предтеч. 26. Бухгалтеръ—Николай Парфирьевичъ *Сизовъ*, Вознес. 7.

Самарское Отдѣленіе Русскаго Торгово-Промышленнаго Банка въ С.-Петербургѣ.

Управляющій отдѣленіемъ--двор. Александръ Яковлевичъ *Гусевъ*, уг. Воскрес. и Дворян. $^{40}/_{57}$. Бухгалтеръ—двор. Константинъ Михайловичъ *Федоровъ*, уг. Дворян. и Воскрес. $^{40}/_{57}$. Довѣренный—мѣщ. Илья Ивановичъ *Прессманъ* Сокол. 114. Кассиръ—крест. Алексѣй Егоровичъ *Власовъ*, уг. Дворян. и Воскрес. $^{40}/_{57}$, Помощникъ кассира—Николай Николаевичъ *Гладышевъ*, Песоч. переулокъ д. Багатырева. Члены учетнаго комитета: куп. Сергѣй Ефремовичъ *Пермяковъ*, Предтеч. 24, куп. Матвѣй Алексѣевичъ *Шадринъ*, уг. Хлѣбной площ. и Преображен. ул. 7, Александръ Алексѣевичъ *Савельевъ*, Собор. ул., соб. домъ, Николай Феофановичъ *Иванцовъ*, Сарат. 108 и Андрей Васильевичъ *Лапинъ*, Алексѣев. площ. 79.

Государственный Контроль.

Самарская Контрольная Палата.

Управляющій Палатою—ст. сов. Павелъ Николаевичъ *Строевъ*, Сарат. 124. Старшіе ревизоры: ст. сов. Антонъ Ипполитовичъ *Зелинскій*, Самар. 88 и кол. ассес. Иринѣй Сергѣевичъ *Почека*, Сарат. 37. Младшіе: кол. сов. Гавріилъ Васильевичъ *Смирновъ*, Троиц 119 кол. сек. Николай Акимовичъ *Корниловъ*, набереж. р. Самарки 26. Помощники ревизоровъ: кол. рег. Алексѣй Сергѣевичъ *Гладилинъ*, Никол. 35, над. сов. Василій Ивановичъ *Тиховъ*, Никол. 94, кол. ассес. Иванъ Степановичъ *Бѣлозеровъ*, Никол. 27, тит. сов. Иванъ Семеновичъ *Никитинъ*, Никол. 64, кол. сек. Иванъ Васильевичъ *Смирновъ*, Сокол. 8, губ. сек. Михаилъ Антоновичъ *Валькевичъ*, уг. Пан. и Казан. 6, н. ч. Афанасій Захаровичъ *Кузнецовъ*, Никол. 147 и н. ч Михаилъ Ильичъ *Дмитріевъ*, Троиц. 129. Журналистъ и архиваріусъ—п. ч. Александръ Сергѣевичъ *Муравьевъ*, Воскрес. 93. Счетные чиновники: тит. сов. Владиміръ Капитоновичъ *Кандалинцевъ*, Казан. 83, губ. сек. Дмитрій Петровичъ *Чебоксаровъ*, Казан. 78, кол. рег. Сергѣй Степановичъ *Миротворскій*, Никол. $^{55}/_{57}$ и кол. рег. Николай Петровичъ *Нечаевъ*, Ильин. 20.

Контроль Самаро-Златоустовской, Златоустъ-Челябинской и Оренбургской желѣзныхъ дорогъ.

Главный Контролеръ—д. ст. сов. Анатолій Сергѣевичъ *Тыртовъ*, уг. Сарат. и Завод. $^{39}/_{63}$. Помощникъ Главнаго Контролера—ст. сов. Константинъ Лукичъ *Джежелей*, уг. Вознес. и Завод. 74. Старшіе Контролеры. кол. сов. Илья Сергѣевичъ *Гладилинъ*, Троиц. 139 и тит. сов. Дмитрій Семеновичъ *Гавриловъ*, Казан. 79. Контролеры: над. сов. Сергѣй Михайловичъ *Прокоповичъ*, Сокол. 181, кол. ассес. Александръ Андреевичъ *Трипольскій*, Троиц 141, кол. ассес. Сергѣй Матвѣевичъ *Орловъ*, Троиц 151, тит. сов. Станиславъ Андреевичъ *Маньковскій*,

Сарат. 140, кол. ассес. Василій Михайловичъ *Граблинъ*,
Викторъ Никитичъ *Поляковъ*, соб. садъ Барбаш. пол. и над. сов. Николай Александров
Ивановъ, г. Уфа. И. об. Секретаря—кол. сек. Константинъ Іосифовичъ *Аникинъ*, Садов. 1
Помощники Контролера: над. сов. Александръ Николаевичъ *Пуховъ*, уг. Сарат. и Пан
Позернъ, тит. сов. Николай Ивановичъ *Дивитіаровъ*, Самар. 97, тит. сов. Андрей Григорьев
Жуковскій, Сарат. ул. д. Киселева, тит. сов. Эдуардъ Ивановичъ *Квятковскій*, Садов. 1
кол. сек. Трофимъ Ивановичъ *Пухкій*, Сарат. ул. д. Кисселева, кол. сек. Петръ Петров
Поповъ, Садов. 139, кол. сек. Василій Николаевичъ *Лезинъ*, Никол. 9, н. ч. Илья Никол
вичъ *Курганъ*, г. Челябинскъ, отст. тит. сов Петръ Семеновичъ *Едвабинскій*, Воскрес.
тит. сов. Александръ Николаевичъ *Славинскій*, Садов. 147, тит, сов. Петръ Степановичъ К
паковъ, Никол. 78, губ. сек. Михаилъ Николаевичъ *Тихомировъ*, Самар. 161, губ. сек Пет
Петровичъ *Земляницинъ*, Троиц. 87, губ. сек. Алексѣй Ефремовичъ *Григорьевъ*, Собор. 16
кол. рег. Петръ Ивановичъ *Терновскій*, ст. Вязовая Сам.-Злат. ж. д., кол. рег. Николай
стантиновичъ *Тимофеевъ*, Садов. 93, кол. рег. Николай Ефимовичъ *Федоровъ*, Садов. 160
кол. рег. Мануилъ Порфирьевичъ *Степановъ*, Самар. 56. Исп. об. помощ. контролера: в.
Михаилъ Ивановичъ *Ждановъ*, Самар. 99, н. ч. Максимъ Анемподистовичъ *Ашихминъ*, Нск
204, н. ч. Николай Алексѣевичъ *Шерстневъ*, Садов. 84, н. ч. Василій Павловичъ *Загоски*
Саратов. 181, н. ч. Алексѣй Яковлевичъ *Сомовъ*, Никол. 19, н. ч. Михаилъ Андреевич
Скворцовъ, г. Уфа, н. ч. Павелъ Константиновичъ *Янычевъ*, Самар. 84 и н. ч. Григор
Кононовичъ *Шагловъ—Макуринъ*, Сокол. 166. Счетные чиновники: тит. сов. Александ
Константиновичъ *Мудровъ*, Александр. 31, губ. сек. Антонъ Игнатьевичъ *Жолкевичъ*, Садо
157, губ. сек. Николай Ивановичъ *Урусовъ*, Собор. 184, губ. сек. Владиміръ Михайлови
Сидоровъ, Сокол. 166, кол. рег. Алексѣй Петровичъ *Фенг—Раевскій*, Сокол. 166, кол. ре
Николай Александровичъ *Горизонтовъ*, уг. Почт. и Сокол. ул. д. Янова, кол. рег. Петр
Ивановичъ *Поляковъ*, Садов. 118 и кол. рег. Николай Николаевичъ *Николаевъ*, Почт. 90.

Главное Управленіе Землеустройства и Земледѣлія.

Самарско-Уральское Управленіе Земледѣлія и Государственныхъ Имуществъ.

(Уг. Алексѣев. и Урал. ул., д. Челышева).

Начальникъ Управленія—кн. кол. сов. Владиміръ Ивановичъ *Сумбатовъ*. Помощник
начальника—д. ст. сов. Генрихъ Генриховичъ *Цепфель*, Алексѣев 37. Инспекторъ сельска
хозяйства—кол. сов. Владиміръ Владиміровичъ *Тейсъ*, Александр. 68.

Канцелярія.

Отдѣлъ распорядительный и лѣсной: дѣлопроизводитель—тит. сов. Андрей Ивановичъ
Малининъ, соб. дача по плану № 15. Младшіе помощники дѣлопроизводителя: кол. ассес.
Николай Ильичъ *Шкуринъ*, Сокол. 93 и н. ч. Вадимъ Николаевичъ *Фонъ-Рейтлингеръ*, ул.
Сарат. и Москат. 122/22. Отдѣлъ Бухгалтерскій; дѣлопроизводитель—кол. рег. Тимофей Артемье-
вичъ *Рожковъ*, соб. садъ по плану № 177. Младшіе помощники дѣлопроизводителя: кол. ассес.
Николай Ильичъ *Колокольцевъ*, Урал. 103, н. ч Алексѣй Федоровичъ *Абрамовъ*, соб. садъ по
плану № 177, и н. ч. Лаврентій Петровичъ *Шиловъ*, Самар. 189. Отдѣлъ хозяйственный и
оброчный: завѣдующій отдѣломъ—кол. ассес. Василій Михайловичъ *Малышевъ*, Никол. ул. д.
Каткова. Старшій помощникъ дѣлопроизводителя—губ. сек. Павелъ Генриховичъ *Цепфель*,
Сарат. 103. Младшіе помощники дѣлопроизводителя: н. ч. Петръ Осиповичъ *Адамчикъ*, соб.
садъ по плану № 177 и кол. сек Михаилъ Николаевичъ *Николаевъ*, соб. садъ по плану №
177. Отдѣлъ Переселенческій: завѣдующій отдѣломъ—тит. сов. Александръ Матвѣевичъ *Лебе-*
девъ, Алексѣев. 99. Отдѣлъ судебный: завѣдующій отдѣломъ—Николай Борисовичъ *Соколовъ*.
Младшій помощникъ дѣлопроизводителя—н ч. Александръ Ивановичъ *Хецеліусъ*, Троиц. 136.
Чертежная: Землемѣръ—над. сов. Иванъ Ивановичъ *Блаженковъ*, Преображ. ул. д. Полусвѣтова.

Помощникъ землемѣра—над. сов. Игнатій Васильевичъ *Рябининъ*, Сарат. ул. д Петрова. Отдѣлъ гидротехническій: Старшій техникъ—над. сов. Павелъ Тимофеевичъ *Іонкинъ*, въ командировкѣ. Техники: 1-го раз.—н. ч. Федоръ Васильевичъ *Рекутинъ*, въ командировкѣ и 2-го раз—н. ч. Александръ Степановичъ *Лавровъ*, въ командировкѣ. Старшіе топографы: над. сов. Александръ Петровичъ *Ключаревъ*, Предтеч. ул. д. Гордѣева и над. сов. Николай Антоновичъ *Подгородниковъ*, Самар. ул. д. Башева. Топографъ—над. сов. Дмитрій Семеновичъ *Довъялло*, Троиц. 101.

Самарскій Лѣсохранительный Комитетъ.

Предсѣдатель—Губернаторъ. Члены: Вице-Губернаторъ, Губернскій Предводитель Дворянства, Предсѣдатель Окружнаго Суда, Начальникъ Самарско-Уральскаго Управленія Земледѣлія и Государственныхъ Имуществъ, Управляющій Удѣльнымъ Округомъ, Предсѣдатель Губернской Земской Управы, Непремѣнный членъ Губернскаго Присутствія, Лѣсной Ревизоръ и Ревизоръ Инструкторъ, Представитель Вѣдомства Путей Сообщенія и членъ отъ мѣстныхъ лѣсоторговцевъ, избранныхъ Губернскимъ Земскимъ Собраніемъ. Завѣдующій канцеляріею—младш. запасн. лѣсничій Александръ Ильичъ *Быстровъ*.

Министерство Императорскаго Двора и Удѣловъ.

Самарскій Удѣльный Округъ.

Управляющій—д. ст. сов. Яковъ Яковлевичъ *Кетчеръ*, уг. Вознес. и Предтеч. 22. Помощникъ Управляющаго—над. сов. Константинъ Александровичъ *Мейеръ*, Сарат. 54. Правитель Канцеляріи—ст. сов. Александръ Семеновичъ *Поповъ*, Сарат. 45. Уполномоченный по судебнымъ дѣламъ—(вакансія) Старшій лѣсничій—ст. сов. Владиславъ Ильичъ *Гузовскій*, Самар. 160. Агрономъ—кол. сек. Игнатій Михайловичъ *Лисовскій*, Москат. 100. Дѣлопроизводители: кол. сов. Василій Алексѣевичъ *Вѣнценосцевъ*, уг. Садов. и Александр. 161 и над. сов. Владиміръ Петровичъ *Лаврентьевъ*, Сарат. 58. Землемѣръ—кол. сов. Павелъ Еремеевичъ *Семеновъ*, Сарат. 124 Лѣсничіе: 1-го раз —над. сов. Петръ Никоноровичъ *Бароновъ*, Троиц. 139 и кол. сов. Иванъ Васильевичъ *Поповъ*, Почт. 22, 2-го раз.—тит. сов. Іосифъ Антоновичъ *Индзинскій*, Предтеч. 116. Помощникъ Землемѣра—губ. сек. Николай Васильевичъ *Назаровъ*, Никол. 100. Старшій контрольный чиновникъ—губ. сек. Алексѣй Александровичъ *Ераховъ*, Вознес. 142. Помощники дѣлопроизводителей: старшіе—кол. ассес. Андрей Валеріановичъ *Молоствовъ*, Преображ. 49 и кол. ассес. Николай Александровичъ *Воскресенскій*, Алексѣев. 40, младшіе: тит. сов. Николай Александровичъ *Дмитріевъ*, Собор. 139 и н. ч. кн. Павелъ Ивановичъ *Оболенскій*, Алексѣев. ул. д. Шефертъ. Младшій контрольный чиновникъ—тит. сов. Константинъ Константиновичъ *Ермаковскій*, Почт 20. Младшіе чиновники: тит. сов. Иванъ Ивановичъ *Приходченко*, Сокол. 20, н. ч. Михаилъ Ивановичъ *Гейновъ*, уг. Почт. и Самар. ул. д. Кольчугиной, кол. рег. Трофимъ Ивановичъ *Россяевъ-Фоминъ*, Сарат. 4, губ. сек. Михаилъ Васильевичъ *Никифоровъ*, Казан. 41, кол. рег. Василій Петровичъ *Туровъ*, Алексѣев. 67 и н. ч. Николай Ивановичъ *Весновскій*, Садов. 106.

Уполномоченный Главнаго Управленія Удѣловъ по покупкѣ и продажѣ сахара—лич. поч. гражд. Александръ Александровичъ *Титовъ*. Садов. 172.

Министерство Народнаго Просвѣщенія.

Попечитель Казанскаго учебнаго округа—д. ст. сов. Алексѣй Николаевичъ *Деревицкій*, г. Казань. Помощникъ попечителя—д. ст. сов. Алексѣй Андреевичъ *Остроумовъ*, г. Казань.

Мужская гимназія.

(Уг. Троиц. и Александр. ул., соб. домъ № 145/25).

Директоръ гимназіи—ст. сов. Александръ Ивановичъ *Павловъ*, при гимназіи. Исп.
инспектора—ст. сов. Николай Александровичъ *Коржавинъ*, при гимназіи. Законоучит
правосл. исповѣд.—прот. Порфирій Порфирьевичъ *Алексѣевскій*, Никол. 202 и прот. Се
Алексѣевичъ *Діомидовъ*, церк. домъ при кафедр. соборѣ, римско-католич.—куратъ ксе
Игнатій Іосифовичъ *Лапшисъ*, Сарат. 167 и еванг.-лютер.—пасторъ Вольдемаръ Фридрихов
баронъ *Энгельгардтъ*, Дворян. 129. Преподаватели: рус. яз. и словесн. —кол. ассес. Се
Алексѣевичъ *Протопоповъ*, Никол 198 и Иванъ Михайловичъ *Копейкинъ*, Александр.
рус. яз.—Александръ Николаевичъ *Матвѣевъ*, Алексѣев. площ. №№ Филимонова, мате
физ.—ст. сов. Николай Флегонтовичъ *Кирьяновъ*, Алексѣев. 34, матем.—ст. сов. Алексан
Андреевичъ *Кузовниковъ*, Самар. 129 и над. сов. Александръ Александровичъ *Лясъ*, Алекса
76, истор. и филосов. пропедевт.—ст. сов. Николай Аристарховичъ *Челноковъ*, Торг.
истор. и геогр.—Михаилъ Михайловичъ *Бутинъ*, Дворян 114, природовѣд. и геогр.—А
сандръ Павловичъ *Орловъ*, Дворян. Сарептскіе № №, лат. яз.—ст. сов. Николай Алекс
ровичъ *Ильинъ*, Почт. 15 и ст. сов. Максиміліанъ Ивановичъ *Писецкій*, Сарат. 17, нѣ
яз.—ст. сов. Николай Владимировичъ *Каминскій*, Троиц. 129, кол. сов. Эристъ Августов
Шифнеръ, Никол. 160 и Марія-Ида-Эмилія-Елена Павловна *Беттигеръ*, Сарат. 155, фр
яз.—ст. сов. Яковъ-Алексѣй Ивановичъ *Ламберъ*, Собор. 154 и ст. сов. Павелъ Францев
Гро, Троиц. 181, законовѣд.—Тихонъ Николаевичъ *Новицкій*, Никол. 49, гигіены—докт. мед
Николай Степановичъ *Власовъ*. Троиц. 177, чистоп. и рис.—ст. сов. Александръ Иванов
Ржановъ, Самар. 147 и учитель пѣнія Алексѣй Яковлевичъ *Олейниковъ*, Троиц. 163. Пом
ники классныхъ наставниковъ: над. сов. Леонидъ Феодоровичъ *Чубаровъ*, Садов 179, над. с
Александръ Александровичъ *Шредеръ*, Каз. 147 и Илларіонъ Сергѣевичъ *Сергѣевъ*, Симбир.
Врачъ—кол. сов. Иванъ Васильевичъ *Унженинъ*, Сарат. 161. Письмоводитель—Михаилъ В
сильевичъ *Калининъ*, при училищѣ.

Реальное училище.

(Уг. Успен. и Казан. ул., д. № 26).

Директоръ училища—вакансія. Исп. об. инспектора—ст. сов. Василій Николаевичъ Во
ковъ, Дворян. 24. Законоучитель—прот. Пантелеймонъ Николаевичъ *Новиковъ*, Вознес. 37. П
подаватели: рус. яз. и словесн.—ст. сов. Василій Николаевичъ *Николаевъ*, уг. Симб. и Иль
9—10 смѣш. приход. училище и Александръ Васильевичъ *Питиримовъ*, Садов. 231, мате
геометрич. черчен. и космогр.—ст. сов. Николай Пантелеймоновичъ *Загайкевичъ*, Сарат. 5
матем. и геометрич. черчен.—Николай Степановичъ *Синеоковъ*, Казан. 12, матем.—кол. асс
Николай Васильевичъ *Перкалевъ*. Троиц. 119, естествен. истор.—ст. сов. Владиміръ Влади
ровичъ *Кожевниковъ*, Троиц. 10, рис. и чистоп.—ст. сов. Александръ Ивановичъ *Финоге*
Воскрес. 15, нѣмец. яз.—ст. сов. Робертъ Христіановичъ *Юргенсонъ*, Дворян. 23 и кол. асс
Вильгельмъ Петровичъ *Тидеманъ*, Успен. ул. д. Петрищева, франц. яз.—кол. сов. Алекс
Егоровичъ *Рудневъ*, Набереж. р. Волги д. Молчановой, истор. и геогр.—Николай Анатоліеви
Ѳеоктистовъ, Набереж. р. Волги д. Молчановой. Помощники классныхъ наставниковъ: тит. со
Александръ Васильевичъ *Головинъ*, Казан. 37 и Афанасій Ивановичъ *Смирновъ*, Садов.
соб. домъ. Врачъ училища—над. сов. Николай Карловичъ *Шаровскій*, Москат. 75. И. д. пи
моводителя—тит. сов. Александръ Андреевичъ *Ходяшевъ*, Троиц. 143.

1-я женская гимназія.

(Уг. Успен. и Казан. ул., д. № 36).

Начальница гимназіи—Екатерина Васильевна *Юнгмейстеръ*, Казан. 27. Законоучите
правосл. вѣроисповѣд.—прот. Пантелеймонъ Николаевичъ *Новиковъ*, Вознес. 37, прот. Але
сѣй Степановичъ *Орловъ*, Преображ. 44 и свящ. Петръ Ермиловичъ *Губкинскій*, Преображ. 4
рим.-кат.—ксендзъ Игнатій Іосифовичъ *Лапшисъ*, Сарат. 167 и евангел.-лютер.—пасторъ

льдемаръ Фридриховичъ баронъ *Энгельгардтъ*, Дворян. 129. Преподаватели: матем.—Николай
асильевичъ *Перкалевъ*, Троиц. 119, физ. и космогр.—Владимиръ Андреевичъ *Хардинъ*,
лексѣев. 42, педагог.—Александръ Павловичъ *Надежинъ*, Урал. 108, естествен. истор.—Вла-
миръ Владимировичъ *Кожевниковъ*, Троиц 10, нѣмец. яз.—Робертъ Христіановичъ *Юрген-*
онъ, Дворян. 23 и Вильгельмъ Петровичъ *Тидеманъ*, Успен. 39 и пѣнія—Александръ Павло-
ичъ *Тарасьевъ*, Почт. 56. Преподавательницы: рус. яз. и словесн—Зинаида Игнатьевна
дановичъ, Александр. 64 и Пелагія Ивановна *Дьяконова*, Вознес. 40, матем.—Ольга Василь-
вна *Маліева*, Почт. 24, ариѳмет.—Леонила Андреевна *Гонтарева*, Дворян. 42, географ.—
юдмила Ивановна *Виноградова*, Казан. 26, истор.—Татьяна Яковлевна *Слободчикова*, уг.
обор. и Алексѣев. $^{179}/_{31}$, рисов.—Ольга Константиновна *Иерацкая*, Воскрес. 47, франц. яз.—
аталья Петровна *Свѣтухина*, Вознес. 115 и Варвара Васильевна *Кудрина*, Москат. 113,
ѣмец. яз.—Анна Александровна *Федорова*, Сокол. 67 и Зельма Корнильевна *Вигертъ*, Дворян.
24 Учительницы приготовительнаго класса: Ольга Павловна *Хлюпина*, Воскрес. 46 и Вѣра
ергѣевна *Щеглова*, Дворян. 69. Классныя надзирательницы: Елизавета Александровна *Соло-*
вева, Воскрес. 49, Екатерина Владимировна *Кудряшева*, Засамар. сл., Елизавета Флегонтьев-
а *Кирьянова*, Алексѣев. 34, Любовь Ивановна *Леонтьева*, уг. Успен. и Преображ. ул. д.
мирнова, Александра Даниловна *Бруммеръ*, Дворян. 145, Нина Михайловна *Грифцова*, уг.
ознес. и Завод. ул. д. Шнейдеръ, Антонина Ильинишна *Рѣдникова*, Алексѣев. $^{58}/_{60}$, Марія
ергѣевна *Григорьева*, Казан. 27, Раиса Тарасовна *Куранина*, Почт. 17, Вѣра Николаевна
Головнина, Сокол. 131 и Викторина Ивановна *Бѣляева*, Преображ. 24. Учительница танцевъ—
нна Александровна *Качмарская*. Женщина врачъ, она же преподавательница гигіены—Люд-
ила Павловна *Васильева*, Садов. 147.

2-я женская гимназія.

(Уг. Симбир. и Троиц. ул. д. № 175).

Предсѣдатель Педагогическаго Совѣта—(вакансія). Начальница гимназіи—Аделаида Адольфов-
а *Фолькманъ*, при гимназіи. Законоучитель—прот. Николай Петровичъ *Богоявленскій*, зданіе
уб. тюрьмы. Учительницы: Вѣра Семеновна *Козьмодемьянская*, Сарат. 125, Анна Рафаиловна
еркалева, Троиц. 119, Юлія Николаевна *Яковлева*, Сарат. 145, Евгенія Андреевна *Возне-*
енская, уг. Сарат. и Успен. ул. д. Евсѣева, Агнія Константиновна *Изнаирская*, Дворян. 145,
адежда Александровна *Жебровская*, Самар. 156, Бронислава Теофиловна *Руцецъ*, Дворян. 26,
елагея Гурьевна *Булдырская*, Москат. 92, Надежда Кондратовна *Ждановичъ*, вокзалъ, Ида
рнестовна *Гинке*, Садов. 153, Марія Александровна *Саранцева*, Вознес. ул. д. Сурошникова
Варвара Сергѣевна *Карина*, Троиц. 135. Учителя: Владимиръ Ивановичъ *Ивановъ*, Собор.
63, Константинъ Яковлевичъ *Карповъ*, Самар. 88, Владимиръ Александровичъ *Кюнтцель*,
роиц. 85, Сергѣй Александровичъ *Керенскій*, Дворян. 24, Василій Яковлевичъ *Арефьевъ*, уг.
роиц. и Алексѣев. ул. д. Попова, Сергѣй Ивановичъ *Преображенскій*, Троиц. 157 и Ни-
андръ Викторовичъ *Пальмовъ*, Ильин. 129. Классныя надзирательницы: Ольга Станиславовна
Издебская, Сарат 125, Ольга Николаевна *Лотова*, Казан. 41, Екатерина Александровна
Виноградова, Сарат. ул. д. Подбѣльскаго, Зинаида Михайловна *Сахновская*, Дворян. 90, Зи-
аида Николаевна *Стефановичъ*, Сарат. ул. д. Челышева и Марія Павловна *Беттигеръ*, Сарат.
35. Врачъ гимназіи—Иванъ Васильевичъ *Унженинъ*, Сарат. 161.

Частная женская гимназія кн. А. С. Хованской—Межакъ.

(Уг. Завод. и Никол. ул. д. № $^{119}/_{86}$).

Начальница гимназіи—кн. Александра Семеновна *Хованская*, бывшая Межакъ, уг. Никол.
Завод. $^{119}/_{86}$. Законоучители: свящ. Аполоній Лавровичъ *Малютинъ*, Самар. $^{155}/_{157}$ и свящ.
ихаилъ Александровичъ *Виноградовъ*, Завод. 23. Учителя: естеств. ист., физ. и космогр.—
ригорій Федоровичъ *Полетаевъ*, уг. Почт. и Садов. $^{156}/_{36}$, метод., дидакт., педагог. и ариѳ-
ет.—Николай Андреевичъ *Пономаревъ*, Троиц. 71, истор.—Михаилъ Михайловичъ *Соколов-*
скій, Почт. 15, географ. и арифмет.—Михаилъ Ефимовичъ *Гужовъ*, Вознес. 39, законовѣд—
ихонъ Николаевичъ *Новицкій*. Никол. 49, рисов.—Филиппъ Павловичъ *Кокоринъ*, уг. Пред-
еч. и Никол. $^{137}/_{43}$, врачъ и учитель гигіены—над. сов. Николай Семеновичъ *Клюжевъ*, Са-

рат. 45, рус. яз. и географ.—Николай Александровичъ *Архангельскій*, уг. Садов. и Александ 168, словесн.—Иванъ Михайловичъ *Копейкинъ*, уг. Самар. и Александр. 34 и математ.—ко ассес. Евгеній Евгеніевичъ *Кедринъ*, Сарат. 54. Учительницы: истор., чистопис. и клас. над зират.—Екатерина Ивановна *Лотова*, Казан 41, рукод.—Прасковья Егоровна *Горина*, Урал 65, рус. яз. и клас. надзир.—Анна Каллиниковна *Малинина*, уг. Казан. и Воскрес. 18, рус яз. и клас. надзир.—Александра Константиновна и клас. надзир.—Наталія Константиновн *Веретенниковы*, Преображ. 72, франц. яз.—Екатерина Константиновна *Колимова*, Дворян 122, Елизавета Евграфовна *Любовникова*, уг. Сарат. и Воскрес. 47 и Маргарита Эмиліевна *Юрковская*, №№ Тимофеева, нѣмец. яз.—Зинаида Евграфовна *Любовникова*, уг. Сарат. и Вос крес. 47 и Беатриса Робертовна *Юргенсонъ*, Дворян. 23 и математ.—Николай Петровичъ *Кулаковъ*, Урал. 98.

Частная женская гимназія О. А. Харитоновой.

(Уг. Самар. и Почт. ул., д. № 153).

Почетная Попечительница—граф Вѣра Львовна *Толстая*, Пан, 17. Предсѣдатель Попе чительнаго Совѣта—Губернскій Предводитель Дворянства. Члены: вдова ген.-маіора Марі Александровна *Харитонова*, С.-Петербургъ, двор. Надежда Васильевна *Батюшкова*, Казан. 12 двор. Марта Александровна *Эрнъ*, Никол. 181, Предсѣдатель Губернской Земской Управы, пот почет. гражд. Константинъ Ивановичъ *Курлинъ*, Казанск. 23, кол. ассес. Михаилъ Семеновичъ *Афанасьевъ*, уг. Вознес. и Воскрес. 48, куп. Василій Захаровичъ *Карповъ*, уг. Зав. и Никол 69, кн. Петръ Дмитріевичъ *Урусовъ*, уг. Почт. и Самарск. 153/25, двор. Сергѣй Николаевичъ *Алашеевъ*, Сарат. ул. собст. домъ, двор. Борисъ Николаевичъ *Карамзинъ*, Вознес. 82, граф Александръ Николаевичъ *Толстой*, Пан. 17, граф. Екатерина Алексѣевна *Толстая*, Пан. 17 и двор. Анна Константиновна *Наумова*, Дворян. ул. соб. домъ. Предсѣдатель Педагогическаго Совѣта—ст. сов. Николай Александровичъ *Коржавинъ*, зданіе классич. гимн. Начальница гимназіи—жена д ст. сов. Ольга Александровна *Харизоменова*, Самар. 130. Законоучители: свящ. Іоаннъ Галактіоновичъ *Беневольскій*, Урал. 88, свящ. Александръ Александровичъ *Докукинъ*, Вознес. 50 и пасторъ Вольдемаръ Фридриховичъ *Энгельгардтъ*, Дворян. 129. Преподаватели: рус. яз.—Сергѣй Александровичъ *Керенскій*, Двор. ул. №№ Шемякина, матем. и физ.—Владиміръ Александровичъ *Кюнтцелъ*, Двор. ул. №№ Шемякина, истор. и географ.—Константинъ Яковлевичъ *Карповъ*, Сам. 88, рус. яз. и чистоп.—кол. сек. Константинъ Павловичъ *Ѳедоровъ*, Сок. 67, мат.—ст. сов. Василій Николаевичъ *Малиновскій*, Александр. 68 и рисов.—Владиміръ Ивановичъ *Ивановъ*, Собор. 165. Учительницы: ариѳмет.—Марія Васильевна *Михайлова*, Сад. 153, приготов. клас. Александра Алексѣевна *Сипайлова*, Сарат. 165, геогр. и естест. истор.—Анна Георгіевна *Ромашева*, она-же клас. надзир. Самар. 130, франц. яз.—Екатерина Петровна *Огнева*, Собср. 170, нѣмец. яз. и истор —Анна Александровна *Ѳедорова*, Сокол. 67 и рукод.—Адель Николаевна *Абрель*, уг. Москат. и Троиц. 78. Классныя надзирательницы: Вѣра Николаевна *Шнейдеръ*, Вознес. ул. соб. домъ и Анна Михайловна *Беневольская*, Урал. 88. Врачъ—(вакансія).

Женское училище 1-го разряда Н. А. Хардиной.

(Двор. ул, д. № 139).

Законоучители: свящ. Иванъ Ивановичъ *Андреевъ*, Садов. ул. д. ыбакова и свящ. Павелъ Егоровичъ *Третьяковъ*, Александр. ул. д. монастыря. Преподаватели: рус. яз. и ариѳм.—Марія Веніаминовна *Португалова*, Сарат. 134 и Софья Михайловна *Васильева*, Вознес. 127, матем.—Вѣра Федоровна *Вуншъ*, Ник. ул. д. Вакано, истор.—Марія Михайловна *Морозова*, словесн.—Евгенія Александровна *Бузкова*, Никол. ул. д. Каткова, франц. яз.—Анна Адамовна *Павловичъ*, Москат. ул., д. Михайлова, нѣмец яз.—Варвара Адамовна *Павловичъ*, Моск. ул. д. Михайлова, истор.—ст. сов. Павелъ Александровичъ *Преображенскій*, Собор. 159, физ. и естеств. истор.—Иванъ Александровичъ *Пребраженскій*, Троиц. ул. д. Мусатова, матем.—Николай Владиміровичъ *Вологодскій*, Сокольн. ул. д. Филатова. Преподаватели приготовительной школы: Александра Ульяновна *Розанова*, Любовь Ивановна *Колпина*, Дворян. 139 и Александръ Владиміровичъ *Воскресенскій*, Дворян. 139.

Губернскій Училищный Совѣтъ.

Предсѣдатель—Губернскій Предводитель Дворянства. Члены: Директоръ народныхъ училищъ мар. губ., Директоръ реальнаго училища, прот. Валеріанъ Викторовичъ *Лаврскій*, Александ. 12, ст. сов. Иванъ Афанасьевичъ *Протопоповъ*, Завод. 22 и отст. маіоръ Яковъ Дмитріевичъ *Слободчиковъ*, уг. Алексѣев. и Собор. $^{174}/_{31}$.

Директоръ народныхъ училищъ Самарской губ.—д. ст. сов. Григорій Андреевичъ *Гравицкій*, лѣбн. площ. д. Полякова.

Земская школа для приготовленія сельскихъ учительницъ.

(Уг. Алексѣев. и Никол. ул., д. № 208).

Законоучитель—(онъ-же старшій преподаватель) прот. Илья Васильевичъ *Масловъ*, Троиц. 155. Смотрительница—Анна Ѳедоровна *Тихановская*, при школѣ. Помощницы смотрительницы: лизавета Васильевна *Ижорская*, при школѣ, Ольга Павловна *Беттигеръ*, при школѣ, Елена онстантиновна *Предтеченская*, при школѣ и Клавдія Николаевна *Виноградова*, при школѣ. реподаватели: Александръ Тимофеевичъ *Конопелкинъ*, уг. Соборн. и Алексѣев. $^{33}/_{153}$, Вѣра еменовна *Козьмодемьянская*, Сарат. 129, Евгеній Евгеніевичъ *Кедринъ*, Сарат. 54, Михаилъ ихайловичъ *Соколовскій*, Почт. 15, Григорій Федоровичъ *Полетаевъ*, уг. Сад. и Поч. $^{156}/_{36}$, еонидъ Ивановичъ *Прасоловъ*, Вознес. 111, Тимофей Ивановичъ *Восходовъ*, Алексѣевск. 11, лександръ Павловичъ *Тарасьевъ*, Почт. 56, Филиппъ Павловичъ *Кокоринъ*, уг. Ник. и Пред. $^{57}/_{43}$, Марія Андреевна *Соколова*, Садов. 135, Марія Александровна *Баусъ*, Самарск. 185 и алерія Петровна *Кузнецова*, Казан. 65.

1-е городское 6-ти классное училище.

(Вознес. ул. д. № 63).

Инспекторъ—над. сов. Василій Степановичъ *Семеновъ*, Садов. 92. Законоучитель—свящ. Левъ Дмитріевичъ *Григоровъ*, Вознес. 57. Преподаватели: Николай Андреевичъ *Пономаревъ*, Троиц. 71, Николай Александровичъ *Бѣляевъ*, Сарат. 30, Акимъ Петровичъ *Аристовъ*, Преображ. 93, Валентинъ Петровичъ *Рубцовъ*, Самар. 171, Николай Петровичъ *Кулаковъ*, Урал. 61, Петръ Антоновичъ *Красновъ*, Собор. 103, Андрей Тимофеевичъ *Сорокинъ*, Урал. 191 и исп. д. чителя—Леонтій Ивановичъ *Бурдоновъ*, Вознес. 5.

2-е городское 6-ти классное училище.

(уг. Никол. и Почт. ул., д. № 6).

Инспекторъ—вакансія. Законоучитель—свящ. Левъ Дмитріевичъ *Григоровъ*, Вознес. 57. Преподаватели: Георгій Ѳедоровичъ *Выровъ*, Казан. 129, Василій Васильевичъ *Тепловъ*, Садов. 123, Константинъ Павловичъ *Федоровъ*, Сокол. 67, Петръ Львовичъ *Николаевъ*, Сокол. 123, Андрей Федоровичъ *Юхтановъ*, Самар. 171, Константинъ Павловичъ *Поповъ*, Собор. 139, лександръ Семеновичъ *Жестковъ*, Урал. 116, Екатерина Алексѣевна *Филипова*, Сарат. ул. д. рина и Елизавета Евграфовна *Любовникова*, уг. Сарат. и Воскрес. 47.

Городское 3-хъ классное училище.

(Сѣн. ул., д. № 54).

Учитель-Инспекторъ—над. сов. Алексѣй Антоновичъ *Енгалычевскій*, Сѣн. 54. Законоучитель—свящ. Павелъ Матвѣевичъ *Зефировъ*, Петропавлов. площ. 72. Учителя: Александръ Федоровичъ *Пигалевъ*, Алексѣй Петровичъ *Соколовъ*, Александр. 39, Александръ Антоновичъ *Енгалычевскій*, Сѣн. 52, Петръ Зиновьевичъ *Сусловъ*, Урал. 160, Александръ Ивановичъ *арачаровъ*, Александр. 33 и учитель пѣнія—Илларіонъ Андреевичъ *Тихомировъ*, Троиц. ул. Юдичева. Врачъ—Василій Ивановичъ *Попченко*, Москат. 76.

Низшая ремесленная школа имени Д. В. Кириллова.

(Собор. ул. д. № 64).

Завѣдующій школою—кол. ассес. Александръ Григорьевичъ *Дмитріевскій*, Собор. 64. Законоучитель—прот. Александръ Ефимовичъ *Ястребовъ*, Хлѣб. площ. 105. Учитель рус. яз и ариѳм.—над. сов. Василій Степановичъ *Семеновъ*, Садов. 92. Мастеръ-техникъ—Иванъ Яковлевичъ *Шарковъ*, Сокол. 111. Мастера: Алексѣй Андреевичъ *Кондратьевъ*, Садов. 34, Василій Васильевичъ *Еремѣевъ*, Сокол. 129, Алексѣй Захаровичъ *Банниковъ*, Троиц. 7 и Петръ Яковлевичъ *Семеновъ*, Собор. 210.

1-е двухклассное земское училище.

(уг. Садов. и Торгов. ул.).

Попечительница—граф. Екатерина Александровна *Толстая*, уг. Вознес. и Пан. 17. Законоучитель—свящ. Михаилъ Ивановичъ *Рождественскій*, Сокол. 228. Завѣдующая—Марія Александровна *Преображенская*, при училищѣ. Учительницы: Антонина Ильинишна *Запесошная*, при учил., Марія Ивановна *Мокрова*, Сокол. 245, Марья Павловна *Смирнова*, Садов. 196 и Екатерина Степановна *Клячина*. Учитель пѣнія—Александръ Матвѣевичъ *Лепоринскій*, при губ. тюрьмѣ.

Земское приходское училище.

(Петропавлов. площ. д. Дунаева).

Попечитель—вакансія. Законоучитель—свящ. Петръ *Смирновъ*, Сѣн. 29. Завѣдующій—Николай Михайловичъ *Бушуевъ*, при училищѣ. Учительницы: Марья Павловна *Чернышева*, Симбир. 71 и Наталья Егоровна *Фомина*, Новый Оренбургъ 59.

2-е двухклассное земское училище.

(Уральская ул. д. № 163).

Попечитель—куп. Василій Леонтьевичъ *Прохоровъ*, Урал. ул. соб. домъ. Законоучитель-свящ. Михаилъ Ивановичъ *Рождественскій* Сокол. 228. Завѣдующій—Василій Дмитріевичъ *Тиминскій*, при училищѣ. Учителя: Иванъ Васильевичъ *Пѣвцовъ*, Воскрес. площ. д. Иванова, Елизавета Михайловна *Коршунова*, Самар 239, Николай Ивановичъ *Чиковъ*, Троиц 169 и Іосифъ Ивановичъ *Дудинцевъ*, онъ же учитель пѣнія, Урал. ул. д. Бибикова.

Городскія приходскія училища.

Мужскія.

1-е.

(Почт. ул. д. город. общ. № 193).

Попечитель—Алексѣй Ильичъ *Егоровъ*, Дворян. 112. Законоучитель—свящ. Константинъ Николаевичъ *Троицкій*, Предтеч. 140. Завѣдующій—вакансія. Учительницы: Надежда Егоровна *Абоимова*, при училищѣ и Марія Ивановна *Шишкина*, Урал. 28. Учитель пѣнія—Константинъ Николаевичъ *Орловъ*, Троиц. 128.

2-е.

(Уг. Сокольн. и Москат. ул. д. № 99).

Попечитель—Евдокимъ Осиповичъ *Юринъ*, Алексѣев. площ. 81. Законоучитель—свящ. Андрей Ивановичъ *Розовъ*, Урал. 60. Завѣдующій—Викторъ Ивановичъ *Красильниковъ*, Урал. 85. Учительницы: Марія Викентьевна *Аккеръ*, Самар. 120, Варвара Николаевна *Яковлева*, уг. Садов. и Предтеч. $^{76}/_{102}$ и Клавдія Викторовна *Красильникова*, Урал. 85. Учитель пѣнія—діак. Петръ Семеновичъ *Петровскій*, Москат. 108.

3-е.

(Уг. Завод. и Сарат. ул. д. № $^{37}/_{64}$).

Законоучитель—свящ. Павелъ Александровичъ *Руновскій*, Симбир. 21. Завѣдующая—Серафима Алексѣевна *Ильина*, Самар. 94. Учительницы: Вѣра Арсеньевна *Шульманъ*, Александр. 34 и Степанида Спиридоновна *Шаркова*, при училищѣ. Учитель пѣнія—Константинъ Николаевичъ *Орловъ*, Троиц. 128.

4-е.

(Уг. Казан. и Завод. ул. д. Мясникова).

Попечитель—Михаилъ Яковлевичъ *Поповъ*, Вознес. 48. Завѣдующая—Антонина Ивановна *Самодѣлкина*, при училищѣ. Учительницы: Анастасія Ефремовна *Вырова*, Казан. 192 и Елизавета Гавриловна *Касилова*, она же учительница пѣнія, Сарат. 143.

5-е.

(Самар. ул. д. № 176).

Попечитель—Николай Дмитріевичъ *Батюшковъ*, Казан. 7. Законоучитель—свящ. Василій Ивановичъ *Красносамарскій*, Сокол. 226. Завѣдующій—Александръ Михайловичъ *Потаповъ*, при училищѣ, онъ же учитель пѣнія. Учительницы: Марія Михайловна *Емельянова*, Садов. 187 и Надежда Григорьевна *Добронравова*, Садов. 124.

6-е.

(Уг. Воскрес. ул. и Песоч. переулка д. № 63).

Попечитель—Николай Степановичъ *Арычкинъ*, Никол. 198. Законоучитель—свящ. Николай Васильевичъ *Никольскій*, Засамар. слоб. Завѣдующій—Николай Ивановичъ *Поповъ*, при училищѣ. Учительницы: Марія Семеновна *Колемина*, уг. Каз. и Воскр. 46 и Анна Алексѣевна *Смирнова*, уг. Успен. и Преображ. 41. Учитель пѣнія—Илларіонъ Андреевичъ *Тихомировъ*, Троиц. 191.

7-е.

(Садов. ул. д. № 42).

Попечитель—Ефимъ Тимофеевичъ *Кожевниковъ*, Преображ. 92. Законоучитель—протодіак. Павелъ Александровичъ *Руновскій*, Симбир. 21. Завѣдующій—Дмитрій Ивановичъ *Анфимовъ*, при училищѣ, онъ же учитель пѣнія. Учительницы: Валентина Павловна *Филаретова*, Собор. 42 и Вѣра Сергѣевна *Бениславская*, Сокол. 91.

8-е.

(Садов. ул. д. город. общ.).

Попечитель—вакансія. Законоучитель—прот. *Соловьевъ*. Завѣдующій—Михаилъ Васильевичъ *Зыринъ*, онъ же учитель пѣнія, при училищѣ. Учительницы: Анастасія Алексѣевна *Еремѣева*, Урал. 130 и Александра Петровна *Канкрова*, Ярмароч. ул. почт. телеграф. контора.

Женскія:

1-е.

(Александр. ул. д. Новокрещенова).

Попечительница—вакансія. Законоучитель—свящ. Василій Александровичъ *Успенскій*, Александр. 10. Завѣдующая—Надежда Васильевна *Фармаковская*, при училищѣ Учительницы: Фелицата Яковлевна *Успенская*. Воскрес. площ. 174 и Александра Петровна *Копоныгина*, Никол. ул. д. Кашкова. Учитель пѣнія—Константинъ Николаевичъ *Орловъ*, Троиц. 128

2-е двухклассное.

(Воскрес. ул. д. № 27).

Попечительница—Ольга Ивановна *Никонова*, Казан. 23. Законоучитель—свящ.
сандръ Александровичъ *Докукинъ*, Вознес. 50. Завѣдующая—Екатерина Карповна *Грѣшин*
при училищѣ. Учительницы: Павла Андреевна *Теплякова*, Вознес. 1, Марія Григорьевна
вицкая, Хлѣбн. площ. д. Полякова, Антонина Елизаровна *Егорова*, Сарат. 17 и Людмила
гѣевна *Твердюкова*, Садов. 40. Учитель пѣнія—Александръ Павловичъ *Тарасьевъ*, Ильин

3-е.

(Воскрес. площ. д. № 174).

Попечительница—Елизавета Львовна *Смирнитская*, Самар. 158. Законоучитель—
Василій Ивановичъ *Красносамарскій*, Сокол. 226. Завѣдующая—Елена Григорьевна
при училищѣ. Учительницы: Вѣра Константиновна *Протасова*, Самар. 205 и Елена
минична *Иванова*, Никол. 225. Учитель пѣнія—Константинъ Николаевичъ *Орловъ*, Троиц.

4-е.

(Уг. Троиц. и Почт. ул. д. Иванова).

Попечительница—Марія Степановна *Головкина*, Собор. 65. Законоучитель—свящ.
тинъ Валентиновичъ *Умовъ*, Собор. 193. Завѣдующая—Варвара Ефимовна *Благонадежди*
при училищѣ. Учительницы: Анна Ефимовна *Ремизова*, уг. Ильин. и Москат. 132 и
ксандра Васильевна *Быкова*, Троиц. 101. Учитель пѣнія—Константинъ Николаевичъ *Орл*
Троиц. 128.

5-е.

(Уг. Почт. и Сарат. ул. д. № 2).

Попечительница—Ольга Михайловна *Сербулова*, Алексѣев. площ. 72. Законоучите
свящ. Семенъ Васильевичъ *Сергіевскій*, Никол. 80. Завѣдующая—Клавдія Александро
Остроглазова, при училищѣ. Учительницы: Пелагея Ивановна *Лукоянова*, при училищѣ
Александра Николаевна *Миронова*, Сарат. 179. Учитель пѣнія—Константинъ Николаеви
Орловъ, Троиц. 128.

6-е.

(Сарат. ул. д. № 65).

Попечительница—Анна Андреевна *Глейнигъ*, Воскрес. 49. Законоучитель—свящ. Васи
Ивановичъ *Бѣлгородскій*. Завѣдующая—Александра Яковлевна *Стригина*, при учили
Учительницы: Анастасія Александровна *Львова*, Александр. 31 и Ольга Ивановна *Гусева*, Каз
90. Учитель пѣнія—Константинъ Николаевичъ *Орловъ*, Троиц. 128.

7-е.

(Никол. ул. д. Коновалова).

Попечительница—Надежда Васильевна *Батюшкова*, Казан. 7. Законоучитель—свя
Іоаннъ Галактіоновичъ *Беневольскій*, Урал. 88. Завѣдующая—Валентина Павловна *Савино*
при училищѣ. Учительницы: Елизавета Григорьевна *Гравицкая*, Хлѣбн. площ. д. Полякова
Елизавета Александровна *Ястребова*. Учитель пѣнія—Константинъ Николаевичъ *Орловъ*, Тр. 12

Смѣшанныя.

1-е.

(Уг. Ильин. и Алексѣев. ул. д. город. общ. № 44).

Законоучитель—свящ. Іоаннъ Галактіоновичъ *Беневольскій*, Урал. 88. Завѣдующая—
Ульяна Яковлевна *Тихомирова*, при училищѣ. Учительницы: Клавдія Васильевна *Малин*
вская, Сокол. 112, Татьяна Никитична *Зубкова*, у. Москат. и Садов. 87 и Марія Алексѣ
вна *Новикова*, Алексѣев. 33. Учитель пѣнія—Константинъ Николаевичъ *Орловъ*, Троиц. 128

2-е.

(Засамар. слоб.).

Попечитель—Петръ Павловичъ *Подбѣльскій*, Сарат. 111. Законоучитель—свящ. Николай Ивановичъ *Никольскій*, Засамар. слоб. Завѣдующая—Надежда Владимировна *Кудряшева*, при училищѣ. Учительница—Апполинарія Николаевна *Попова*, уг. Воскрес. и Песоч. переул. 63. Учитель пѣнія—Михаилъ Ивановичъ *Кузнецовъ*, Полев. ул. д. Лебедева.

3—4-е.

(Сокол. ул д. город. общ.).

Законоучитель—свящ. Андрей Ивановичъ *Розовъ*, Урал. 60. Завѣдующая—Евгенія Васильевна *Молина*, при училищѣ. Учительницы: Татьяна Петровна *Соловьева*, Елена Григорьевна *Гравицкая*, Хлѣб. площ. д. Полякова, Анна Григорьевна *Пташкина*, Садов. 104, Анна Васильевна *Каменева* и Анна Елизаровна *Егорова*, Сарат. 17. Учитель пѣнія—Константинъ Николаевичъ *Орловъ*, Троиц. 128.

5—6-е.

(Сѣн. ул. д. № 117).

Попечитель—Семенъ Ивановичъ *Костеринъ*, Алексѣев. площ. 83. Законоучители: свящ. Константинъ Николаевичъ *Троицкій*, Собор. 140 и свящ. Петръ Васильевичъ *Смирновъ*, Сѣн. ул. соб. домъ. Завѣдующая—Елизавета Харитоновна *Бойко*, при училищѣ. Учительницы: Анна Васильевна *Селиверстова*, Ильин. 107, Анна Алексѣевна *Смирнова*, Сокол. 168, Анна Ивановна *Гандалинцева*, Собор. 180, Вѣра Матвѣевна *Жукова*, Сокол. 147, Екатерина Осиповна *Трущева*, при училищѣ, Валентина Васильевна *Глотова*, уг. Вознес. и Предтеч. 135 и Александра Семеновна *Костина*, Симбир. ул. учительск. общежит Учитель пѣнія—Михаилъ Васильевичъ *Кузнецовъ*, Полев. 41.

7-е.

(Сѣн. ул., д. № 49).

Законоучитель—свящ. Иванъ Петровичъ *Смирновъ*, Оренбург. ул. д. причта. Завѣдующая—Пелагея Никаноровна *Алмаева*, при училищѣ. Учительницы: Елизавета Васильевна *Фролова*, Сѣв. 47 и Юлія Гавриловна *Касилова*, Сарат. ул. д. Кузьмина. Учитель пѣнія—Константинъ Николаевичъ *Орловъ*, Троиц. 128.

8-е.

(Полев. ул., д. 41).

Законоучитель—свящ. Иванъ Васильевичъ *Сергіевскій*, Троиц. 143. Завѣдующая—Наталья Сергѣевна *Кузнецова*, при училищѣ. Учительницы: Екатерина Антоновна *Подъячева*, Урал. 103 и Марія Валентиновна *Гайская-Загорская*, Симбир. ул. прот. коммерч. училища. Учитель—пѣнія Михаилъ Васильевичъ *Кузнецовъ*, при училищѣ.

9—10-е.

(Уг. Симбир. и Ильин. ул. д. № 104.)

Законоучитель—свящ. Иванъ Петровичъ *Смирновъ*, Петропав. площ. д. церк. причта. Завѣдующая— Татьяна Ивановна *Николаева*, при училищѣ. Учительницы: Марія Алексѣевна *Леплинская*, при училищѣ, Марія Степановна *Мальцева*, при училищѣ, Елизавета Рафаиловна *Викторова*, Сокол. 156, Елизавета Евгеньевна *Гиляровская*, уг. Поч. и Садов. 156 и Евдокія Ивановна *Дудникова*, Сокол. 37. Учитель пѣнія—Михаилъ Ивановичъ *Кузнецовъ*. Полев. 41.

11-е.

(Уг. Двор. и Предтеч. ул., д. Паньшина).

Законоучитель—свящ. Павелъ Гавриловичъ *Благовѣстовъ*, Хлѣбная площ. 5. Учитель цы: Клавдія Александровна *Пономарева*, Троиц. 71 Александра Константиновна *Иванова*, Почт. и Сѣн. 77. Учитель пѣнія—Илларіонъ Андреевичъ *Тихомировъ*, Троиц. 191.

12-е

(Дворян. ул. д. Волкова).

Законоучитель—свящ. Павелъ Гавриловичъ *Благовѣстовъ*, Хлѣбн площ. 5. Завѣдующая-Марія Николаевна *Ежкова*, при училищѣ. Учительницы: Марія Васильевна *Смирнова*, Воскр площ. д. Балова и Надежда Павловна *Хлюпина*, Успен. 39. Учитель пѣнія—Илларіонъ Ан реевичъ *Тихомировъ*, Троиц. 191.

13-е.

(Уг. Садов и Почт. ул., д. Мецлеръ).

Законоучитель—свящ. Павелъ Егоровичъ *Третьяковъ*, уг. Сарат. и Александр. 203/1. З вѣдующая—Елизавета Ивановна *Ѳивейская*, при училищѣ. Учительницы: Елизавета Евгеньев *Шевелева*, Садов. 135 и Екатерина Александровна *Ключарева*, Сокол. ул. д. Гордѣева. Учи тель пѣнія—Михаилъ Ивановичъ *Кузнецовъ*, Полев. 41.

14—15-е.

(Около Воскрес. спуска д. город. общ).

Попечитель—вакансія. Законоучитель—свящ. Василій Ивановичъ *Красносамарскій*, Сокол 226. Завѣдующая—Серафима Семеновна *Мокрова*, Троиц. ул. д. Балова. Учительницы: Але сандра Михайловна *Еронтьева*, Троиц. 81, Фанна Ивановна *Уварова*, Ярмароч. 21, Вѣр Георгіевна *Симонова*. Никол. 99, Любовь Владимировна *Богомолова*, Урал. 39 и Софья Але сандровна *Попова*, Собор. 139. Учитель пѣнія—Михаилъ Ивановичъ *Кузнецовъ*, Полев. 41.

16-е.

(Почт. ул. д. Фонъ-Вакано № 9).

Попечитель—вакансія. Законоучитель—свящ. Иванъ Васильевичъ *Сергіевскій*, Троиц. 143. Завѣдующая—Елизавета Васильевна *Орлова*, при училищѣ. Учительница—Елизавета Борисовн *Воробьева*, уг. Предтеч. и Вознес. 13/130. Учитель пѣнія—Константинъ Николаевичъ *Орловъ*, Троиц. 128.

17-е.

(Оренбург. поселокъ).

Попечитель—вакансія. Законоучитель—вакансія. Завѣдующая—Наталья Михайловна *Дроздова*, при училищѣ. Учительница—Зинаида Николаевна *Дроздова*. Учитель пѣнія—вакансія.

Школа для дѣтей римско-католическаго вѣроисповѣданія.

(Сарат. ул. д № 164).

Куратъ—ксендзъ *Лапшисъ*, Сарат. 167. Учителя: Ирина Антоновна *Зелинская*, Самар. 83, Целина Антоновна *Костюкевичъ*, Садов. 179 и Мстиславъ Францевичъ *Поплавскій*, Алексѣев ул. д. Аксаковой.

Дачная школа.

(Въ дачной мѣстности).

Законоучитель—вакансія. Учительница—Анна Николаевна *Новикова*, при училищѣ.

Училище Общества приказчиковъ.

(Вознес. ул. соб. домъ).

Попечитель— Петръ Семеновичъ *Аржановъ*, Сарат. 130. Законоучитель—свящ. Иванъ Ива- вичъ *Пиксановъ*, Казан. 7. Завѣдующая—Надежда Рафаиловна *Бубликова*, Успен. 8. Учи- ельницы: Елизавета Ильинишна *Дерябина*, Воскрес. 29 и Надежда Ивановна *Цыплакова*, реображ. 11. Учитель пѣнія—Илларіонъ Андреевичъ *Тихомировъ*, Троиц. 191.

Министерство Путей Сообщенія.

Управленіе Самаро Златоустовскою желѣзною дорогою.

Начальникъ дороги—инж. п. с. ст. сов. Владиміръ Антоновичъ *Штукенбергъ*, Сарат. ул. Челышева. Помощникъ Начальника дороги—инж. п. с. д. ст. сов. Андрей Михайловичъ *Вознесенскій*, уг. Успен. и Сарат. ул. д. Есипова. Инженеръ для особ. поруч.—инж. п. с. сов. Владиміръ Николаевичъ *Мандражи*, Дворян. ул. д. Жоголева. Непремѣнные Члены вѣта въ Управленіи дороги: отъ М. П. С.—инж. п. с. кол. сов. Григорій Семеновичъ *Кико-* ве. Пан. ул. д. Савельева и отъ М. Ф.—над. сов. Федоръ Болеславовичъ *Трабша*, уг. Троиц. Алексѣев. ул. д. Чернышева. Правитель Канцеляріи—двор. Владиміръ Александровичъ *Мир-* вичъ, Сарат. ул. д. Челышева. Помощникъ Правителя—н. ч. Александръ Ивановичъ *Гепнеръ*, бир. 25. Дѣлопроизводители: н. ч. Федоръ Андреевичъ *Очередко*, соб. дача бл. Аннаевой и ѣра Павловна *Тѣняева*, уг. Садов. и Александр. ул. д. Кузнецовой.

Мобилизаціонный отдѣлъ.

Начальникъ отд.—помощ. нач. дор. инж. п. с. д. ст. сов. Андрей Михайловичъ *Возне-* нскій, уг. Успен. и Сарат. ул. д. Есипова. Помощникъ нач. отд.—н. ч. Александръ Федоро- вичъ *Кнаппе*, Троиц. 143. Дѣлопроизводитель—н. ч. Константинъ Дмитріевичъ *Гундобинъ*, роиц. 143.

Пенсіонная касса.

Завѣдующій—н. ч. Сергѣй Александровичъ *Аванисовъ*, Пан. 58. Старшій счетоводъ—н. Федоръ Васильевичъ *Бахтеміровъ*, Дворян. 60.

Юридическій отдѣлъ.

Повѣренный по судебнымъ дѣламъ—присяж. повѣрен. Леонидъ Николаевичъ *Раевскій*, ниц. площ. д. Серебрянникова. Помощникъ повѣреннаго—присяж. повѣрен. Дмитрій Михайло- ичъ *Ламба*, Сарат. ул. д. Челышева. Дѣлопроизводитель—н. ч. Сергѣй Александровичъ *Вол-* овъ, Сокол. 246.

Врачебная часть

Старшій врачъ—ст. сов. Василій Порфирьевичъ *Спрокинъ*, Успен. 43. Врачъ при лѣзно-дорожной больницѣ—ст. сов. Петръ Константиновичъ *Гоняевъ*, ст. Самара. Участковые рачи: 2-го уч.—кол. ассес. Владиміръ Федоровичъ *Благовидовъ*, ст. Самара, 3-го уч.—кол. ссес. Сергѣй Федоровичъ *Благовидовъ*, ст. Самара, 4-го уч.—н. ч. Хаимъ Беръ-Ицковичъ *оффе*, ст. Кинель, 5-го уч.—над. сов. Александръ Михайловичъ *Зотовъ*, ст. Похвистнево и -го уч.—кол. ассес. Николай Николаевичъ *Моисеенко*, ст. Абдулино.

Служба сборовъ.

Начальникъ службы—над. сов. Дмитрій Андреевичъ *Ванчаковъ*, Алексѣев. ул. д. Челы- шева. Помощникъ начальника—ст. сов. Георгій Алексѣевичъ *Сергіевскій*, Завод. ул. д. Молча- ова. Ревизоры станціоннаго счетоводства—н. ч. Николай Григорьевичъ *Нацкевичъ*, Самар. 90 и н. ч. Алексѣй Дмитріевичъ *Новиковъ*, Самар. 78. Начальники отдѣленій: кол. ассес. Василій

Михайловичъ *Маруто-Сукало-Краснопольскій*, Алексѣев. ул. д. Челышева, тит. сов. Фотин Гавриловичъ *Оболенскій*, Алексѣев. ул. д. Челышева, н. ч. Аристархъ Семеновичъ *Пономаревъ*, Алексѣев. площ. №№ Корнилова н. ч. Иванъ Афанасьевичъ *Афанасьевъ*, Алексѣев. ул. д. Челышева и н. ч. Александръ Дмитріевичъ *Биткинъ*, Алексѣев. ул. д. Вержбицкаго. Завѣдующій учетно-расчетнымъ отдѣломъ—губ. сек. Николай Федоровичъ *Ростовъ*, дача № 17 б Аннаевой. Дѣлопроизводители: н. ч. Михаилъ Владимировичъ *Поливановъ*, Садов. ул. д. Майзенгельтеръ, губ. сек. Иванъ Федоровичъ *Хлюстовъ*, Сокол. 198, н. ч. Василій Ивановичъ *Черкасовъ*, Алексѣев. ул. д. Челышева и н. ч. Григорій Алексѣевичъ *Малѣевъ*, Предтеч. 110.

Главная бухгалтерія.

Главный бухгалтеръ—н. ч. Николай Ивановичъ *Степановъ*, Сарат. 138. Помощникъ бухгалтера—н. ч. Алексѣй Николаевичъ *Викторовъ*, въ командировкѣ.

Матеріальная служба.

Начальникъ службы—кол. ассес. Александръ Павловичъ *Тимченко*, Сарат. 115. Помощникъ начальника—н. ч. Василій Павловичъ *Логвиненко*, Садов. ул. д Огородникова. Вр. и об. помощ. начал. службы—инж. техн. н. ч. Альфредъ Францевичъ *Бендеръ*, Предтеч. ул. д. Ратнеръ. Старшій ревизоръ—подпоруч. Михаилъ Анатольевичъ *Кусаковъ*, Дворян. 17. Ис. об. дѣлопроизводителей: н ч. Василій Михайловичъ *Кулаковъ*, Никол. 29 и н. ч. Василій Ивановичъ *Ворсуновъ*, Сокол. 8. Бухгалтеръ—н. ч. Павелъ Корниловичъ *Гиммельрейхъ*, Троиц 123. Ревизоръ 2-го уч.—н. ч. Евгеній Ивановичъ *Григоровичъ*, ст. Абдулино. Смотритель склада—н. ч. Адольфъ Филиксовичъ *Бялокозъ*, ст. Самара.

Коммерческій отдѣлъ.

Начальникъ отдѣла—кол. рег. Михаилъ Дмитріевичъ *Морозовъ*, уг. Никол. и Завод. 70/50. Помощникъ Начальника—колл. рег. Александръ Николаевичъ *Леденовъ*, Самар. 147. Дѣлопроизводители: н. ч. Николай Ефимовичъ *Брѣевъ*, Самар. 145, н. ч. Александръ Ивановичъ *Ананьинъ*, Самар. ул. д. Русанова и н. ч. Мечеславъ Францевичъ *Поплавскій*, Алексѣев. ул. д. Аксаковой. Инспекторъ Самарскаго элеватора—н. ч. Николай Михайловичъ *Гагаринскій*, при элев.

Служба тяги и подвижнаго состава.

Начальникъ службы—инж.-техн. кол. сов. Владиславъ Осиповичъ *Твардовскій*, Вознес. ул. соб. домъ. Помощникъ начальника—инж. п. с. кол. сов. Францъ Станиславовичъ *Поплавскій*, Алексѣев ул. д. Аксаковой. Старшій ревизоръ—инж. мех. кол. ассес. Николай Петровичъ *Токаревъ*, Казан. ул. д. Шадриной. Временный старшій ревизоръ—инж. техн. над. сов. Веніаминъ Савельевичъ *Ноткинъ*, Александр. соб. домъ. Начальникъ техническаго отдѣла—инж. техн. над. сов. Владиславъ Іосифовичъ *Литвиновичъ*, Самар. 147. Инженеръ для техническихъ занятій—инж. техн. н. ч. Сергѣй Петровичъ *Жилинъ*, Москат. ул. д. Ледомскаго. Дѣлопроизводитель—н. ч. Николай Ивановичъ *Ракитинъ*, Алексѣев. ул. д. Благовѣщенской. Бухгалтеръ—н. ч. Павелъ Ивановичъ *Крюковъ*, Сарат. 44. Завѣдующій отдѣломъ статистики—н. ч. Иванъ Леонтьевичъ *Перельштейнъ*, Почт. 22. Начальники участковъ тяги: 1-го уч.—н. ч. Игнатій Іосифовичъ *Гордзялковскій*, ст. Самара. Помощникъ начальника—инж. техн. н. ч. Михаилъ Николаевичъ *Новиковъ*, ст. Самара. 2-го уч.—инж. техн. над. сов. Павелъ Михайловичъ *Мандражанъ*, ст. Абдулино. Помощникъ начальника—инж. техн. н. ч. Валерьянъ Ксаверьевичъ *Выгинскій*, ст. Абдулино. Ревизоръ 1-го уч.—техн. губ. сек. Владиміръ Николаевичъ *Словцовъ*, Самар. 122 Начальники депо: н. ч. Владиміръ Федоровичъ *Матвѣевъ*, ст. Кротовка и н. ч. Константинъ Лаврентьевичъ *Гусевъ*, ст. Похвистнево. Начальникъ Самарскихъ мастерскихъ—техн. кол. ассес. Иванъ Ивановичъ *Сердюковъ*, Москат. ул. д. Статковскаго. Помощникъ начальника—инж. техн. над. сов. Алексѣй Игнатьевичъ *Кіяницынъ*, Алексѣев. ул. д. Челышева.

Служба телеграфа.

Начальникъ телеграфа—инж. элект. тит. сов. Михаилъ Дмитріевичъ *Кузьминъ*, уг. Вознес. и Предтеч. ул. д. Кроткова. Старшій механикъ—тит. сов. Павелъ Петровичъ *Зубовъ*, Садов. 147. Механики: 2-го уч.—н. ч. Николай Кирилловичъ *Серегинъ*, ст. Самара, 3-го уч.—инж. элект. н. ч. Михаилъ Васильевичъ *Катковъ*, ст. Сам. и 4 уч.—кол. рег. Александръ Павловичъ *Ситкинъ*, ст. Буг.

Служба пути и зданій.

Начальникъ службы—инж. п. с. ст. сов. Александръ Людвиговичъ *Чернай*, Дворян. ул. д. Санина. Помощники начальника: инж. п. с. над. сов. Борисъ Сергѣевичъ *Бутаковъ*, Самар. 143 и инж. п. с. над. сов. Платонъ Хрисанфовичъ *Калина*, Сарат. 127. Начальникъ техническаго отдѣла—инж. п. с. кол. ассес. Николай Павловичъ *Крицкій*, Успен. ул. д. Флейзеръ. Старшій инженеръ техническаго отдѣла—инж. п. с. тит. сов. Георгій Васильевичъ *Остроумовъ*, Пан. ул. д. Сидорова. Инженеръ—техники: н. ч. гражд. инж. Иванъ Андреевичъ *Сарычевъ*, Дворян. 141, н. ч. инж. мех. Мендель Моисеевичъ *Цейтлинъ*, Алексѣев. ул. д. д. Челышева, н. ч. гражд. инж. Зельманъ Веніаминовичъ *Клейнерманъ*, Сарат. 54 и н. ч. техн. п. с. Степанъ Павловичъ *Новиковъ*, Урал. 61. Инженеры по новымъ работамъ: кол. сек. инж. п. с. Алексѣй Федоровичъ *Ѳаворскій*, Алексѣев. ул. д. Шибаева и н. ч. инж. п. с. Евгеній Яковлевичъ *Джемсъ-Леви*, Преображ. 46. Дѣлопроизводитель, онъ же исполняющій обязанности агента по отчужденію—н. ч. Игнатій Станиславовичъ *Пыровичъ*, Алексѣев. ул., д. Челышева. Бухгалтеръ—н. ч. Казиміръ Вильгельмовичъ *Дробишевскій*, Сарат. ул. д. Челышева. Начальники участковъ: 2-го уч.—воен. инж. над. сов. Левъ Петровичъ *Чечотъ*, ст. Самара. Помощникъ начальника—инж. п. с. кол. сек. Сергѣй Александровичъ *Лишевъ*, ст. Самара. 3-го уч.—инж. п. с, кол. ассес. Константинъ Константиновичъ *Дитрихъ*, ст. Кротовка. Помощникъ начальника—инж. п. с. н. ч. Северинъ Францевичъ *Вишневскій*, ст. Кротовка. 4-го уч.—отст. кап. инж. войскъ Александръ Федоровичъ *Будде*, ст. Похвистнево. Помощникъ начальника—инж. строит. н. ч. Алексѣй Алексѣевичъ *Роговъ*, ст. Похвистнево. 5-го уч.—инж. п. с. тит. сов. Михаилъ Вартановичъ *Акопянцъ*, ст. Абдулино. Помощникъ начальника—инж. п. с. кол. сек. Алексѣй Михайловичъ *Левшинъ*, ст. Абдулино.

Служба движенія.

Начальникъ службы—вакансія. Помощникъ начальника—н. ч. Викторъ Эрастовичъ *Ивановъ*, Москат. ул. д. Углова. Старшій ревизоръ—н. ч. Владиміръ Львовичъ *Соловьевъ*, Моск. ул. д. Кособрюхова. Начальникъ конторы—н. ч. Антонъ Михайловичъ *Жданко-Юзефировъ*, Сам. 149. Агентъ по разслѣдованію претензій—н. ч. Сигизмундъ Альбертовичъ *Поплавскій*, Самар. 149. Дѣлопроизводители: н. ч. Матвѣй Петровичъ *Кузнецовъ*, Сокол. ул. д. Усенской и н. ч. Адольфъ Генриховичъ *Синнатъ*, Предтеч. пер. д. Шевякова. Бухгалтеръ—н. ч. Гервасій Марковичъ *Лойко*, Садов. 202. Завѣдующій отдѣломъ статистики—отст. подпоруч. Иванъ Федоровичъ *Жураковскій*, Никол. 214. Завѣдующій кондукторскими бригадами—н. ч. Владиміръ Владиміровичъ *Тизенгаузенъ*, Солов. ул. д. Матвѣевой. Начальникъ 1-го отд.—н. ч. Петръ Петровичъ *Болотовъ*, Дворян. ул. соб. домъ. Ревизоры движенія: 1-го уч.—отст. кол. сек. Михаилъ Гавриловичъ *Литвинъ*, ст. Самара. 2-го уч.—н. ч. Константинъ Романовичъ *Веттеритрондтъ*, ст. Похвистневои и 3-го уч.—н. ч. Евгеній Александровичъ *Ратаевъ*, ст. Абдулино. Ревизоръ пассажирскихъ поѣздовъ—н. ч. Анатолій Викторовичъ *Мезецкій*, Москат. ул. д. Замятина. Начальники станцій и разъѣздовъ—неимѣющіе чиновъ: Бернардъ Бернардовичъ *Черноцкій*, раз. Лѣвая Волга, Дмитрій Гавриловичъ *Гедеоновъ*, ст. Обшаровка, Тихонъ Григорьевичъ *Скобелкинъ*, раз. Самарская Лука, Николай Кузьмичъ *Беркутовъ*, ст. Мыльная, Леонидъ Станиславовичъ *Томашевскій*, раз. Башкирское, Вильгельмъ Александровичъ *Якутовичъ*, раз. Майтуга, Брониславъ Казимировичъ *Войно-Оранскій*, ст. Безевчугъ, Георгій Васильевичъ *Скороходовъ*, раз. Ерики, Петръ Петровичъ *Прончукъ*, ст. Томылово, Павелъ Павловичъ *Нелюбовъ*, раз. Жигули, Владиміръ Луппов *Кузъминъ*, ст. Липяги, Александръ Михайловичъ *Ильинъ*, ст. Кряжъ, Иванъ Яковлевичъ *Шанинъ*, ст. Самара, Михаилъ Митрофановичъ *Ивановъ*, раз. Безымянка, Аркадій Александровичъ *Лисовскій*, ст. Смышляевка, Игнатій Осиповичъ *Вильде*, ст. Кинель, Антонъ Антоновичъ *Санковскій*, ст. Тургеневка, Александръ Васильевичъ *Макаровъ*, раз. Георгіевка, Николай Александровичъ *Беллеръ*, ст. Кротовка, Ермолай Ермолаевичъ *Петровъ*, раз. Куртамакъ, Игнатій Васильевичъ *Васильевъ*, ст. Муханово, Александръ Ивановичъ *Богдановъ*, раз. Алтуховка, Вандалинъ Михайловичъ *Кондратовичъ*, ст. Толкай, Федоръ Константиновичъ *Тресвяцкій*, раз. Тунгузъ, Геронимъ Людвиговичъ *Довгилло*, ст. Подбѣльская, Иванъ Ивановичъ *Зейфертъ*, раз. Аверкино, Борисъ Антоновичъ *Буравцевъ*, раз. Муравка, Александръ Васильевичъ *Чижевскій*, ст. Похвистнево, Алексѣй Іоивліевичъ *Филимоновъ*, раз. Савруха, Войцехъ Игнатьевичъ *Стульгинскій*, ст. Бугурусланъ, Федоръ Дмитріевичъ

Рахманиновъ, раз. Поникла, Александръ Дормидонтовичъ *Ивановъ*, раз. Завьялово, Казимір Сигизмундовичъ *Душинскій*, ст. Заглядино, Сергѣй Александровичъ *Веденяпинъ*, ст. Асекѣево Павелъ Александровичъ *Александровъ*, раз. Кисла, Александръ Ивановичъ *Полонко*, ст. Фили повка, Иванъ Васильевичъ *Сметанинъ*, раз. Мочегай, Николай Ивановичъ *Поповъ*, ст. Сарай Гиръ, Ахметъ-Джанъ *Галіевъ*, раз. Тирисъ, Василій Николаевичъ *Тезейкинъ*, раз. Якупово Иванъ Петровичъ *Курдюмовъ*, ст. Абдулино, Николай Гавриловичъ *Киселевъ*, ст. Тимашево Леонъ Николаевичъ *Нетыксъ*, ст. Сарбай, Василій Федоровичъ *Татариновъ*, ст. Кабаново Семенъ Степановичъ *Афонинъ*, раз. Копытовка и Альфредъ Робертовичъ *Фелъке*, ст. Сургутъ

Самарское техническое желѣзно-дорожное училище.

(Близъ вокзала).

Начальникъ училища—кол. сов. Александръ Николаевичъ *Юсовъ*, при училищѣ. Инспекторъ—над. сов. Люціанъ Федоровичъ *Жилевичъ*, при училищѣ. Законоучитель—прот. Гавріилъ Михайловичъ *Фармаковскій*, Александр. 1. Преподаватели: специальн. предмет.—инж. техн. Александръ Петровичъ *Немытовъ*, Алексѣев. 65, матем.—инж. строит. Николай Владимировичъ *Вологодскій*, Сокол. 75, каллигр.—ст. сов. Александръ Ивановичъ *Ржановъ*, Самар. 147, пѣнія—ст. сов. Василій Ивановичъ *Благоразумовъ*, Александр. 64 и телеграф.—н. ч. Өедоръ Никифоровичъ *Безсережновъ*, уг. Пан. и Дворян. 96/20. Помощникъ завѣдующаго учебными мастерскими—сост. въ 9 кл. Николай Мироновичъ *Канаевъ*, Сѣн. 31. Кандидатъ на должность помощника завѣдующаго мастерскими—н. ч. Иванъ Петровичъ *Гоняевъ*, Урал. 46. Врачъ училища—ст. сов. Петръ Константиновичъ *Гоняевъ*, Урал. 46. Надзиратели: училища—отст. подпол. Людвигъ Романовичъ *Чаки*, Соловьин. 31 и общежит.—губ. сек. Александръ Семеновичъ *Новиковъ*, при училищѣ. Письмоводитель училища—н. ч. Евгеній Павловичъ *Озеровъ*, Сокол. 222.

Управленіе Ташкентской желѣзной дороги.

Начальникъ 1-го уч. служ. тяги—инж. техн. Николай Гавриловичъ *Дмитріевъ*, ст. Бузулукъ. Помощникъ начальника—Иванъ Григорьевичъ *Зиновьевъ*, ст. Бузулукъ. Начальникъ депо—Александръ Леонардовичъ *Слободзинскій*, ст. Бузулукъ. Начальникъ 1-го учас. служ. пути—инж. Владиславъ Карловичъ *Дмоховскій*, ст. Бузулукъ. Помощникъ начальника—инж. Митрофанъ Ивановичъ *Игнатьевъ*, ст. Бузулукъ. Ревизоръ движенія 1-го уч.—Иванъ Ефремовичъ *Ганъ*, ст. Бузулукъ. Врачъ 1-го уч.—Иванъ Лукичъ *Рябовъ*, ст. Бузулукъ. Ревизоръ станціоннаго счетоводства 1-го уч.—Калликстъ Наполеоновичъ *Спинекъ*, ст. Бузулукъ. Контролеръ механикъ 1-го уч. служ. телеграфа—Петръ Іосифовичъ *Коршуновъ*, ст. Бузулукъ. Начальникъ 2-го уч. служ. пути—инж. Яковъ Павловичъ *Котляровъ*, ст. Ново-Сергіевка. Помощникъ начальника—Василій Николаевичъ *Бѣлугинъ*, ст. Ново-Сергіевска. Начальники станцій и разъѣздовъ: Павелъ Александровичъ *Буераковъ*, ст. Спиридоновка, Иванъ Дмитріевичъ *Сибилевъ*, ст. Тростянка, Анатолій Михайловичъ *Ставцевъ*, ст. Грачевка, Григорій Филипповичъ *Носовъ*, ст. Богатое, Тимофей Федоровичъ *Филиппенко*, ст. Марычевка, Константинъ Андреевичъ *Мыльниковъ*, ст. Неприкъ, Левъ Адольфовичъ *Харевичъ*, ст. Колтубанка, Алексѣй Васильевичъ *Шильниковъ*, ст. Бузулукъ, Михаилъ Петровичъ *Федоровичъ*, ст. Погромное, Николай Ивановичъ *Лихтанскій*, ст. Тоцкая, Петръ Федоровичъ *Крыловъ*, ст. Сорочинская, Николай Степановичъ *Дроновъ*, ст. Гамалѣевка, Рейнгольдъ Якобовичъ *Голандеръ*, ст. Ново Сергіевка, Николай Карловичъ *Марахтановъ*, раз. Кутулукъ, Михаилъ Ефимовичъ *Голубевъ*, раз. Нѣмчанка, Иванъ Федоровичъ *Уваровъ*, раз. Лѣсъ, Владиміръ Михайловичъ *Данниковъ*, раз. Елшанка и Андрей Николаевичъ *Козинъ*, раз. Уранъ.

Управленіе Мелекесскаго подъѣзднаго пути.

(Пос. Мелекесъ).

Управляющій путемъ—инж. техн. Владиміръ Петровичъ *Устиновъ*, ст. Часовня, Симбир. губ. Завѣдующій коммерч. отд. и повѣр. по судеб. дѣламъ—Сергѣй Августовичъ *Гофманъ*, ст. Часовня, Симбир. губ. Ревизоръ служ. тяги—Михаилъ Казимировичъ *Янковскій*, ст. Часовня, Симбир. губ. Врачъ—Іосифъ Александровичъ *Сендерихинъ*, пос. Мелекесъ, Самар. губ. Завѣдующая конторою Управленія—Марія Никитишна *Постникова*, ст. Часовня, Симбир губер. Завѣдующій Симбир. город. ст—Александръ Львовичъ *Фонъ-Теутуль*, г. Симбирскъ. Запасный агентъ по службѣ движенія—Тимофей Филиппововичъ *Закржевскій*, ст. Мелекесъ, Самар. губ. Старшій дорожный мастеръ—техн. Семенъ Петровичъ *Кузинъ*, ст. Мелекесъ, Самар губ.

Начальники станцій.

Михаилъ Николаевичъ *Михайловъ*, ст. Часовня, Симбир. губ., Иванъ Андреевичъ *Крачинъ*, ст. Чердаклы, Самар. губ., Алексѣй Прокофьевичъ *Аристовъ*, ст. Бряндино, Самар. губ. и Анатолій Васильевичъ *Коленко*, ст. Мелекесъ, Самар. губ.

Управленіе Покровско-Уральской линіи Рязанско-Уральской ж. д.

Служба пути.

Начальникъ Уральскаго отд сл. пути—инж. техн. Северинъ Никодимовичъ *Виркуповичъ*, г. Саратовъ. Начальникъ 18 дист.—техн. Эрнстъ Вильгельмовичъ *Гиттерманъ*, ст Покровская сл. Помощникъ его—инж. Артуръ Фридриховичъ *Эшенбахъ*, ст. Покровская сл. Начальникъ 19 дист.—техн. Николай Николаевичъ *Абакумовъ*, ст. Ершово. Помощникъ его—техн. Станиславъ Брониславовичъ *Рущиковскій*, ст. Ершово. Начальникъ 20 дист.—техн. Федотъ Николаевичъ *Ремнинъ*, ст. Уральскъ. Помощникъ его—техн. п. с. Вячеславъ Михайловичъ *Якубовскій*, ст. Чалыкла. Начальникъ 21 дист.—инж. техн. Иванъ Ивановичъ—*Феликсовичъ Яновскій*, ст. Новоузенскъ. Помощникъ его—инж. Густавъ Антоновичъ *Романовскій*, ст. Новоузенскъ.

Служба тяги.

Паровозный мастеръ Покровскихъ мастерскихъ—Алексѣй Никоновичъ *Балакиревъ*, ст. Покровская сл. Вагонный мастеръ Покровскихъ мастерскихъ—Павелъ Даниловичъ *Тюменевскій*, сл. Покровская. Техникъ Покровскихъ мастерскихъ—Алексѣй Дмитріевичъ *Лебедевъ*, сл. Покровская. Помощникъ начальника Покровскаго депо—Иванъ Алексѣевичъ *Гальяновъ*, ст. Покровская сл. Оберъ-машинистъ Покровскаго депо—Иванъ Васильевичъ *Москалевъ*, сл. Покровская. Начальникъ Краснокутскаго депо—Павелъ Гансовичъ *Бейкманъ*, ст. Красный-Кутъ. Помощникъ его—Карлъ Осиповичъ *Секинъ*, ст. Александровъ-Гай. Начальникъ Ершовскаго депо—Эдуардъ Мартыновичъ *Кобіальскій*, ст. Ершово.

Врачебная часть.

Участковые врачи: 21-го уч.—кол. сов. Леонидъ Павловичъ *Эберманъ*, Покровская сл., 22-го уч.—Николай Петровичъ *Струковъ*, ст. Ершово и 23-го уч.—Константинъ Евдокимовичъ *Качуринъ*, ст. Ершово.

Служба движенія.

Начальникъ Уральскаго отд. сл. эксплоатац—Александръ Александровичъ *Гурейкинъ*, сл. Покровская. Помощникъ его—Дмитрій Александровичъ *Берсъ*, сл. Покровская. Начальники станцій, разъѣздовъ и постовъ: Александръ Никитьевичъ *Карповъ*, Покровская прист, Гавріилъ Феликсовичъ *Лисовскій*, постъ Сазанка, Иванъ Ивановичъ *Саллевъ*, ст. Анисовка, Орель Юделевичъ *Любеткинъ*, раз. Лебедево, Василій Ильичъ *Горанинъ*, ст. Безымянная, Ефимъ Степановичъ *Михинъ*, раз. Титоренко, Николай Ивановичъ *Бугровъ*, сг. Нахой, Григорій Яковлевичъ *Мурадъ-Мурадовичъ*, ст. Урбахъ, Григорій Павловичъ *Москаленко*, раз. Еруcланъ, Леонъ Антоновичъ *Струтынскій*, ст. Мокроусъ, Павелъ Александровичъ *Лаврентьввъ*, ст. Плссъ, Матвѣй Степановичъ *Новожиловъ*, раз. Жулидово, Семенъ Андреевичъ *Трескинъ*, ст. Ершово, Владиславъ Михайловичъ *Гоголь*, ст. Мавринка, Николай Львовичъ *Синельщиковъ*, ст. Алтата, Александръ Ивановичъ *Саляевъ*, ст. Демьясъ, Петръ Александровичъ *Голодницкій*, сг. Чалыкла, Федоръ Василѣевичъ *Ашаринъ*, онъ же *Ивановъ*, ст. Озинки, Валеріанъ Александровичъ *Дивовъ*, ст. Красный-Кутъ, Митрофанъ Филипповичъ *Чаличенко*, ст. Фриденфельдъ, Григорій

Прокофьевичъ *Прокофьевъ*, ст. Питерка, Василій Кузьмичъ *Усковъ*, ст. Малоузенскъ, Іосиф Ивановичъ *Вериго*, ст. Новоузенскъ, Андрей Федоровичъ *Струсовъ*, ст. Александровъ-Гай Эдуардъ Лонгиновичъ *Семелевичъ*, ст. Римско-Корсаковка, Василій Григорьевичъ *Косцовъ*, ст Рукополь и Даніилъ Ивановичъ *Ивановъ*, ст. Николаевскъ.

Смотритель Покровскаго магазина, онъ же ревизоръ складовъ Покровско-Уральской линіи—старш. фельдш. Алексѣй Петровичъ *Другановъ*, ст. Покровская сл.

Надзоръ за судоходствомъ по р. Волгѣ.

Инспекторъ судоходства Самар. уч.—кол. сов. Николай Павловичъ *Теглевъ*, Предтеч. ул д. Ратнеръ. Начальники постовъ: н. ч. Александръ Никитичъ *Новиковъ*, Преображ. 93 и н. ч. Андрей Никоноровичъ *Мещеряковъ*, Набереж. 25. Старшій надзиратель—судового поста у Александровскаго моста черезъ р. Волгу—н. ч. Францъ Казимировичъ *Шуйнисъ*, судовой пост на р. Волгѣ.

Начальники судоходныхъ дистанцій.

Самарской—кол. ассес. Дмитрій Дмитріевичъ *Посыпкинъ*, Вознес. 72. Хвалынской—губ. сек. Александръ Фомичъ *Матошко*, г. Хвалынскъ. Вольской—кол. сек. Василій Петровичъ *Копыскій*, г. Вольскъ. Саратовской—тит. сов. Владиміръ Александровичъ *Ямщиковъ*, г. Саратовъ. Камышинской—тит. сов. Василій Михайловичъ *Манько*, г. Камышинъ.

Завѣдующій Сызранскимъ техническимъ участкомъ—инж. ст. сов. Иванъ Ивановичъ *Ковзанъ*, Сарат. 36. Техники: кол. сек. Тимофей Ильичъ *Гримбергъ*, Москат. 6, Ханъ-Гарей Ибрагимовичъ *Аптековъ*, Успен. 36 и н. ч. Евстафій Семеновичъ *Клусевичъ*, Троиц 3.

Надзиратель Покровской гавани—канц. служ. Дмитрій Васильевичъ *Тренинъ*, сл. Покровская.

Военное Вѣдомство.

Командующій Казанскимъ военнымъ округомъ—ген. отъ инф. Иванъ Александровичъ *Карассъ*, г. Казань. Начальникъ штаба—ген.-лейт. Николай Егоровичъ *Свѣтловъ*, г. Казань.

Управленіе 3-й запасной артиллерійской бригады.

Командиръ бригады—генералъ маіоръ Арсеній Дмитріевичъ *Сташевскій*, Самарск. 163. Командиръ девизіона бригады—полк. Михаилъ Григорьевичъ *Мальковскій*, Пан. 53. Бригадный адъютантъ—шт. кап. Арнъ Васильевичъ *Мечъ*, Никол. д. Бемъ. Бригадный казначей—шт. кап. Михаилъ Петровичъ *Цыклауровъ*, уг. Троиц и Александр. д. Ястребовой. Старшій врачъ—кол. сов. Георгій Семеновичъ *Черновъ*, уг. Самар. и Александр. 142. Ветеринарный врачъ—над. сов. Александръ Ивановичъ *Маслениковъ*. Сок. 546. Классный техническій мастеръ—кол. сек. Георгій Михайловичъ *Паристовъ*, Ярмарочн. д. Колѣнева. 1-я батарея. Вр. командующій батареей—кап. Федоръ Андреевичъ *Закутовскій*, Преображ. 105. Завѣдующій хозяйствомъ—кап. Эдуардъ Ивановичъ *Шлегель*, Самар. 96, кап. Михаилъ Васильевичъ *Лещинскій*, Сокол. д. БулыжДиной, шт.-кап. Евгеній Васильевичъ *Джунковскій*, Москат. 45, шт. кап. Митрофанъ Михайловичъ *Новицкій*, казарма инженер. вѣдомства, поруч. Андрей Александровичъ *Дмитріевъ*, Садов. д. Абрамова и поруч. Антонъ Павловичъ *Лихачевъ*, Никол. д. Бемъ. Дѣлопроизводитель—кол. рег. *Леушкинъ*, Сокол. 83. 2-я батарея. Вр. командующій батареей—подполк. Николай Осиповичъ *Дворaковскій*, Вознес. 15, кап. Андрей Андреевичъ *Кожинъ*, уг. Садов. и Полев, д. Аникина, кап. Петръ Дмитріевичъ *Константиновъ*, Садов. 176, завѣдующій хозяйствомъ—шт. кап Александръ Александровичъ *Станкевичъ*, Самар. 179, шт. кап. Петръ Алексѣевичъ *Михайловъ*, Вознес. 15, шт. кап. Александръ Андреевичъ *Коробковъ*, Дворян. д. Кузнецова, шт. кап. Владимиръ Алексѣевичъ *Чагинъ*, Сарат. д. Алашева, шт. кап. Андрей Николаевичъ *Лукинъ*, Казан. 105 и поруч. Александръ Эдуардовичъ *Свинцицкій*, Каз. 105. Дѣлопроизводитель—губ. сек. Иванъ Никитичъ *Дмитріевъ*, Сокол. 215. 3-я батарея. Командиръ батареи—подполк.

етръ Алексѣевичъ *Курьякъ*, Сокол. д Филатова, кап. Сергѣй Михайловичъ *Пинскій*, Почт.
7, кап. Константинъ Гавриловичъ *Козьминъ*, Предтеч. 77, кап. Сергѣй Михайловичъ *Сомовъ*,
обор. 126, шт. кап. Дмитрій Николаевичъ *Чулковъ*, Собор. 126, шт. кап. Александръ Кон-
антиновичъ *Пожидаевъ*, Собор. 139. шт. кап. Константинъ Алексѣевичъ *Фриде*, Сарат. д.
ерасимова, щг. кап. Леонидъ Ивановичъ *Букинъ*, уг. Пан. и Сарат. д. Гудкова, поруч. Ни-
олай Павловичъ *Якимовъ*, казарма инженернаго вѣдомства и поруч. Петръ Львовичъ *Фихт-*
мръ, уг. Москат. и Самар. 99. Дѣлопроизводитель—кол. рег. *Захаровъ*, Сокол. 191.

8-й Оренбургскій казачій полкъ.

Командиръ полка—полк. Ипполитъ Ивановичъ *Угличининъ*, Преображ. 25. Помощникъ
омандира полка—войск. старш. Филиппъ Ивановичъ *Никитинъ*, Алексѣев. 50. Полковой адъ-
тантъ—подъесаулъ Василій Григорьевичъ *Волженцевъ*, уг. Сокол. и Александр. 207. Пол-
вой казначей—подъесаулъ Александръ Федоровичъ *Леонтьевъ*, Ильин. 97. Завѣдующій ору-
іемъ и обозомъ—сотн. Григорій Егоровичъ *Сѣровъ*, Алексѣев. площ. д. Бахарева. Полковой
етеринаръ—кол. сов. Александръ Александровичъ *Шумлянскій*, №№ Тимофеева. Дѣлопроизво-
итель—кол. рег. Николай Васильевичъ *Горшенинъ*, уг. Сокол. и Ярмароч. 30. 1-я сотня.
Командиръ сотни—подъесаулъ Василій Петровичъ *Прытковъ*, Александр. 69. Младшіе офице-
ры: хорунж. Александръ Федоровичъ *Рязановъ*, Александр. ул. Ноткина и хорунж. Михаилъ
Тимофеевичъ *Трунинъ*, Ильин. 97. 2-я сотня. Командиръ сотни—есаулъ Иванъ Николаевичъ
лотниковъ, Ильин. 97. Младшій офицеръ сотн. Николай Іосифовичъ *Душинксвичъ*, уг. Алек-
андр. и Сокол. 207. 6-я сотня командиръ сотни—есаулъ Иванъ Ивановичъ *Мельниковъ*,
ровиц. д. Сивинцева. Младшіе офицеры: сотн. Давидъ Максимовичъ *Нагаевъ*, Александр. 93 и
отн. Викторъ Константиновичъ *Алексѣевъ*, Сокол. 171.

Самарскій мѣстный лазаретъ.

Завѣдующій лазаретомъ—шт. кап. Гавріилъ Сергѣевичъ *Воробьевъ*, Вознес. 7. Старшій
рачъ—ст. сов. Петръ Алексѣевичъ *Ясницкій*, уг. Завод. и Никол. $^{50}/_{88}$. Младшіе врачи:
сов. Сергѣй Петровичъ *Кураевъ*, Алексѣев. 50 и кол. ассес. Иннокентій Еліазаровичъ *Его-*
ровъ, Дворян. 42. Управляющій аптекой—тит. сов. Афанасій Афанасьевичъ *Андреевъ*, въ
пускѣ.

Комендантъ г. Самары—подполк. Александръ Петровичъ *Крестовскій*, Садов. ул. д. Мяс-
никова,

Военно-Судебный Слѣдователь Самар. уч Казан. воен. окр.—полк. *Петровъ*, уг. Пре-
ображен. и Завод. 8.

Смотритель Самарскаго продовольственнаго магазина—тит. сов. Владиміръ Лукичъ
Михайловъ, Садов. 153.

Самарская конвойная команда.

Начальникъ команды—подполк. Иванъ Михайловичъ *Шитниковъ*, Александр. 68. Млад-
шіе офицеры: шт. кап. Михаилъ Михайловичъ *Гутьяръ*, Сарат. 54 и шг-кап. Петръ Гаври-
овичъ *Каплуновъ*, Садов. 195.

Управленіе 54-й пѣхотной резервной бригады.

Начальникъ бригады—генералъ маіоръ Адольфъ Донатовичъ *Шилейко*, Дворян. ул. д.
марова. Штабъ-Офицеръ при Управленіи—подполк. Филиппъ Петровичъ *Пановъ*, Алексѣев.
д. Челышева. Старшій адъютантъ—шт кап. Александръ Никаноровичъ *Куфтинъ*, Садов.
1. Прикомандированный къ Управленію бригады—поруч. Григорій Николаевичъ *Петрогъ*,
ар. 177.

214-й пѣхотный резервный Мокшанскій полкъ.

Командиръ полка—полк. Владиміръ Александровичъ *Гришкевичъ-Трохимовскій*, Садов.
225 Командиръ 1-го бат.—подполк. Василій Степановичъ *Шаровъ*, Самар. 179. Командиръ 2-го

бат.—подполк. Алексѣй Константиновичъ *Тепловъ*, Сокольн. 246. Завѣдующій хозяйствомъ—подполк. Феохаръ Феохаровичъ *Варналли*, Садов. ул. д. Ивакина. Командиры ротъ: 1-й—кап Михаилъ Ивановичъ *Андреевъ*, уг. Сокольн. и Торгов. ул. д Никитина, 2-й—кап. Александръ Петровичъ *Макаровъ*, Собор. ул. д. Шомова, 3-й—кап. Вячеславъ Степановичъ *Григоровичъ*, Садов. 225, и 5-й—кап. Федоръ Константиновичъ *Осиповъ*, уг. Сокольн. и Ярмороч. ул. д Букина и 6-й—шт.-кап. Игнатій Ивановичъ *Кржечковскій*, Самар. 104. Полковой адъютантъ—шт.-кап. Иванъ Михайловичъ *Маіоровъ*, уг. Сокольн. и Ярмароч. ул. д. Букина И. об полкового квартирмейстера—шт.-кап. Даніилъ Васильевичъ *Даниловъ*, Торгов. ул. д Макѣевой Завѣдующій оружіемъ—шт.-кап. Борисъ Владимировичъ *Черневскій*, Алексѣев. 67. Младшіе офицеры: шт.-кап. Александръ Николаевичъ *Максимовъ*, Торгов. ул. д. Юрвина, шт.-кап. Владимиръ Николаевичъ *Ведринскій*, Москат. 34 и шт.-кап. Иванъ Георгіевичъ *Соколовъ*, Садов. ул. д. Ивакина. Начальникъ учебной команды—поруч. Николай Григорьевичъ *Насоновъ*, Садов. 225. Завѣдующій охотничьей командой—поруч. Николай Георгіевичъ *Работкинъ*. Полковой казначей—поруч. Валеріанъ Викентьевичъ *Дубяго*, Садов 225. Адъютантъ 2-го бат.—поруч. Степанъ Аполоновичъ *Сапаровъ*, Садов. ул. д. Дивѣевой. Младшіе офицеры: прапор. Александръ Яковлевичъ *Сахаровъ*, Троиц. ул. №№ Кураева и прапор. Владимиръ Яковлевичъ *Сахаровъ*, Троиц. ул. №№ Кураева. Полковой священникъ—Георгій Андреевичъ *Хитровъ*, Самар. 11. Старшій врачъ—кол. сов. Иванъ Ивановичъ *Ангеловъ*, Завод. ул. д. Рябова. Младшій врачъ—над. сов. Сергѣй Ивановичъ *Каргеръ*, Дворян. 52. Дѣлопроизводитель по хозяйственной части—кол рег. Игнатій Моисеевичъ *Заморзаевъ*, уг. Сокольн. и Ярмароч. ул. д Букина. Оружейный мастеръ—кол. рег. Василій Максимовичъ *Кузьминъ*, уг. Оренбург. и Ильин. ул. д. Фадѣевой.

8-й пѣхотный Эстляндскій полкъ.

Командиръ полка—полк. Николай Ивановичъ *Мачуговскій*, Петропавлов. площ. дача Субботина. Командиры баталіоновъ: 1-го бат.—подполк. Викентій Яковлевичъ *Бонецкій*, Алексѣев. 50, 2-го бат.—подполк. Николай Андреевичъ *Будянскій*, Петропавлов. площ. дача Субботина, 3-го бат.—подполк. Михаилъ Михайловичъ *Янушкевичъ*, Алексѣев. 97 и 4-го бат. подполк. Георгій Мироновичъ *Бѣляевъ*, Садов. 83. Завѣдующій хозяйствомъ—подполк. Федоръ Петровичъ *Калашниковъ*, Уральск. 122. Командиры ротъ: 1-й роты—шт.-кап. Иванъ Петровичъ *Петровъ*, уг. Александр. и Уральск. ул. д. Доброхотова, 2-й роты—кап Михаилъ Гавриловичъ *Ивановъ*, уг. Торгов. и Садов. 231, 3-й роты—кап. Павелъ Венедиктовичъ *Галицкій*, Садов. 106, 4-й роты—кап. Петръ Васильевичъ *Пѣтуховъ*, с. Царевщина, Самар. у.. 5-й роты—кап Михаилъ Константиновичъ *Горбенко*, Набереж. 21, 6-й роты—кап. Никоноръ Прохоровичъ *Пономаревъ*, Воскрес. 16, 7-й роты—кап. Антонъ Игнатьевичъ *Заболотскій*, ст. Безенчукъ, Сам.-Злат. ж. д. 8-й роты—кап. *Феликсъ* Максимъ—Игнатьевичъ гор. Бузулукъ, 9-й роты—кап. Константинъ Эдмундовичъ *Кривоблоцкій*, Александр. 61, 10-й роты—шт.-кап. Владимиръ Григорьевичъ *Авчинниковъ*, Москат. 83, 11-й роты—кап. Григорій Евграфовичъ *Осокинъ*, г. Ставрополь, 12-й роты—кап. Владимиръ Алексѣевичъ *Аплавинъ*, Сокольн. 246, 13-й роты—кап. Владимиръ Алексѣевичъ *Еремѣевъ*, Алексѣев. 65, 14-й роты—кап. Сергѣй Николаевичъ *Залѣсскій*, уг. Алексѣев. и Сокольн. ул. д. Челышева, 15-й роты—кап. Сергѣй Арсеньевичъ *Баршевскій*, ст. Аша-Балашевская, Сам.-Злат. ж. д. и 16-й роты—кап. Александръ Федоровичъ *Григорьевъ*, с. Балаково, Никол. у. Начальникъ учебной команды—кап. Леонардъ Ивановичъ *Римкевичъ*, Садов. ул. д. Степнова. Командиръ нестроевой роты—кап. Павелъ Прокофьевичъ *Стояновъ*, уг. Торг. и Сад. 231 Зав. оруж.—шт.-кап. Лавръ Михайловичъ *Харьяновъ*, уг. Уральск. и Александр. ул. д. Доброхотова. Полк. каз —шт.-кап. Николай Михайловичъ *Абрамовъ*, уг. Алексѣев. и Сокольн. ул. д. Челышева. Адъютанты баталіоновъ: 2-го бат.—поруч. Сергѣй Веніаминовичъ *Сѣмечкинъ*, Александров. 61, 3-го бат.—подпоруч. Петръ Григорьевичъ *Романенко*, Москат. ул. д. Козырева и 4-го бат.—поруч. Петръ Ивановичъ *Севастьяновъ*, Садов. 83. Полковой адъютантъ—поруч. Павелъ Никифоровичъ *Бабулевичъ*, Петропавлов. площ. дача Субботина. Помощникъ начальника охотничьей команды—подпоруч. Александръ Константиновичъ *Осетровъ*, уг. Алексѣев. и Сокольн. ул. д. Челышева. Младшіе офицеры: шт.-кап. Иванъ Ивановичъ *Шандыбинъ*, Сокольн. ул. д. Лукащенко, шт.-кап. Владимиръ Александровичъ *Стояновъ*. Садов. ул. д. Степнова, шт.-кап. Петръ Алексѣевичъ *Кушнировъ*, Предтеч. 76,

поруч. Николай Мануиловичъ *Савиновъ*, Садов. 183, поруч. Михаилъ Дмитріевичъ *Сербиновъ*,
же *Балгаровъ*, №№ Метрополь, поруч. Михаилъ Александровичъ *Георгіевскій*, Никол. 196.
поруч. Владимиръ Ивановичъ *Чижовъ*, уг. Набереж. и Старосамар. ул. д. Кошелева, подпоруч.
натолій Александровичъ *Козловскій*, Садов. 125, подпоруч. Александръ Дмитріевичъ *Бабичъ*,
ексѣев. 65, подпоруч. Александръ Григорьевичъ *Скринскій* Алексѣев. 65, подпоруч. Иванъ
ригорьевичъ *Алексѣевъ*, г. Ставрополь, подпоруч. Сергѣй Александровичъ *Небредовъ*, уг.
оскат. и Садов. 104. подпоруч. Федоръ Федоровичъ *Перегонецъ*, с. Царевщина, Самар. у.,
поруч. Борисъ Николаевичъ *Черемисиновъ*, с. Балаково, Никол. у., прапор. Алексѣй Нико-
евичъ *Ивановъ*, Пан. ул. Европейская гост., прапор. Степанъ Федотовичъ *Гриневъ*, Садов.
д. Степнова, прапор. Константинъ Петровичъ *Мосевичъ*, с. Царевщина, Самар. у., прапор.
епанъ Аполоновичъ *Крестовоздвиженскій*, уг. Симбир. и Сокольн. 58, прапор. Владимиръ
ександровичъ *Тимофеевъ*, ст. Безенчукъ, Сам.-Злат. ж. д. и прапор. Николай Сергѣевичъ
урьевъ, Садов. ул. д. Степнова. Старшій врачъ—кол. сов. Сергѣй Петровичъ *Пчелинъ*, Садов.
д. Степнова. Младшіе врачи: лекари—Иванъ Андреевичъ *Гусевъ*, уг. Сарат. и Предтеч. ул.
Подбѣльскаго, Поликарпъ Васильевичъ *Григоровъ*, Соловьин. 79 и Петръ Алексѣевичъ
стровъ, Дворян. 93. И. д. дѣлопроизводителя—Николай Александровичъ *Плаксинъ*, Петро-
влов. площ. дача Субботина.

215-й пѣхотный резервный Бузулукскій полкъ.

Командиръ полка—полк. Петръ Михайловичъ *Барановъ*, Сарат. 163. Завѣдующій хозяй-
омъ—подполк. Гавріилъ Николаевичъ *Софроновъ*, Собор. ул. д. Лебедева. Полковой адъю-
нтъ—поруч. Григорій Никоноровичъ *Егоровъ*, Почт. 39. Полковой казначей—шт.-кап. Але-
ндръ Николаевичъ *Лукинскій*, Садов. 201. Полковой квартирмейстеръ—шт.-кап. Константинъ
ловичъ *Софроновъ*, уг. Садов. и Александр. 52. Дѣлопроизводитель полкового суда—шт.-
п. Викторъ Алексѣевичъ *Жигаревъ*, Никол. 33. Завѣдующій швальной—поруч. Сергѣй Ми-
йловичъ *Никольскій*, Воскрес. 16. Завѣдующій оружіемъ—поруч. Владимиръ Павловичъ
споповъ, Сарат. 6. Завѣдующій школой подпрапорщиковъ—шт.-кап. Владимиръ Александ-
вичъ *Чоловскій*, Собор. 204. Начальникъ учебной команды—шт.-кап. Николай Александ-
вичъ *Валуйскій*. Младшіе офицеры учебной команды: поруч. Иванъ Ивановичъ *Воейковъ*,
реображ. 99 и поруч. Селивестръ Владимировичъ *Поповъ*, Самар. 177. Дѣлопроизводитель по
зяйственной части—губ. сек. Георгій Саввичъ *Аксеновъ*, уг. Воскрес. и Преображ. ул. д.
еновскаго. Старшій врачъ—ст. сов. Александръ Захаровичъ *Мургузовъ*, Дворян. ул. д.
ньшина. Младшій врачъ—лек. Леонидъ Матвѣевичъ *Флокъ*, уг. Александр. и Троиц. 21.
врачи: кол. сов. Александръ Дмитріевичъ *Образцовъ*, въ командировкѣ и над. сов. Вячеславъ
тровичъ *Кочкинъ*, въ командировкѣ. Полковой священникъ—Іоаннъ *Сергіевскій*, Троиц. ул.
Чернецкой. Командиры баталіоновъ: 1-го бат.—полк. Александръ Ивановичъ *Святицкій*,
мар. ул. д. Кириллова и 2-го бат.—подполк. Алексѣй Петровичъ *Семеновъ*, Завод. 46.
мандиры ротъ: 1-й роты—кап. Евгеній Васильевичъ *Виноградовъ*, Садов. 229, 2-й роты—
т.-кап. Василій Григорьевичъ *Хлемановъ*, Дворян. 31, 3-й роты—кап. Павелъ Александ-
вичъ *Кузнецовъ*, г. Николаевскъ, 4-й роты—кап. Игнатій Антоновичъ *Барановскій*, Лѣсн.
рест. № 12, 5-й роты—кап. Василій Леонтьевичъ *Каревъ*, г. Бугульма, 6-й роты—кап.
ихаилъ Олимпіевичъ *Муралевъ*, уг. Казан. и Вознес. ул. д. Мясникова, 7-й роты—кап.
вгеній Михайловичъ *Родзевичъ*, Москат. 48 и 8 й роты—кап. Николай Александровичъ
еленчуковъ, Сарат. 6. Младшіе офицеры: шт.-кап. Валентинъ Вильгельмовичъ *Барклай*, Пре-
браж. ул. д. Сакулина, шт.-кап.—Петръ Дмитріевичъ *Шадринъ*, Садов. ул. д. Купина, поруч.
иколай Петровичъ *Сѣряковъ*, въ лазаретѣ, поруч. Алексѣй Ивановичъ *Гогинъ*, Самар. 177,
рапор. Ричардъ Игнатьевичъ *Освѣцимскій*, подпоруч. Сергѣй Александровичъ *Корепановъ*,
рапор. Иванъ Андреевичъ *Кладухинъ*, прапор. Владимиръ Александровичъ *Мухоротовъ*, уг.
знес. и Предтеч. ул. д. Зимулина, шт.-кап. Павелъ Александровичъ *Добротворцевъ*, Почт.
, прапор. Александръ Михайловичъ *Алашеевъ*, уг. Вознес. и Успен. 99, прапор. Иванъ
геньевичъ *Розовъ*, Преображ. 99, шт.-кап. Павелъ Денисовичъ *Скорняковъ*, Дворян. 8, по-
уч. Александръ Петровичъ *Максимовъ*, Собор. 166, подпоруч. Владимиръ Григорьевичъ *Чаплы-*
, уг. Симбир. и Уральск. 113, шт.-кап. Валеріанъ Евгеньевичъ *Фонъ-Герсдорфъ*, Никол.
31, шт.-кап. Николай Александровичъ *Симашко*, Александр. 5, шт.-кап. Михаилъ Николае-

вичъ *Кутуковъ*, Алексѣев. площ. №№ Филимонова, поруч. Петръ Александровичъ *Казанскій*,
Преображ. 99, прапор. Иванъ Ивановичъ *Яковлевъ*, Преображ. 99, подпоруч. Федоръ Александ-
ровичъ *Любимовъ*, г. Николаевскъ, поруч. Семенъ Дмитріевичъ *Ананьевъ*, г. Бугульма, шт.-
кап. Михаилъ Николаевичъ *Подгорный*, г. Бугурусланъ, поруч. Николай Михайловичъ *Ала-*
шеевъ, г. Бугурусланъ, поруч. Александръ Ивановичъ *Ишковъ*, г. Бугурусланъ, прапор. *Дьяко-*
новъ, ст. Раевка, кап. Федоръ Александровичъ *Гиляровскій*, поруч. Николай Константиновичъ
Гильяшевичъ, ст. Абдулино, прапор. Евгеній Ивановичъ *Явщицъ*, ст. Похвиснево, шт.-кап.
Николай Протасовичъ *Шиманскій*, г. Екатеринбургъ и поруч. Фома Александровичъ *Стешинъ*,
г. Челябинскъ.

Вѣдомство Государственнаго Коннозаводства.

Самарская заводская конюшня.

Управляющій конюшней—подполк. Александръ Ивановичъ *Пенза*, Ник. 191. Старшій ветеринаръ—вакансія. Письмоводитель—н. ч. Михаилъ Яковлевичъ *Субботинъ*, с-цо Стромиловка,
Подстепновка тожъ, Воскресен. вол. Самар. у.

Земство.

Губернское Земское Собраніе.

Предсѣдатель—Губернскій Предводитель Дворянства. Члены: Уѣздные Предводители Дворян-
ства и Предсѣдатели Уѣздныхъ Земскихъ Управъ. Представители отъ казны, удѣла и духовнаго
вѣдомства. Гласные: отъ Самарскаго уѣзда—Иванъ Семеновичъ *Блюжевъ*, Вознес. 54, Евгеній
Ильичъ *Запьсошный*, с. Екатериновка, Самар. у., Николай Алексѣевичъ *Самойловъ*, Саратов.
ул. д. Родзевичъ, Николай Феофановичъ *Иванцевъ*, Сарат. 110 и Владиміръ Константиновичъ
Ромодановскій, Москат. 65. Отъ Ставропольскаго уѣзда: Григорій Константиновичъ *Татариновъ*,
г. Ставрополь, Николай Михайловичъ *Наумовъ*, въ своемъ имѣніи, Ставр. у., Николай Алек-
сандровичъ *Шишковъ*, уг. Завод. и Вознес. ул. д. Швецъ, Тихонъ Андреевичъ *Шишковъ*, Сар.
193, Николай Сергѣевичъ *Тресвятскій*, Преображ. 40 и кн. Юрій Сергѣевичъ *Хованскій*, г.
Симбирскъ. Отъ Бузулукскаго уѣзда: Василій Андреевичъ *Племянниковъ*, с. Державино. Бузул.
у., Дмитрій Яковлевичъ *Слободчиковъ*, Самар. 124, Андрей Эдуардовичъ *Свѣнцицкій*, соб. хут.
Любимов. вол., Бузулук. у., Георгій Николаевичъ *Костромитиновъ*, ст. Неприкъ, Ташкен. ж.
д. и Георгій Васильевичъ *Ивановъ*, г. Бузулукъ. Отъ Бугурусланскаго уѣзда: Александръ Алек-
сандровичъ *Чемодуровъ*, с. Толстово, Бугурусл. уѣз., Владиміръ Николаевичъ *Карамзинъ*, въ
своемъ имѣніи, Бугурусл. у., Александръ Николаевичъ *Карамзинъ*, въ своемъ имѣніи, Бугур.
у, Борисъ Николаевичъ *Карамзинъ*, Воз. 111, Николай Николаевичъ *Рычковъ*, г. Бугурусланъ,
Василій Васильевичъ *Кузьминъ*, г. Бугурусланъ и Иванъ Евгеньевичъ *Шоникъ*, г. Бугурусл.
Отъ Бугульминскаго уѣзда: Александръ Дмитріевичъ *Микулинъ*, Преображ. 40, Сергѣй Алек-
сандровичъ *Шулешкинъ*, Никол. 198, Сергѣй Александровичъ *Елачичъ*, С.-Петербургъ, Иванъ
Александровичъ *Рудинъ*, д. Шугурова, Бугульм. у., Леонидъ Матвѣевичъ *Бѣловъ*, г. Бугульма
и Дмитрій Александровачъ *Булыгинъ*, г. Бугульма. Отъ Николаевскаго уѣзда: Александръ Яков-
левичъ *Сопляковъ*, г. Николаевскъ, Левъ Ивановичъ *Сергѣевскій*, г Николаевскъ, Дмитрій
Дмитріевичъ *Протопоповъ*, уг. Казан. и Духовн. ул., д. Плотникова и Петръ Петровичъ *Лято-*
шинскій, г. Николаевскъ. Отъ Новоузенскаго уѣзда: Иванъ Федоровичъ *Самаринъ*, г. Новоуз.,
Генрихъ Христофоровичъ *Шельгорнъ*, г. Саратовъ, Федоръ Григорьевичъ *Геннингъ*, г. Новоу-
зенскъ, Владиславъ Юліановичъ *Микоша*, с. Дергачи, Новоузен. у., Иванъ Ивановичъ *Пусто-*
войтовъ, г. Новоузенскъ и Александръ Константиновичъ *Зейфертъ*, г. Новоузенскъ.

Губернская Земская Управа.

(Уг. Сарат. и Москат. ул. соб. домъ).

Председатель Управы—кол. ассес. Андрей Андреевичъ *Ушаковъ*, уг. Никол. и Алексѣев. Члены: кол. сек. Николай Сергѣевичъ *Тресвятскій*, Преображ. 40, тит. сов. Владиміръ Константиновичъ *Ромодановскій*, Москат. 65, Александръ Дмитріевичъ *Микулинъ*, Преображ. 40 и н. ч. Ефимъ Даниловичъ *Трипольскій*, Троиц. 169. Секретарь кол. рег. Александръ Константиновичъ *Клафтонъ*, Никол. ул. д. Борщова. Бухгалтеръ—Василій Петровичъ *Смагинъ*, Александр. 18. Артельщикъ (кассиръ)—Родіонъ Григорьевичъ *Валуевъ*, Александр. 35. Артельщикъ склада земледѣльческихъ орудій - Емельянъ Васильевичъ *Богомоловъ*, Троиц. 99. Дѣлопроизводители: распоряд. отд.—Сергѣй Алексѣевичъ *Гулевскій*, Оренбург. 74, благотворит. отд.—Николай Ивановичъ *Корнѣевъ*, Симбир. 8, завѣдующій оцѣночно—статистич. отд.—вакансія, помощникъ завѣдующаго—Владиміръ Максимовичъ *Андреевъ*, Почт. ул. д. Мецлеръ, завѣдующій дѣлопроизвод. почвеннаго отд.—Владиміръ Валентиновичъ *Загорскій*, Симбир. 13, страхов. отд.—Андрей Федоровичъ *Благонадеждинъ*, уг. Троиц. и Почт. ул. д. Ивановой, дорожно-строит. отд.—Сергѣй Осиповичъ *Ивановъ*, Никол. 19, бухгалтеръ дорожно-строит. отд.—Григорій Петровичъ *Андреевъ*, уг. Самар. и Алексѣев. $^{36}/_{98}$, интендант. отд.—Арсеній Ивановичъ *Борисовъ*, Предтеч. ул. д. Шевякова, завѣдующій санитар. отд.—Моисей Марковичъ *Гранъ*, Никол. 104, помощникъ завѣдующаго—вакансія, санитарно-эпидемич. врачъ—вакансія, завѣдующій ветеринар. отд—старшій губ. ветеринар. врачъ над. сов. Иванъ Никитичъ *Брамсаковъ*, уг. Садов. и Алексѣев ул. д. Миллеръ, помощникъ завѣдующаго—кол. ассес. Николай Владиміровичъ *Стржалковскій*, Самар. 145, ветеринарный врачъ для командировокъ—над. сов. Евгеній Евгеньевичъ *Боголюбовъ*. Самар. 145, завѣдующій столомъ по народ. образов.—Михаилъ Васильевичъ *Лазаревъ*, Сарат. 163, завѣдующій сельско-хозяйствен. отд.—агрономъ Александръ Владиміровичъ *Тейтель*, Москат. 67, помощникъ завѣдующаго—Леонидъ Егоровичъ *Буренинъ*, Садов. 40, завѣдующій складомъ сельско-хозяйственныхъ орудій и машинъ—Александръ Ивановичъ *Быстровъ*, при зданіи Управы, инженеры дорожно-строит. отд.—Артемій Ивановичъ *Стихно*, уг. Сокол. и Почт. ул. д. Побѣдоносцева и Николай Николаевичъ *Бѣлобородовъ*, Никол. ул. д. Сызранской.

Земская типографія.

(Уг. Дворян. и Москат. ул. соб. домъ).

Смотритель типографіи—Евгеній Александровичъ *Валле-де Барръ*, Сарат. 118.

Земскій книжный складъ.

(Дворян. ул. д. Губерн. Земства).

Завѣдующій складомъ—Иванъ Ивановичъ *Кадмовъ*, уг. Ильин. площ. и Урал. ул. д. Свиридова. Помощникъ завѣдующаго—Владиміръ Петровичъ *Грау*, Никол. 190.

Губернская Земская больница.

(Полевая ул. д. № 18).

Старшій врачъ—Брониславъ Вацлавовичъ *Вертель*, Пан. 40. Прозекторъ—докт. медиц. Евгеній Леопольдовичъ *Кавецкій*, Сарат. 54. Ординаторы: Левъ Леонтьевичъ *Клыковъ*, Садов. 210, Михаилъ Ивановичъ *Аккеръ*, Москат. 45, Василій Васильевичъ *Колчинъ*, уг. Сарат. и Завод. ул. д. Вощакина, Григорій Ильичъ *Вейманъ*, Сарат. 147, Іеремей Григорьевичъ *Эпштейнъ*, Собор. 118. Софія Михайловна *Разсказова*, Никол. $^{70}/_{50}$, Иванъ Юліановичъ *Шмурло*, Москат. ул. д. Михайлова и Левъ Николаевичъ *Мухановъ*, Сарат. 138. Экстерны: Владиміръ Александровичъ *Ястребовъ*, Хлѣбн. площ. соб. домъ, Ольга Александровна *Преображенская*, при Губ. зем. больницѣ, Алексѣй Ираклiевичъ *Болтуновъ*, Предтеч. 37 и Иванъ Васильевичъ *Унженинъ*, Сарат. 161. Завѣдующій аптекой—Владиміръ Александровичъ *Спасскій*, при Губ. зем. больницѣ. Помощница завѣдующаго—Рахиль-Лія *Серебро*, Москат. 63. Смотритель больницы—Александръ Николаевичъ *Агаряевъ*, при Губ. зем. больницѣ. Помощникъ смотрителя—Леонидъ Владиміровичъ *Рѣзвовъ*, при Губ. зем. больницѣ.

Больница душевно-больныхъ.

(Томашевъ-Колокъ въ 8 вер. отъ г. Самары).

Директоръ больницы—докт. медиц. ст. сов. Степанъ Александровичъ *Бѣляковъ*, Томашевъ-Колокъ. Помощникъ директора—вакансія. Ординаторы: над. сов. Александръ Евгеньевичъ *Тычининъ*, Томашевъ-Колокъ, Александръ Николаевичъ *Муморцевъ*, Томашевъ-Колокъ и Аполинарія Федоровна *Сергіева*, Томашевъ-Колокъ. Смотритель больницы—Юлій Дмитріевичъ *Екимовъ*, Томашевъ-Колокъ. Помощникъ смотрителя—Авениръ Ивановичъ *Парадоксовъ*, онъ же смотритель богадѣльни, Томашевъ-Колокъ.

Земская фельдшерско-акушерская школа.

(При Губ. Зем. больницѣ).

И. д. Директора—Брониславъ Вацлавовичъ *Вертель*, Пан. 40. Надзиратели: Григорій Ефимовичъ *Науменковъ*, онъ же и завѣдующій письмоводствомъ, Самар. 163 и Николай Александровичъ *Веселовскій*, Никол. 204. Преподаватели: Николай Михайловичъ *Поповъ*, Москат. 7. Леонидъ Никандровичъ *Елагинъ*, Почт. 48, Владимиръ Александровичъ *Спасскій*, при Губ. зем. больницѣ, Михаилъ Ивановичъ *Аккеръ*, Москат. 45, Евгеній Леопольдовичъ *Кавецкій*, Сарат. 54, Василій Васильевичъ *Колчинъ*, уг. Сарат. и Завод. ул. д. Бощакина, Левъ Леонтьевичъ *Клыковъ*, Сад. 208, Петръ Петровичъ *Крыловъ*, Сарат. 187, Василій Ивановичъ *Попченко*, Москат. 76, Александръ Николаевичъ *Сатрапинскій*, Дворян. 142, Иванъ Васильевичъ *Унженинъ*, Сарат. 161, Иванъ Юліановичъ *Шмурло*, Москат. 89, Іеремій Григорьевичъ *Эпштейнъ*, Собор. 118, Григорій Ильичъ *Вейманъ*, Сарат. 147, Веніаминъ Мордуховичъ *Курзонъ*, Москат. 58, Степанъ Александровичъ *Бѣляковъ*, Томашевъ-Колокъ, Александръ Евгеньевичъ *Тычининъ*, Томашевъ-Колокъ и Илья Даниловичъ *Никитинъ*, уг. Троиц. и Алексѣев. ул. д. Сурвакина.

Городскія общественныя учрежденія въ г. Самарѣ.

Городская дума.

Предсѣдатель—Городской Голова. Гласные: над. сов. Николай Степановичъ *Арычкинъ*, Никол. 198, куп. Дмитрій Кузьмичъ *Мясниковъ*, Казан. 74, куп. Степанъ Борисовичъ *Сивинцевъ*, Преображен. 35, куп. Александръ Трофимовичъ *Кудряшовъ*, Сарат. соб. домъ, пот. поч. гражд. Николай Михайловичъ *Арефьевъ*, уг. Алексѣев и Дворян. 159/3, куп. Василій Васильевичъ *Борисовъ*, Собор. 50, ст. сов. Василій Николаевичъ *Волковъ*, Дворян. 24, куп. Алексѣй Ильичъ *Егоровъ*, Дворян. 112, куп. Николай Феофановичъ *Иванковъ*, Сарат. 108, куп. Алексѣй Алексѣевичъ *Ивановъ*, Троиц. свой домъ, куп. Василій Захаровичъ *Карповъ*, уг. Никол. и Завод. 69, куп. Василій Емельяновичъ *Кузнецовъ*, Дворян. 141, ст. сов. Иванъ Семеновичъ *Клюжевъ*, Вознес. 50, Василій Николаевичъ *Головнинъ*, Сарат. свой домъ, куп. Степанъ Петровичъ *Казанцевъ*, Набереж. р. Волги 7, ст. сов. Ефимъ Тимофеевичъ *Кожевниковъ*, Преображ. 92, крест. Александръ Михайловичъ *Михайловъ*, Москат. 101, мѣщ. Василій Петровичъ *Нѣмцевъ*, Пан. 37, куп. Михаилъ Яковлевичъ *Поповъ*, Воскрес. 51, куп. Иванъ Селиверстовичъ *Пензинъ*, Вознес. 41, д. ст. Петръ Павловичъ *Подбѣльскій*, Сарат. 109, куп. Прохоръ Савельевичъ *Разсыпновъ*, Сарат. 51, куп. Александръ Михайловичъ *Сурошниковъ*, Вознес. 27, куп. Алексѣй Васильевичъ *Смирновъ*, Казан. 41, д. ст. сов. Алексѣй Петровичъ *Херувимовъ*, Вознес. 90, мѣщ. Ефимъ Ивановичъ *Чернышевъ*, Самар. 23, мѣщ. Алексѣй Даниловичъ *Чекалинъ*, Воскрес. 70, крест. Михаилъ Дмитріевичъ *Челышевъ*, Никол. 108, куп. Афанасій Абрамовичъ *Шешловъ*, Москат. 25, мѣщ. Николай Павловичъ *Шишкинъ*, Сокол. свой домъ, мѣщ. Лукъянъ Яковлевичъ *Шишкинъ*, Троиц. 11, кол. сек. Евдокимъ Осиповичъ *Юринъ*, Алексѣев. площ. 79, мѣщ. Николай Павловичъ *Пырковъ*, Преображ. 95, мѣщ. Иванъ Павловичъ *Самойловъ*, Дворян. 83, пот. поч. гражд. Павелъ Ивановичъ *Шихобаловъ*, Садов. 37, куп. Альфредъ Филипповичъ *Вакано*, жигулев. пивовар. заводъ, ст. сов. Дмитрій Григорьевичъ

Пономаревъ, при реальномъ училищѣ, куп. Павелъ Федотовичъ *Шишкинъ*, Самар. свой домъ, куп. Петръ Николаевичъ *Арефьевъ*, уг. Дворян. и Алексѣев. $^{159}/_{3}$, архитек. Александръ Александровичъ *Щербачевъ*, уг. Успен. и Казан. свой домъ, д. ст. сов. Сергѣй Осиповичъ *Лавровъ*, уг. Пан. и Садов. $^{96}/_{52}$, куп. Петръ Никитичъ *Сапунковъ*, въ за Самар. слоб., куп. Василій Тихоновичъ *Прохоровъ*, уг. Завод. и Николаев. свой домъ, куп. Владиміръ Ивановичъ *Ромашевъ*, уг. Старо-Самар. и Казан. свой домъ, куп. Василій Михайловичъ *Сурошниковъ*, Пан. 73, куп. Иванъ Яковлевичъ *Шишкинъ*, Собор. свой домъ, куп. Константинъ Матвѣевичъ *Пятовъ*, Воскрес. площ. свой домъ, кол. ассес. Михаилъ Семеновичъ *Афанасьевъ*, уг. Воскрес. и Вознес. свой домъ, куп. Николай Александровичъ *Болотинъ*; уг. Троиц. и Завод. свой домъ, куп. Степанъ Ефимовичъ *Ромашевъ*, уг. Казан. и Старо-Самар. свой домъ, над. сов. Сергѣй Нестеровичъ *Постниковъ*, Казан. 43, куп. Алексѣй Никаноровичъ *Портновъ*, Самар. ул. свой домъ, куп. Ливерій Николаевичъ *Покидышевъ*, Дворян. свой домъ, куп. Павелъ Федоровичъ *Гудковъ*, Дворян. свой домъ, куп. Василій Ивановичъ *Литягинъ*, Сарат. свой домъ, куп. Иванъ Ивановичъ *Левинъ*, Собор. свой домъ, куп. Иванъ Львовичъ *Санинъ*, Дворян. свой домъ, куп. Іосифъ Александровичъ *Барановъ*, Дворян. ул. д. Паньшина, куп. Савелій Никитичъ *Чемодуровъ*, Вознес. свой домъ и куп. Иванъ Ефимовичъ *Ильинъ*, уг. Пан и Набережн. свой домъ. Кромѣ того, на основаніи 57 ст. городского положенія въ собраніяхъ Думы участвуютъ съ правомъ голоса: Предсѣдатель мѣстной Уѣздной Земской Управы и депутатъ отъ духовнаго вѣдомства прот. Александръ Ефимовичъ *Ястребовъ*, Казан. 7. Секретарь Думы—лич. поч. гражд. Василій Павловичъ *Ушаковъ*, Самар. свой домъ.

Городская управа.

(Дворян. ул. д. Город. Общ. № 62).

Городской Голова—куп. Дмитрій Кузьмичъ *Мясниковъ*, Казан. 74. Члены Управы: куп. Степанъ Борисовичъ *Сивинцевъ*, Преображ. 35, над. сов. Николай Степановичъ *Арычкинъ*, Никол. 198 и куп. Иванъ Ефимовичъ *Ильинъ*, уг. Набережн. и Пан. ул. свой домъ. Секретарь Управы—крест. Кирилъ Васильевичъ *Липаевъ*, Предтеч. свой домъ. Бухгалтеръ—двор. Павелъ Васильевичъ *Самароковъ*, Троиц. 151. Помощникъ бухгалтера—крест. Александръ Григорьевичъ *Громовъ*, Полиц. площ. 24. Столоначальники: крест. Александръ Васильевичъ *Малцевъ*, Сокол. 16, крест. Василій Ивановичъ *Шанталовъ*, Собор. 169, пот. поч. гражд. Алексѣй Ивановичъ *Некрасовъ*, Завод. ул. д Зворыкина, поч. гражд. Петръ Никифоровичъ *Хожателевъ*, Самар. 218 и крест. Петръ Ивановичъ *Коноваловъ*, Сарат. 4. Помощники Столоначальниковъ: Петръ Епифановичъ *Лебедевъ*, уг. Урал. и Ярмароч. 40, крест. Иванъ Кузьмичъ *Чегуновъ*, Урал. 97, крест. Дмитрій Ефимовичъ *Сурковъ*, Самар 179, крест. Степанъ Михайловичъ *Горюновъ*, Вознес. 15 и крест. Матвѣй Алексѣевичъ *Щитининъ*, Преображ. 74. Архиваріусъ—мѣщ. Михаилъ Гавриловичъ *Пономаревъ*, Вознес. 63. Регистраторъ—лич. поч. гражд. Григорій Ниловичъ *Добронравовъ*, Садов. 139. Городской архитекторъ—инж. Федоръ Андреевичъ *Черноморченко*, Сарат. ул. д. Залѣсова. Помощникъ архитектора—мѣщ. Иванъ Михайловичъ *Крестниковъ*, Самар. 123. Городской землемѣръ—таксаторъ Павелъ Владиміровичъ *Богдановичъ*, Сарат. 136. Помощникъ землемѣра—кол. ассес. Василій Петровичъ *Крапивный*, Сокол. 139.

Сиротскій Судъ.

Предсѣдатель—куп. Алексѣй Васильевичъ *Смирновъ*, уг. Преображ. и Успен. $^{20}/_{41}$. Члены: куп. Федоръ Спиридоновичъ *Пугинъ*, Духовн. 24 и мѣщ. Федоръ Осиповичъ *Марковъ*, уг. Самар. и Алексѣев. $^{34}/_{98}$. Письмоводитель—н. ч. Гавріилъ Ивановичъ *Семеновъ*, Никол. 219.

Общественный Банкъ.

(Въ зданіи Городской Управы).

Директоръ—пот. поч. гражд. Авксентій Степановичъ *Злобинъ*, Дворян. свой домъ. Товарищи директора: куп. Федоръ Гавриловичъ *Угловъ*, Москат. 152 и куп. Петръ Агаповичъ *Жижинъ*, Собор. $^{86}/_{70}$. Бухгалтеръ—кол. сек. Александръ Герасимовичъ *Чижовъ*, Самар. 89. Помощникъ бухгалтера—мѣщ. Михаилъ Астафьевичъ *Радомновъ*, Вознес. 59. Члены учетнаго комитета: мѣщ. Василій Емельяновичъ *Кузнецовъ*, Дворян. 141, мѣщ. Степанъ Петровичъ *Казанцевъ*, Набереж. р. Волги 7, куп. Афанасій Абрамовичъ *Шешловъ*, Москат. 25, куп. Николай Павловичъ *Шишкинъ*, Дворян. свой магазинъ и куп. Михаилъ Яковлевичъ *Поповъ*, Воскрес. 51.

Купеческій староста—куп. Дмитрій Кузьмичъ *Мясниковъ*, Казан. 74.

Городское Общество взаимнаго отъ огня страхованія.

(При Город. Управѣ).

Предсѣдатель—Александръ Михайловичъ *Михайловъ*, Москат. 101. Директоры: Михаилъ Александровичъ *Жариновъ*, Предтеч. 93 и Павелъ Федотовичъ *Шишкинъ*, Самар. 12. Бухгалтеръ—Степанъ Николаевичъ *Дегтяревъ*, Узенькій переулокъ свой домъ.

Городской ломбардъ.

(Сарат. ул. д. № 112).

Распорядитель—Спиридонъ Анисимовичъ *Анисимовъ*, Предтеч. соб. домъ. Бухгалтеръ—Григорій Ивановичъ *Барышниковъ*, Александр. 75.

Городская больница.

(На берегу р. Волги).

Завѣдующій—врачъ Константинъ Александровичъ *Щиголевъ*, Никол. 139. Думскіе врачи: Никоноръ Андреевичъ *Глушковъ*, Засамар. сл. 31, Александръ Андреевичъ *Мясниковъ*, Садов. 149, Василій Ивановичъ *Попченко*, Воскрес. 76, Иванъ Ивановичъ *Нечаевъ*, Казан. 52, Александръ Ефимовичъ *Бѣлгородскій*, Садов. соб. домъ, Петръ Васильевичъ *Покровскій*, Сѣн. 30, Михаилъ Павловичъ *Назаровъ*, Москат. 89, Станиславъ Амвросіевичъ *Шимкевичъ*, Никол. 153, Леонидъ Павловичъ *Львовъ*, уг. Сокольн. и Москат. $^{73}/_{100}$ и Алексѣй Иракліевичъ *Болтуновъ*. Предтеч. 37. Санитарный врачъ—Валентинъ Станиславовичъ *Загорскій*, Самар. 97.

Городской водопроводъ и электрическая станція.

Завѣдующій водопроводомъ—инж. Константинъ Васильевичъ *Богоявленскій*, при водопроводѣ. Завѣдующій станціей—инж. Леопольдъ Александровичъ *Беслеръ*, Самар. ул. д. Кошелевой.

Городская скотобойня

Управляющій—ветер. врачъ Михаилъ Антоновичъ *Шевелевъ*, Садов. 248. Смотритель—Егоръ Егоровичъ *Блосфельдъ*, при скотобойнѣ.

Контора берегового сбора.

Уполномоченные по взиманію сбора: мѣщ. Петръ Тимофеевичъ *Черновъ*, Преображ. 35 и мѣщ. Михаилъ Ивановичъ *Стройковъ*, Успен. 8.

Самарскій Биржевой Комитетъ.

Предсѣдатель Комитета—Александръ Георгіевичъ *Курлинъ*, уг. Сарат. и Алексѣев. $^{169}/_{15}$. Старшины: Иванъ Павловичъ *Самойловъ*, Дворян. 82, Иванъ Павловичъ *Журавлевъ*, Набереж. р. Самарки. соб. домъ, Павелъ Ивановичъ *Шихобаловъ*, Завод. соб. домъ, Матвѣй Алексѣевичъ *Шадринъ*, уг. Преображ. и Духовн. соб. домъ и Матвѣй Георгіевичъ *Ягодкинъ*, Дворян. соб. домъ. Секретарь—Петръ Андреевичъ *Коноваловъ*, уг. Вознес. и Предтеч. д. Куликова. Староста биржи—Иванъ Клементьевичъ *Канарейкинъ*, Сарат. соб. домъ.

Мѣщанская Управа.

Предсѣдатель—мѣщ. Степанъ Матвѣевичъ *Евсѣевъ*, Урал. 69. Члены: мѣщ. Алексѣй Яковлевичъ *Неклюдовъ*, Почт. 18 и мѣщ. Алексѣй Мефодіевичъ *Шитиковъ*, Преображ. 107.

Благотворительныя и общеполезныя учрежденія.

Самарское Мѣстное Управленіе Россійскаго Общества Краснаго Креста.

Предсѣдатель—Губернаторъ, Камергеръ, д. ст. сов. Владимиръ Васильевичъ *Якунинъ*. Казан. д. Шихобалова. Товарищъ Предсѣдателя—Члены: вдова ст. сов. граф. Вѣра Львовна *Толстая*, (по званію Предсѣд. Комитета общины сестеръ милосердія) уг. Пан. и Вознес. 17, д. ст. сов. Михаилъ Ефимовичъ *Безсоновъ*, Дворян. 90, ст. сов. Михаилъ Дмитріевичъ *Мордвиновъ*, ст. Подбѣльская, Сам.-Злат. ж. д.. кол. ассес. Андрей Андреевичъ *Ушаковъ*, уг. Никол. и Алексѣев. $^{206}/_{21}$, купцы: Лаврентій Семеновичъ *Аржановъ*, Казан. 8, Альфредъ Филипповичъ *Вакано*, при Жигулев. пивовар. заводѣ, Василій Ильичъ *Дерябинъ*, (онъ же казначей), Предтеч. 46, Константинъ Ивановичъ *Курлинъ*, Казан. 23, Иванъ Львовичъ *Сининъ*, Дворян. 134, Василій Михайловичъ *Сурошниковъ*, Пан. 79, Варвара Акимовна *Курлина*, Казан. 23, Иванъ Павловичъ *Журавлевъ*, Духовн. 4, Василій Захаровичъ *Карповъ*, Никол. 69, Петръ Семеновичъ *Аржановъ*, Сарат. 130, Николай Дмитріевичъ *Батюшковъ*, Казан. 7, Викторъ Архиповичъ *Безналовъ*, Успен. 28, Дмитрій Петровичъ *Борейша*, Предтеч. 37, Надежда Васильевна *Батюшкова*, Казан. 7, Владимиръ Кузьмичъ *Головкинъ*, Николай Ивановичъ *Даниловъ*, Дворян. 108, Варвара Вадимовна *Осоргина*, уг. Пан. и Вознес. 17, Анна Николаевна *Сердюкова*, уг. Москат. и Садов. 101, Константинъ Павловичъ *Журавлевъ*, Духов. 4, Оскаръ Карловичъ *Кеницеръ*, Алексѣев. площ. 34, Марія Васильевна *Крылова*, г. Саратовъ, Александръ Георгіевичъ *Курлинъ*, уг. Сарат. и Алексѣев. $^{169}/_{15}$, Викторъ Николаевичъ *Неклютинъ*, Завод. 56, Александръ Николаевичъ *Наумовъ*, Двор. соб. домъ, Василій Тихоновичъ *Прохоровъ*, уг. Никол. и Завод. $^{71}/_{50}$, Матвѣй Алексѣевичъ *Шадринъ*, Хлѣбн. площ. 7, Антонъ Николаевичъ *Шихобаловъ*, Пан. 79, Павелъ Ивановичъ *Шихобаловъ*, Садов. 37 и Марта Александровна *Эрнъ*, Никол. 202.

Комитетъ Самарской общины сестеръ милосердія Имени Ея Императорскаго Высочества Великой Княжны Ольги Николаевны.

(Москат. ул. соб. домъ).

Предсѣдательница—граф. Вѣра Львовна *Толстая*, уг. Пан. и Вознес. 17. Товарищъ Предсѣдательницы—Анна Николаевна *Сердюкова*, уг. Москат. и Садов. 101. Дѣлопроизводитель—Петръ Порфирьевичъ *Чембулатовъ*, Александр. 32.

Больница при общинѣ сестеръ милосердія.

Главный врачъ—док. мед. кол. ассес. Евгеній Исидоровичъ *Голишевскій*, Урал. 118. Ординаторы: старшій врачъ—Евгеній Леопольдовичъ *Кавецкій*, Сарат. 54, младшій врачъ—Иванъ Юліановичъ *Шмурло*, Москат. ул. д. Михайлова. Консультанты: врачи: Юлій Карловичъ *Боде*, Алексѣев. 50, Брониславъ Вацлавовичъ *Вертель*, Пан. 40, Василій Михайловичъ *Рожанскій*, Сарат. 141, Левъ Леонтьевичъ *Клыковъ*, Садов. 208 и докт. мед. Сергѣй Іосифовичъ *Ярошевскій*, Сарат. 54.

Сестры милосердія.

Старшая—Вѣра Андреевна *Зубова*. Младшія: Марія *Покровская*, Вѣра *Харитонова*, Татьяна *Кочеткова* Анна *Егорова*, Марія *Ивановская*, Ирина *Фадѣева*, Евфросинья *Черноталова*, Прасковья *Богомазова*, Александра *Чернухина*, Анна *Ястребова*, Анисья *Пузарина*, Александра *Курнакина*, Прасковья *Калачева*, Валентина *Соболева*, Прасковья *Демидова*, Евдокія *Чехляева*, Елена *Емельянова*, Софья *Ермакова*, Марія *Иларіонова*, Пелагея *Алонечева*, Агрипина *Сорокина*, Татьяна *Пѣгова* и Марія *Щеглова*.

Самарское Губернское попечительство дѣтскихъ пріютовъ.

(При Канцеляріи Губернатора).

Предсѣдатель—Губернаторъ. Постоянный почетный членъ—Константинъ, Епископъ Самарскій и Ставропольскій. Дѣйствительные члены: Вице-Губернаторъ, Губернскій Предводитель Дворянства, Директоръ народныхъ училищъ, Предсѣдатель Губернской Земской Управы, Городско Голова, Попечительница и Директоры пріютовъ. Почетные члены: пот. поч. гражд. Иван Львовичъ *Санинъ*, уг. Дворян. и Москат. $^{134}/_{16}$, пот. поч. гражд. Николай Васильевичъ *Козьминыхъ*, г. Торжокъ, Тверск. губ, куп. Василій Тихоновичъ *Прохоровъ*, уг. Никол. и Завод $^{71}/_{50}$, куп. Алексѣй Ильичъ *Егоровъ*, Дворян. 112, пот. гражд. Константинъ Капитоновичъ *Ушковъ*, г. Москва, ком. сов. Лаврентій Семеновичъ *Аржановъ*, Казан. 8, ком. сов. Петр Семеновичъ *Аржановъ*, Сарат. 130, куп. Анисимъ Михайловичъ *Мальцевъ*, с. Балаково, Никол. у., пот. поч. гражд. Александръ Георгіевичъ *Курлинъ*, уг. Сарат. и Алексѣев. $^{169}/_{15}$, пот. поч гражд. Андрей Андреевичъ *Субботинъ*, Казан. 20 и Николай Ивановичъ *Даниловъ*, Дворян 108. Дѣлопроизводитель—кол. сов. Николай Гавриловичъ *Благовѣстовъ*, квартира Губернатора.

Алексѣевскій дѣтскій пріютъ вѣдомства учрежденій Императрицы Маріи.

(Никол. ул., соб. домъ № 212).

Директоръ—ст. сов. Юлій Карловичъ *Боде*, Алексѣев. 50, онъ-же врачъ пріюта. Смотрительница—Екатерина Константиновна *Слободская*, Никол. 212. Законоучитель—свящ. Василій Ивановичъ *Красносамарскій*, Сокол. 228.

Ремесленный пріютъ-училище вѣдомства учрежденій Императрицы Маріи.

(Уг. Александр. и Уральск. д. № $^{63}/_{120}$).

Директоръ—ком. сов. Лаврентій Семеновичъ *Аржановъ*, Казан. 8. Помощникъ Директора и врачъ училища—Леонидъ Петровичъ *Кудряшевъ*, Казан. 53. Смотритель—лич. гражд. Николай Ивановичъ *Афанасьевъ*, при училищѣ. Помощникъ Смотрителя—Павелъ Васильевичъ *Дѣльновъ*, при училищѣ. Законоучитель—прот. Павелъ Петровичъ *Виноградовъ*, Сокол. 117.

Губернскій Комитетъ по призрѣнію дѣтей лицъ, погибшихъ въ войну съ Японіей.

Предсѣдатель Комитета—Губернаторъ. Члены: Губернскій Предводитель Дворянства, отъ М. Н. П.—Директоръ реальнаго училища, отъ В. В—командиръ 3-го дивизіона 3-й запасной артил. бригады, Предсѣдатель Губернской Земской Управы, Городской Голова, Членъ отъ Земства, Членъ отъ Городского Общественнаго Управленія и Непремѣнный Членъ Губернскаго по Земскимъ и Городскимъ дѣламъ Присутствія. Члены по приглашенію Губернатора: прот. Александръ Ефимовичъ *Ястребовъ* Хлѣбн. площ. 105, докт. Юлій Карловичъ *Боде*, Алексѣевск. ул. домъ Смирнитскаго и куп. Альфредъ Филипповичъ *Фонъ-Вакано*. Жигулев. пивовар. заводъ. Управляющій дѣлами Комитета—кол. сов. Петръ Владиміровичъ *Кругликовъ*, уг. Никол. и Алексѣев. 206. Секретарь—кол. сов. Викторъ Николаевичъ *Громовъ*, Троиц. 111.

Самарское Общество попеченія о бѣдныхъ и Маріинскій пріютъ дѣтей воиновъ.

(Саратовск. ул., соб. домъ № 141).

Предсѣдательница—Надежда Васильевна *Батюшкова*, Казан. 7. Попечительницы: граф Вѣра Львовна *Толстая*, уг. Пан. и Вознес. 17, Марта Александровна *Эрнъ*, Николаев. 202, Варвара Акимовна *Курлина*, Казан. 23, Марія Кондратьевна *Санина*, уг. Мос. и Двор. $^{134}/_{16}$, Ольга Васильевна *Шадрина*, Хлѣбн. пл. 7, Агрипина Ивановна *Левина*, уг. Сам. и Алексѣев

Анна Николаевна *Сердюкова*, уг. Москат. и Садов. 100, Вѣра Александровна *Болотина*, г. Троиц. и Завод. свой домъ, Александра Петровна *Щербачева*, уг. Казанск. и Успенс. 27, рвара Вадимовна *Осоргина*, уг. Панск. и Вознесен. 17 и Надежда Иларіоновна *Шахларвва*, орян. 122. Казначей—Василій Васильевичъ *Шабалинъ*, Дворян. 99. Секретарь—Василій ловичъ *Ушаковъ*, Самар. 159.

Николаевскій сиротскій домъ.

(Двор. ул. домъ № 146).

Почетная попечительница—Анна Федоровна *Ершова*, Дворян. 128. Попечительницы: Вара Акимовна *Курлина*, Казан. 23, Ольга Ивановна *Никонова*, Каз. 29, Агрипина Ивановна *Левина*, уг. Самар. и Алексѣев. 59/96, Ольга Васильевна *Шадрина*, Хлѣбн. площ. 1, Марія иколаевна *Пономаревъ*, при реальн. училищѣ и Александра Павловна *Данилова*, Двор. 108. опечители: Петръ Павловичъ *Подбѣльскій*, Сарат. 109, Алексѣй Ильичъ *Егоровъ*, Двор. 112, итрій Григорьевичъ *Пономаревъ*, при реальн. училищѣ, Петръ Семеновичъ *Аржановъ*, Сар. 30, Илья Афанасьевичъ *Сосульниковъ*, Вознес. 21 и Иванъ Семеновичъ *Клюжевъ*, онъ же ктиторъ и казначей, Вознес. 50.

Александровская общественная богадѣльня.

(Симбир. ул., д. город. общ. № 206).

Попечительный Совѣтъ.

Предсѣдатель—Степанъ Борисовичъ *Сивинцевъ*, Пресбр. 35. Члены: Антонъ Николаевичъ *Шихобаловъ*, Панск. 79, Авксентій Степановичъ *Злобинъ*, Дворянск. 48, Василій Захаровичъ *Карповъ*, Никол. 69 и Яковъ Гавриловичъ *Соколовъ*, Собор. 58.

Епархіальная Имени Императора Александра III богадѣльня и пріютъ для дѣтей сиротъ духовнаго званія имени Преосвященнаго Гурія.

(Петропавлов. площ. д. № 277)

Попечитель богадѣльни—свящ. Павелъ Матвѣевичъ *Зефировъ*, Петропавлов. площ. церк. Смотритель богадѣльни—свящ. Іоаннъ Петровичъ *Смирновъ*, Петропавлов. площ. церк. Надзирательницы: богадѣльни—Марія Афанасьевна *Калабашкина*, при богад. и пріюта—рія Михайловна *Олерская*, при богадѣльнѣ.

Константиновская общественная богадѣльня.

(Близъ кладбищъ).

Попечительный Комитетъ.

Предсѣдатель—вакансія. Члены: Александръ Михайловичъ *Сурошниковъ*, Вознес. 27, ванъ Ивановичъ *Левинъ*, уг. Самар. и Алексѣев. 59/96, Ливерій Николаевичъ *Покидышевъ*, орян. соб. домъ и Алексѣй Ильичъ *Егоровъ*, Дворян. 112.

Шихобаловская общественная богадѣльня.

(Уг. Алексѣев. и Уральск. ул. д. № 109/84).

Распорядитель—пот. поч. гражд. Антонъ Николаевичъ *Шихобаловъ*, Пан. 79.

Общество „Дома Трудолюбія“ въ г. Самарѣ.

„Домъ Трудолюбія“ открытъ 12 ноября 1894 года, помѣщается въ зданіи. принадлежащемъ Обществу на углу Почтовой и Ильинской улицъ, домъ № 50/48. Предсѣдатель Правленія—

вакансія. Члены Правленія: канд. прав. Евдокимъ Осиповичъ *Юринъ*, онъ же казначей, Алексѣев. площ. 81, прот. Валеріанъ Викторовичъ *Лаврскій*, Александр. 42 и купцы: Антонъ Николаевичъ *Шихобаловъ*, уг. Пан. и Садов. 75/50, Сергѣй Ефремовичъ *Пермяковъ*, Предтеч. 24, пот. поч. гражд. Николай Михайловичъ *Михайловъ*, Вознес. свой домъ, ком. сов. Лаврентій Семеновичъ *Аржановъ*, Казан. 8 и кол. сов. Николай Гавриловичъ *Благовѣстовъ*, онъ же секретарь, кварт. Губернатора. Смотритель дома—

Самарское Отдѣленіе Попечительства Императрицы Маріи Александровны о слѣпыхъ.

Предсѣдатель Совѣта—вакансія. Вице-Предсѣдатель—Константинъ, Епикопъ Самарскій и Ставропольскій, архіер. д. по Александр. ул. Уполномоченный Совѣта—Николай Александровичъ *Щебунинъ*. Члены: Петръ Семеновичъ *Аржановъ*, Сарат. 130, Константинъ Ивановичъ *Курлинъ*, онъ же казначей Казан. 23, Варвара Акимовна *Курлина*, Казан. 23, Андрей Михайловичъ *Вознесенскій*, Дворян. 77, Николай Ивановичъ *Даниловъ*, Дворян. 108, Альфредъ Филипповичъ *Вакано*, при Жигулев. заводѣ и Петръ Николаевичъ *Арефьевъ*, онъ же Секретарь, уг. Дворян. и Алексѣев. 159/3.

Училище для слѣпыхъ дѣтей.

(Преображен. ул. д. Попечительства № 47).

Почетная Попечительница—Марія Захаровна *Курлина*, С.-Петербургъ. Попечитель—вакансія. Помощникъ попечителя—Иванъ Петровичъ *Шапиро*, Казан. 39. Завѣдующій училищемъ—Иванъ Николаевичъ *Жируевъ*, при училищѣ. Учитель—Кузьма Ивановичъ *Карповъ*, при училищѣ. Воспитательница—Александра Калиновна *Бархвицъ*, при училищѣ. Законоучитель—свящ. Петръ Ермиловичъ *Губкинскій*, Преображ. 44. Учитель пѣнія—В. М. *Ивановъ*, Никол. 225. Врачъ—Иванъ Ивановичъ *Нечаевъ*, Казан. 52.

Библіотеки:

Имени А. С. Пушкина, Успен. 42, библіотека читальня, Алексѣев. площ. 72, Правленія общества приказчиковъ, Казан. 57, Александровская публичная, Дворян. 145, имени Пушкина, Засамар. слоб. д. Маркова и народная имени Гоголя.

Публичный музей и залъ Императора Александра II.

(Дворян. ул. д. № 145).

Редакціи мѣстныхъ газетъ.

Губернскихъ Вѣдомостей Двор. уг. Алекс. площ. д. Шабалиной. Волжскаго Слова Саратовская д. Подбѣльскаго, № 111. Голосъ Самары Алекс. площ. д. Костериной. Самарскаго Городского Вѣстника д. Городской Управы.

Типографіи и литографіи въ г. Самарѣ.

Самарскаго Губернскаго Правленія, Завод. ул. д. Вощакина, Жданова, Дворян. ул. д. Санина, Губернскаго Земства, Дворян. 147, Азеринскаго, Дворян. 98, Левенсона, Дворян. 73/75, Хорошъ, Двор. ул. д. Хорошъ, Голоса Самары, Алексѣев. площ. д. Костериной, Костина, Алексѣев. площ. д. Назарова, Гранъ, Дворян. 64, Лошкарева, Дворян. 70, Гордонъ, Дворян. 72, Хардина, Сарат. 111, Клипиницеръ, Пан. д. Громова, Журавлева, Троиц. ул. д. Земцова и Емельяновой, Садов. 94.

Самарское Отдѣленіе Императорскаго Русскаго Музыкальнаго Общества.

Предсѣдатель отдѣленія—Губернскій Предводитель Дворянства. Товарищъ Предсѣдателя—врачъ кол. ассес. Василій Викторовичъ *Ляпуновъ*, Москат. 101/89. Члены дирекціи: Александръ Константиновичъ *Ершовъ*, онъ же казначей, Двор 128 и Акимъ Григорьевичъ *Жоголевъ*, Двор. 126.

Музыкальные классы.

Директоръ классовъ—своб. худож. Яковъ Яковлевичъ *Карклинъ*, Сарат. 61. Старшіе ординарные преподаватели: своб. худож Марія Васильевна *Холомецкая-Богдановичъ*, Москат. 30. и Анна Васильевна *Константинова-Щеглова*, Дворян. 69. Ординарные преподаватели: своб. худож. Зинаида Александровна *Фонъ-Эльгенъ*, Собор. 31, своб. худож. Надежда Александровна *Тихонова*, уг. Успен и Казан. 31 и своб. худож. Софія Николаевна *Цвѣткова*, уг. Успен. и Казан. 41. Преподаватели: Ефросинья Алексѣевна *Гордзялковкая*, Сарат. 138 и Степанъ Александровичъ *Винокуровъ*, Собор. 196. Классная дама—Вѣра Ивановна *Сухова*, Казан. 52.

Самарскій Отдѣлъ Императорскаго Россійскаго общества садоводства.

Предсѣдатель Правленія—Петръ Николаевичъ *Тишинскій*, Дворян. ул. д. Поплавскаго. Товарищъ Предсѣдателя—Николай Сергѣевичъ *Тресвятскій*, Преображ. 40. Казначей—Александръ Ивановичъ *Синягинъ*, Преображ. соб. домъ. Секретарь—Илья Ивановичъ *Рѣшетниковъ*, Самар. 67. Члены правленія: Игнатій Михайловичъ *Лисовскій*, Садов. 152, Василій Моисеевичъ *Степановъ*, Самар. 87 и Сергѣй Ефремовичъ *Пермяковъ*, Предтеч. ул. д. Новокрещенова.

Самарскій Отдѣлъ Русскаго Общества Пчеловодства.

Предсѣдатель—Петръ Николаевичъ *Тишинскій*, Дворян 139. Товарищи Предсѣдателя: Евгеній Егоровичъ *Самуиловъ*, Садов. 168 и Владиміръ Константиновичъ *Ромодановскій*, Москат. 65. Кандидатъ Товарища Предсѣдателя—Александръ Ивановичъ *Синягинъ*, Преображ. соб. домъ. Члены Совѣта: Николай Алексѣевичъ *Шерстневъ*, онъ же секретарь, Садов. 84 и Иванъ Ивановичъ *Андреевъ*, онъ же казначей, Собор. ул. д. Тычинина.

Общество поощренія образованія.

И. д. Предсѣдателя—над. сов. Аркадій Львовичъ *Фатѣевъ*, Вознес. ул. д. Позернъ. Непремѣнные члены: директоры мужской гимназіи и реальнаго училища и начальницы женскихъ гимназій. Казначей—Иванъ Павловичъ *Самойловъ*, Дворян. ул. д. Боберманъ. Секретарь—Александръ Александровичъ *Смирновъ*, Вознес. ул. д. Позернъ.

Уполномоченный Совѣта Императорскаго театральнаго Общества въ Самарѣ—Петръ Николаевичъ *Арефьевъ*, уг. Дворян. и Алексѣев. $^{159}/_{3}$.

Самарское Отдѣленіе С.-Петербургскаго Общества взаимопомощи врачей.

Предсѣдатель—Дмитрій Петровичъ *Борейша*, Предтеч. 37. Товарищъ Предсѣдателя—Антонъ Іосифовичъ *Родзевичъ*, Дворян. 114. Секретарь—Акимъ Анисимовичъ *Гуровичъ*, Дворян. 49. Казначей—Эрихъ Густавовичъ *Эрнъ*, Никол. 183

Общество врачей Самарской губерніи.

Предсѣдатель—Евгеній Леопольдовичъ *Кавецкій*, Сарат. 54. Товарищъ Предсѣдателя—Иванъ Юліановичъ *Шмурло*, Москат. ул д. Михайлова. Секретари: Софія Михайловна *Разсказова*, уг. Никол. и Завод. $^{71}/_{50}$ и Веніаминъ Марковичъ *Курзонъ*, Москат. 58. Казначей—Константинъ Александровичъ *Щиголевъ*, Никол. 139.

Самарское Отдѣленіе вспомогательной медицинской кассы.

Учреждено А. Я. *Чистовичемъ*. Существуетъ съ 1-го января 1868 г. Члены Комитета: Юлій Карловичъ *Боде*, Алексѣев. 50, Брониславъ Вацлавовичъ *Вертель*, Пан. 40, Константинъ Александровичъ *Щиголевъ*, Никол. 139, Евгеній Леопольдовичъ *Кавецкій*, Сарат. 54, Николай Карловичъ *Шаровскій*, Москат. 73, Левъ Леонтьевичъ *Клыковъ*, Садов. 208, Тимофей Евграфовичъ *Гавриловъ*, Москат. 29 и Александръ Николаевичъ *Сатрапинскій*, Дворян. 142. Правленіе. Предсѣдатель Правленія—Юлій Карловичъ *Боде*, Алексѣев. 50. Товарищъ Предсѣдателя—Брониславъ Вацлавовичъ *Вертель*, Пан. 40. Казначей—Константинъ Александровичъ *Щиголевъ*, Никол. 139, Секретарь—Левъ Леонтьевичъ *Клыковъ*, Садов. 208.

Общество взаимнаго вспомоществованія помощниковъ врачей.

Предсѣдатель Совѣта—Федоръ Филипповичъ *Лукинъ*, ст. Самара, Сам.-Злат. ж. д. Товарищъ Предсѣдателя—Михаилъ Яковлевичъ *Ильменскій*, губ. зем больница. Члены: Петръ Александровичъ *Зубковъ*, губ. зем. больница и Павелъ Борисовичъ *Катковъ*, Томашевъ Колокъ, Казначей—Михаилъ Емельяновичъ *Скрипицинъ*, Симбир. 36. Секретарь—Леонидъ Дмитріевичъ *Шапиро*, Уральск. 72.

Самарское общество потребителей.

Предсѣдатель—Василій Моисеевичъ *Степановъ*, Самар. ул. соб. домъ. Товарищъ Предсѣдателя—Иванъ Федоровичъ *Макаровъ*, Троиц. ул. д. Умнова. Члены: Леонидъ Владимировичъ *Рѣзвовъ*, губ. зем. больн. и Константинъ Петровичъ *Степницкій*, онъ же исп. об. Секретаря и завѣдующій магазиномъ общества, Садов. ул. д. Поповой.

Общество взаимнаго вспоможенія ремесленниковъ.

Предсѣдатель Общества—Василій Петровичъ *Нѣмцевъ*, Пан. 37. Члены: Аркадій Львовичъ *Фитѣевъ*, Вознес. 88. Николай Илларіоновичъ *Громовъ*, Дворян. 120, Алексѣй Алексѣевичъ *Пономаревъ*, Сарат. 95 и Александръ Семеновичъ *Савельевъ*, Сарат. ул. д. Кустовой, Казначей—Яковъ Борисовичъ *Меріинъ*, уг. Дворян. и Предтеч. ул. д. Афанасьева. Секретарь—Николай Васильевичъ *Шишкановъ*, Самар. 134.

Общество взаимнаго вспоможенія приказчиковъ.

Предсѣдатель Правленія—Савелій Гурьевичъ *Комягинъ*, уг. Казан. и Пан. 98. Товарищъ Предсѣдателя—Левъ Пименовичъ *Комаровъ*, Казан. 56. Члены: Дмитрій Илларіоновичъ *Говохинъ*, Самар. ул. соб. домъ, А. В. *Тихомировъ*, Никол. ул. соб. домъ и М. Е. *Колесовъ*, Никол. 209. Кассиръ Еверилій Никифоровичъ *Козыревъ*, Собор. 123. Секретарь—Леонидъ Гавриловичъ *Хитовъ*, Воскрес. ул. д. Овсянниковой.

Самарское поощрительное скаковое общество.

Почетный Президентъ—Его Императорское Высочество Великій Князь Дмитрій Константиновичъ. Президентъ—Губернаторъ. Вице-Президентъ—Евгеній Александровичъ *Стобеусъ*, ст. Неприкъ, Оренб. Ташк. ж. д. имѣніе Могутово. Члены: подполк. Александръ Ивановичъ *Пенза*, Никол. 191 и Михѣй Павловичъ *Чубаковъ*, Алексѣев. площ. д. Назарова. Казначей—Владиміръ Карловичъ *Нагель*, Пан.

Самарское общество поощренія рысистаго коннозаводства.

И. д. Вице-Президента—пот. поч. гражд. Иванъ Георгіевичъ *Курлинъ*, Казан. 40. Члены: Николай Павловичъ *Пырковъ*, Преображ. ул. соб. домъ и куп. Лука Никитьевичъ *Ясенковъ*, Дворян. ул. соб. домъ. И. д. Казначея—пот. поч. гражд. Павелъ Ефремовичъ *Пермяковъ*, Вознес. 44 И. д. Секретаря-лич. двор. Леонидъ Арсеньевичъ *Яхонтовъ*, Казан. 147.

Самарское Губернское сельско-хозяйственное общество.

Предсѣдатоль—Георгій Николаевичъ *Костромитиновъ*, при с. Борскомъ, Бузулук. у. Товарищъ Предсѣдателя—Владимиръ Владимировичъ *Тейсъ*, Александр. 68. Казначей и секретарь—Александръ Владимировичъ *Тейтель*, Москат. 67. Члены Совѣта: Василій Андреевичъ *Племянниковъ*, при с. Державинѣ, Бузулук. у., Петръ Николаевичъ *Тишинскій*, при с. Смышляевкѣ, Самар. у., Николай Дмитріевичъ *Брандъ*, г. Бугурусланъ и Игнатій Михайловичъ *Лисовскій*, Москат. 100. Кандидаты къ нимъ: Константинъ Николаевичъ *Мухановъ*. Яковъ Михайловичъ *Жуковъ*, ст. Безенчукъ, Сам.-Злат. ж. д., Николай Сергѣевичъ *Тресвятскій*, Преображ. 60 и Алексѣй Апполоновичъ *Бостромъ*, Сарат. 165.

Метеорологическія станціи

При Самар. реальномъ училищѣ и въ „Томашевомъ Колкѣ" при больницѣ душевно-больныхъ.

Самарское фотографическое общество.

Предсѣдатель—Петръ Николаевичъ *Арефьевъ*, Дворян. 159. Товарищъ Предсѣдателя—Александръ Георгіевичъ *Курлинъ*, Сарат. 169. Секретарь—Николай Андреевичъ *Лебедевъ*,. г. Пинега, Архангельск. губ.

Общественныя собранія (клубы).

Коммерческое, Дворян. 120, Дворянское, уг. Воскрес. и Казан. 120 и Канцелярскій клубъ, Троиц. ул. д. Кудряшева.

Книжные магазины.

Книжный складъ библейскаго Общества, уг. Вознес. и Завод. д. Сурошникова, Магазинъ и складъ св. писанія, Завод. 21/23, Василія Степановича *Москвина*, уг. Завод. ул. и Алексѣев. площ. 34, *Польза*, Дворян. 113, Николая Илларіоновича *Громова*, Дворян. 120, Евгенія Степановича *Иванова*, Дворян. д. Поплавскаго, Михаила Яковлевича *Плескова*, Самар. 49, Фридриха Яковлевича *Риль*, Москат. 39, Ивана Ивановича *Штыркина*. Москат. 43, Константина Николаевича *Лещенко*, Москат. 60 и Губернскаго Земства, Двор. 147.

Рисовальныя школы.

Художника Кирика Николаевича *Воронова*, Предтеч. 47 и неклассннаго художника Владимира Александровича *Михайлова*, Москат. 89.

Списокъ практикующихъ врачей въ г. Самарѣ.

Акимъ Анисимовичъ *Гуровичъ*, Дворян. ул. д. Гофмана, кол. сов. Яковъ Григорьевичъ *Гонелинъ*, Дворян. 66, Евгеній Леопольдовичъ *Кавецкій*, Сарат. 54, Леонидъ Петровичъ *Кудряшевъ*, Казан. 53, Александръ Егоровичъ *Симаковъ*, Воскрес. ул. д. Рѣшетовой, Сергѣй Іосифовичъ *Ярошевскій*, Сарат. 54, Сергѣй Федоровичъ *Благовидовъ*, Вознес. 62, Вѣра *Попель-Эрдъ-Френкель*, Сарат. 54, Брониславъ Вацлавовичъ *Вертель*, уг. Пан. и Сарат. 40, Владимиръ Александровичъ *Ястребовъ*, Преображ. 34, Иванъ Ивановичъ *Нечаевъ*, Казан. 52, Александръ Іосифовичъ *Родзевичъ*, Дворян. 114, кол. сов. Георгій Семеновичъ *Черновъ*, уг. Александр. и Самар. ул. д. Лебедева, над. сов. Вячеславъ Петровичъ *Кочкинъ*, Симбир. ул. д. Шкурина, Левъ Львовичъ *Клыковъ*, Садов. 208, Алексѣй Павловичъ *Туринцевъ*, Троиц. 168, Несторъ Васильевичъ *Постниковъ*, соб. дача, Степанъ Александровичъ *Бѣляковъ*, Томашевъ Колокъ, Александръ Евгеньевичъ *Тычининъ*, Томашевъ Колокъ, Александръ Александровичъ *Муромцевъ*, Томашевъ Колокъ, Апполинарія Федоровна *Сергѣева*, Томашевъ Колокъ, Дмитрій Карловичъ *Циглеръ*, Воскрес. 74, Эрихъ Густавовичъ *Эрнъ*, Никол. 181, Абрамъ Моисеевичъ *Клибановъ*, Пан. 52, Михаилъ Михайловичъ *Подгорновъ*, Сарат. 81, Моисей Абрамовичъ *Тигель*, Сарат. 65, Петръ Алексѣевичъ *Ясницкій*, Завод. 48, Софья Михаиловна *Разсказова*, Никол. ул. д. Прохорова, Моисей Карповичъ *Гранъ*, Никол. 104, Василій Васильевичъ *Волгинъ*, Сарат. 61.. Абрамъ Моисеевъ *Нейманъ*, Сарат. 53, Николай Семеновичъ *Клюжевъ*, Сарат. 45, Николай Филипповичъ *Головцевъ*, Воскрес. 53, Николай Дмитріевичъ *Образцовъ*, Воскрес. 60, Василій Ивановичъ *Попченко*, Воскрес. 76, Григорій Александровичъ *Кряжемскій*, Троиц. 137, Моисей Абрамовичъ *Гримбергъ*, Самар. 130, Николай Степановичъ *Власовъ*, Почт. ул. д. Ивакина, Алексѣй Ефимовичъ *Бѣлгородскій*, Самар. 152, Савелій Григорьевичъ *Полякъ*, Самар. 113, Владиміръ Петровичъ *Ивакинъ*, Самар. 159, И. Д. Никитинъ, уг. Троиц. и Александр. 22. Василій Перфиловичъ *Ненюковъ*, Москат. 92, Борисъ Матвѣевичъ *Чаковскій*, Сарат. 113, Григорій Ильичъ *Вейманъ*, Сарат. 149, Тимофей Евграфовичъ *Гавриловъ*, Москат. 29, Левъ Аркадьевичъ *Фогель*, Предтеч. 27, Алексѣй Ираклiевичъ *Болтуновъ*, Предтеч. 37, Адольфъ Григорьевичъ *Лурье*, Предтеч. 46, Станиславъ Амвросiевичъ *Шимкевичъ*, Никол. 153, Константинъ Александровичъ *Щиголевъ*, Никол. 139, Илья Наумовичъ *Блюменталь*, уг. Москат. и Троиц. ул. д. Щелокова, Петръ Петровичъ *Крыловъ*, Сарат. 187, Иванъ Васильевичъ *Унжежинъ*, Сарат. 161, Валерiанъ Марковичъ *Курзонъ*, Москат. ул. д. Благосклонова, Николай Карловичъ *Шаровскій*, Самар. соб. домъ, Валентинъ Станиславовичъ *Загорскій*, Самар. 97, Овсѣй Мейровичъ *Волорковичъ*, Троиц. ул. д. Земцова, Алексѣй Матвѣевичъ *Чаковскій*, Собор. ул. д. Сидорова, Иванъ Юлiановичъ *Шмурло*, Москат. 89, Михаилъ Павловичъ *Назаровъ*, Москат. 89, Петръ Константиновичъ *Гоняевъ*, Уральск. 46, Леонидъ Павловичъ *Львовъ*. Москат. $^{73}/_{100}$, Александръ Андреевичъ *Мясниковъ*, Садов. 149, Юлій Карловичъ *Боде*, Алексѣев. 50. Евгеній Исидоровичъ *Голишевскій*, Уральск. 118, Петръ Васильевичъ *Покровскій*, Сѣн. 30, Иванъ Брониславовичъ *Онуфровичъ*, Сарат. 122, Василій Михайловичъ *Рожанскій*, Сарат. 122, Моисей Абрамовичъ *Карасикъ*, уг. Дворян. и Алексѣев. 161, Левъ Николаевичъ *Мухановъ*, Сарат. 138 и Степанъ Александровичъ *Бѣляковъ*, уг. Дворян. и Москат. ул. д. Рейтлингеръ.

Зубные врачи.

Абрамъ Григорьевичъ *Ваклейгеръ*, Алексѣев. площ. д. Челышева, Анна Абрамовна *Оверина*, уг. Пан. и Дворян. 25, Викторъ Васильевичъ *Бернгутъ*, уг. Дворян. и Предтеч. 21, Левъ Лазаревичъ *Ительсонъ*, уг. Дворян. и Пан. 28, Борисъ Ивановичъ *Гаухманъ*, Дворян. 109 Анна Исаевна *Іоффе*, Сар. 96, Марія Абрамовна *Крѣплякъ*, Дворян. 106, Тереза Аароновна *Лунцъ-Кливанская*, Дворян. 127, Наумъ Яковлевичъ *Рыжихъ*, Дворян. ул. д. Васильевой, Надежда Исаковна *Соколовская-Троцкая*, Дворян. 135, Фроимъ Срульевичъ *Липпенбаумъ*, Предтеч. ул. д. Васильева, Раиса Моисеевна *Ледеръ-Радушинская*, Сарат. ул. д. Иванцова, Исай Соломоновичъ *Копыловъ*, Алексѣев. площ. д. Бахарева, Любовь Яковлевна *Колманокъ*, Сарат. 54, Анна Марковна *Левандовская*, Воскрес. 30, Александръ Захаровичъ *Мурկузовъ*, Дворян. 90, Никаноръ Алексѣевичъ *Глушковъ*, Засамар. слоб. д. Сапункова, Александръ Николаевичъ *Сатрапинскій*, Дворян. 142, Михаилъ Ивановичъ *Аккеръ*, Москат. 45, Іеремій Григорьевичъ *Эпштейнъ*, Собор. 118, Анна Моисеевна *Ледеръ*, Сарат. 105, Марія Константиновна *Кіяницына*, Никол. 133. Анна Григорьевна *Зильберманъ*, Сарат. 155, Сарра Моисеевна *Золотаревская*, Сарат. 49, Исакъ Ароновичъ *Левковичъ*, Завод. 46 и Авраамъ Мироновичъ *Райгородскій*, Никол. 3.

Ветеринары.

Николай Михайловичъ *Поповъ*, Москат. ул. д. Лебяжинскаго. Александръ Павловичъ *Любимовъ*, Садов. 69 и Василій Спиридоновичъ *Анисимовъ*, уг. Предтеч. и Ильин. $^{124}/_{14}$.

Водолѣчебница и кабинетъ для массажа

Врача—Моисея Абрамовича *Карасика*, Двор. 161.

Частная поликлиника съ постоянными кроватями.

(Предтеч. ул. д. Греве № 27).

Поликлиника открыта въ 1895 г. нѣсколькими врачами г. Самары и аптекаремъ Греве на собственныя средства, съ цѣлью: а) доставлять небогатому населенію города возможно болѣе радикальную медицинскую помощь за опредѣленную, общедоступную плату и б) дать возможность врачамъ, при подачѣ медицинской помощи, держаться въ сферѣ избранной спеціальности. Плата за врачебный совѣтъ, а также за осмотръ прислуги и кормилицъ 40 коп.

Часы пріема.	ЕЖЕДНЕВНО.
9—10 утра.	ГУРОВИЧЪ—акушерскія и женскія болѣзни.
10—11	КУРЗОНЪ—дѣтскія болѣзни.
11—12	ФОГЕЛЬ—акушерскія и женскія.
12—1	ЛУРЬЕ—носовыя, горловыя, ушныя, венерическія (сифилисъ).
1—2	
2—3	
3—4	КАРАСИКЪ—нервныя, внутреннія и сифилисъ.
4—5	ВЕЙМАНЪ—дѣтскі , внутреннія, венерическія, (сифилисъ), хирургич.
5—6	ГОНЕЛИНЪ—глазныя, грудныя и накожныя.
По зубнымъ болѣзнямъ отъ 9 до 1 ч. и отъ 3 до 5	

Въ поликлиникѣ производится осмотръ кормилицъ и прислуги.

Фельдшера, фельдшерицы и акушерки въ г. Самарѣ.

Василій Васильевичъ *Мокровъ*, Предтеч. 66, Фали Павловна *Мошкевичъ—Гринбергъ*, Алексѣев. площ. д. Бахарева, Варвара Михайловна *Ходяшева*, Засамар. слоб. д. Сапункова, Марія Васильевна *Мартынова*, Дворян. 9, Марія Федоровна *Гергенсонъ*, Дворян. 9, Анастасія Ерофѣевна *Андрюшина*, Казан. 127, Роза Рафаиловна *Альбертъ*, Дворян. ул. д. Кузнецова, Евдокія Александровна *Розаліева*, Вознес. ул. д. Куликова, Аграфена Іосифовна *Гулина*, Казан. ул. д. Кутузова, Марія Корниловна *Бочкарева*, Собор. 165, Анна Степановна *Соколова*, Губ. зем. больн., Татьяна Матвѣевна *Мякинькова*, Губ. зем. больн., Марія Семеновна *Бѣлова*, Губ. зем. больн., Марія Тимофеевна *Сыбирцева*, Губ. зем. больн., Пелагея Петровна *Федосьева*, Губ. зем. больн., Александра Андреевна *Арбузова*, Садов. 203, Вѣра Ивановна *Андреева*, Никольн. 242, Раиса Михайловна *Пятова*, Садов. 201, Елизавета Дмитріевна *Соловьева*, Садов. 331, Евгенія Арсентьевна *Королева*, Самар. 148, Александра Федоровна *Елшина*, Собор. 52, Елена Кондратьевна *Семенова*, Сарат. 81, Евдокія Павловна *Викулина*, Самар. 12, Дыня-Хая *Пазынова*, Троиц. 13, Девора Давыдовна *Олькина*, Москат. 9, Анна Абрамовна *Бродская*, Сарат. 163, Александра Григорьевна *Глушина*, Сарат. 155, Марія Петровна *Мышкевичъ*, Сарат. 159, Устинья Сергѣевна *Гровесъ*, Никол. 190, Агрипина Порфирьевна *Шумскеръ*, Предтеч. 45, Марія Семеновна *Николаева*, Никол. 170, Анна Евгеніевна *Блюменталь*, Собор. 111, Елизавета Ивановна *Климова*, Москат. 53, Анна Сидоровна *Уманская*, Москат. д. Антонова, Марія Васильевна *Дубенская*, Предтеч. 112, Дарья Семеновна *Ростковская*, Полев. 30, Александра Павловна *Ровная*, Полев. 30 и Андріана Александровна *Андреева*, уг. Почт. и Садов. 38/143.

Массажистки.

Анна Антоновна *Шишкина*, Самар. 99 и Фрида Лазарьевна *Вагнеръ*, Москат. 36.

Аптеки въ г. Самарѣ.

Девріенъ, уг. Воскрес. д. Вюртнеръ, Позернъ, уг. Сарат. и Пан. 40, Немировскаго, Засамар. сл., Заксъ, Садов. 208, Фридбергъ, Троиц. д. Земцова. Греве, Предтеч. 25, Задонвергъ, уг. Самар. и Почт. 153, Бирюкова, Собор. 61 и Ласкина, уг. Сѣн. и Почт. $^{65}{}_{102}$.

Аптекарскіе магазины.

Гигіена, Пан. д. Мясникова, Соловей, Собор. д. Голованова, Фридбергъ, Пан. 60 и Немировскаго, Самар. 49.

Агенты въ г. Самарѣ.

А) Страховыхъ обществъ.

„Варшавскаго“—Петръ Николаевичъ *Арефъевъ*, уг. Дворян. и Алексѣев. $^{159}/_{3}$, „Якорь“—Александръ Владимировичъ *Благовѣщенскій*, Дворян. д. Кузнецова, „Московскаго“—Константинъ Григорьевичъ *Разуваевъ*, Дворян. 138, „С.-Петербургскаго“—Вѣра Ивановна *Жейнова*, Предтеч. д. Новокрещенова, „Надежда“—Николай Ивановичъ *Васильевъ*, Воскрес. 28, „1-го Россійскаго“—Иванъ Павловичъ *Головановъ*, Алексѣев. площ. д. Бахарева, „Россійскаго страхов. и транспортированія“—Дмитрій Герасимовичъ *Храмовъ*, Вознес. 41, „Русскаго“—Евдоким Осиповичъ *Юринъ*, Алексѣев. площ. 51, „Русскаго“—Прав. Самар. город. взаимнаго отъ огня страх., „Якорь“—Павелъ Алексѣевичъ *Топорнинъ*, уг. Вознес. и Воскрес. д. Попова, „Русскаго“—Михей Павловичъ *Чубаковъ*, Воскрес. д. Борцева, „Саламандра“—Константинъ Михайловичъ *Федоровъ*, уг. Дворян. и Воскрес. $^{40}/_{57}$, „Россія“—Семенъ Васильевичъ *Тикуновъ*, уг. Духовн. и Казан. д. Плотниковой, „Саламандра“—Николай Павловичъ *Пырковъ*, Преображ. 95 и „Сѣвернаго“—Василій Ильичъ *Дерябинъ*, Дворян. 108.

Б) Пароходныхъ обществъ.

„Надежда“—Василій Павловичъ *Крапивинъ*, Вознес. д. Гришина, „Кавказъ и Меркурій“—Василій Павловичъ *Заплатинъ*, Казан. д. Полуэхтова, „Самолетъ“—Григорій Васильевичъ *Федоровъ*, Воскрес. д. Ингеноль, „по Волгѣ“—Николай Федоровичъ *Пырковъ*, Преображ. соб. домъ, „Купеческаго“—Иванъ Федоровичъ *Сѣряковъ*, Преображ. д. Иванцова. „Дружба“—Степанъ Федоровичъ *Богомоловъ*, Собор. 21, „по Волгѣ“—Николай Онуфріевичъ *Щелоковъ*, Москат. соб. домъ и пароход. общ Ивана Петровича *Сѣдова*, Сарат. соб. домъ.

В) Банковъ, компаній и торговыхъ домовъ.

Самарскаго отдѣленія Государственнаго Банка—Александръ Константиновичъ *Ершовъ*, Дворян. 130, Городского Общественнаго Банка—Авксентій Степановичъ *Злобинъ*, Дворян. 48, С-Петербургскаго Русскоторгово-промышленнаго банка—Александръ Яковлевичъ *Гусевъ*, уг. Дворян. и Воскрес. $^{40}/_{57}$, Азовско-Донскаго коммерческаго банка—Иванъ Павловичъ *Самойловъ*. Дворян. 82, Волжско-Камскаго коммерческаго банка—Николай Ивановичъ *Длниловъ*, Дворян. 108, Самарскаго отдѣленія Крестьянскаго Поземельнаго банка—кн. Петръ Дмитріевичъ *Урусовъ*, уг. Самар. и Почт. $^{153}/_{25}$, торг. д наслѣд. П. М. Журавлева и К°, торг. д. Н. В. Мокрушина и Шерстникова, торг. д. наслѣд. Н. Е. Башкирова, торг. д. Товарищества, торг. д. Боберманъ съ С-ми, торг. д. Стройкова и Якимова, торг. д. Мазутъ и торг. д. Владимира Ивановича *Серебрянникова*.

Управленіе конно-желѣзной дороги въ Самарѣ.

Управляющій—Иванъ Васильевичъ *Сыроваткинъ*, Садов. 240. Счетоводъ—Николай Дмитріевичъ *Зыковъ*, Садов. ул. д. Спирина. Артельщикъ онъ же и кассиръ—Алексѣй Ивановичъ *Чекаловъ*, при паркѣ. Завѣдующій движеніемъ—Михаилъ Яковлевичъ *Недолужкинъ*, при паркѣ.

Межевое и чертежное Бюро землемѣра таксатора П. В. Богдановича.

(Сарат. ул. д. № 136).

Завѣдующій бюро—землемѣръ таксаторъ Павелъ Владимировичъ *Богдановичъ*, Сарат. 136. Землемѣры: Василій Михайловичъ *Ледомскій*, Урал. ул. д. Ласточкина, Григорій Васильевичъ *Спекторъ*, Садов. 147 и Эдуардъ Ивановичъ *Балтгайлъ*. Чертежники: лѣсн. конд. Федоръ Васильевичъ *Вицкій*, Сѣн. ул. д. Агафонова и лѣсн. конд. Николай Абрамовичъ *Доросинскій*, Почт. 52.

Самарскій уѣздъ.

М. В. Д.

Уѣздный Предводитель Дворянства—тит. сов. графъ Александръ Николаевичъ Толстой, Вознес. 17.

Уѣздный Съѣздъ.

(Вознес. ул. д. № 84).

Предсѣдатель—Уѣздный Предводитель Дворянства. Члены: Уѣздный Членъ Окружнаго Суда по Самарскому Уѣзду, Земскіе Начальники, Городскіе Судьи, Предсѣдатель Уѣздной Земской Управы, Уѣздный Исправникъ и Податной Инспекторъ. Секретарь—кол. сек. Павелъ Егоровичъ Чунаковъ, Троиц. 98.

Уѣздное по воинской повинности Присутствіе.

(Саратов. ул. д. Иванцова).

Предсѣдатель—Уѣздный Предводитель Дворянства. Члены: Уѣздный Воинскій Начальникъ, Уѣздный Исправникъ и Членъ Уѣздной Земской Управы. Дѣлопроизводитель—кол. сек. Петръ Петровичъ Свѣтухинъ, Сарат. 179

Земскіе Начальники.

1-го уч.—подпоруч. Феликсъ Робертовичъ Левисъ-Офъ-Менаръ, с. Кошки, 2-го уч.—над. сов Николай Николаевичъ Будищевъ, с. Липовка, 3-го уч.—мич. зап. Михаилъ Николаевичъ Зубовъ, с. Елховка, 4-го уч.—ц. сов. Александръ Николаевичъ Ивановъ, с. Елшанка, 5-го уч.—кол. ассес. Владиміръ Николаевичъ Масловъ, с. Старый-Буянъ, 6-го уч.—вр. и. об. д. ст. Константинъ Алексѣевичъ Медвѣдевъ, сц. Путиловка, 7-го уч.—кол. рег. Валерій Михайловичъ Шошинъ, при д. Павловкѣ, 8-го уч.—кол. сек. Яковъ Яковлевичъ Слободчиковъ, г. Самара, 9-го уч.—кол. ассес. Евгеній Ильичъ Запѣсошный, с. Екатериновка и 10-го уч.—тит. сов. Юрій Несторовичъ Постниковъ, с. Новые-Костычи.

Уѣздное Полицейское Управленіе.

(Саратов. ул. д. № 27).

Уѣздный Исправникъ—кол. ассес. Павелъ Ниловичъ Корецкій, Успен. 48. Помощникъ Исправника—над. сов. Николай Петровичъ Егоровъ, Воскр 87. Секретарь—тит. сов. Леонидъ Петровичъ Троицкій, Уральск. 39.

Становые Пристава.

1-го ст.—н. ч. Германъ Освальдовичъ Досталь, Почт. 22, 2-го ст.—кол. сек. Николай Петровичъ Кирилловъ, с. Екатериновка. 3-го ст.—кол. рег. Антонъ Яковлевичъ Мещеряковъ, с. Красный-Яръ, 4-го ст.—кол. ассес. Андрей Николаевичъ Громовъ, с. Кошки и 5-го ст.—кол. рег. Михаилъ Дмитріевичъ Плаховъ, с. Зубовка.

Уѣздный врачъ—ст. сов. Николай Филиппови чъ Головцевъ, Воскрес. 56.

Почтово-телеграфныя и почтовыя отдѣленія.

Въ с. Екатериновкѣ п. т. о., начальникъ отд.—н. ч. Петръ Леонтьевичъ Шмаринъ, въ с. Студенцахъ п о. начальникъ отд.—н. ч. Григорій Федоровичъ Зубовъ, въ с. Кошкахъ п. о., начальникъ отд.—н. ч. Александръ Федоровичъ Гаршинъ, въ с. Красномъ-Ярѣ п. о., начальникъ отд.—н. ч. Сергѣй Семеновичъ Кончѣевскій, въ с.

Смышляевкѣ п. о., начальникъ отд.—н. ч. Николай Ивановичъ Дружининъ, въ с. Титовкѣ п. о., начальникъ отд.—
н. ч. Николай Андріановичъ Кенигъ, въ с. Зубовкѣ п. о., начальникъ отд.—н. ч. Петръ Ивановичъ Звегинцевъ,
и въ с. Большой-Каменкѣ п. о., начальникъ отд.—н. ч. Семенъ Логиновичъ Федоровъ.

М. Ю.

Почетные Мировые Судьи.

Ст. сов. Андрей Николаевичъ Булгаковъ, с. Булгаково, Бузулук. уѣз., д. ст. сов. Сергѣй Осиповичъ Лавровъ,
уг. Пан. и Садов. $^{96}/_{52}$, над. сов. Ефремъ Васильевичъ Пустошкинъ, с. Давыдовка, Никол. уѣз., ст. сов. Ефимъ
Тимофеевичъ Кожевниковъ, Преображ. 92, отст. маіоръ Яковъ Дмитріевичъ Слободчиковъ, уг. Собор. и Алексѣев.
$^{174}/_{31}$ и над. сов. Сергѣй Несторовичъ Постниковъ, Казан. соб. домъ.

Уѣздные Члены Окружнаго Суда по Самарскому уѣзду: 1-го уч.—ст. сов. Михаилъ Аркадьевичъ Ставровскій,
Сарат. ул. д. Подбѣльскаго и 2-го уч.—над. сов. Александръ Николаевичъ Ивановъ, уг. Почт. и Садов. 156.

Товарищи Прокурора по Самарскому уѣзду: 1-го уч.—кол. ассес. Валентинъ Іосифовичъ Вимборъ, Сарат.
ул. д. Родзевичъ, 2-го уч.—тит. сов. Иванъ Владиміровичъ Силецкій, Садов. 150 и 3-го уч.—кол. сов. Николай
Петровичъ Бондаревъ, уг. Троиц. и Москат. ул. д. Щелокова.

Судебные Слѣдователи.

1-го уч.—над. сов. Альвіанъ Вячеславовичъ Покровскій, Преображ. 99, 2-го уч.—вакансія и 3-го уч.—
кол. сек. Антонъ Мартиновичъ Гочалковскій, с. Кошки.

Самаро—Ставропольская Дворянская Опека.

(Уг. Собор. и Александр. ул. д. № $^{176}/_{24}$).

Предсѣдатель Уѣздный Предводитель Дворянства. Засѣдатель—тит. сов. Иванъ Дмитріевичъ Трофимовъ,
Троиц. 185. Письмоводитель—н. ч. Николай Михайловичъ Набоковъ, уг. Собор. и Александр. $^{176}/_{24}$.

М. Ф.

Уѣздное раскладочное по промысловому налогу Присутствіе.

Предсѣдатель—Податной Инспекторъ. Члены: куп. Петръ Агаповичъ Жижинъ, Собор. $^{81}/_{70}$, двор. Николай
Дмитріевичъ Батюшковъ, Казан. 7, куп. Алексѣй Ильичъ Егоровъ, Дворян. 112, куп. Василій Ивановичъ Коробовъ,
с. Красный—Яръ и куп. Алексѣй Васильевичъ Николаевъ, с. Екатериновка.

Уѣздный Комитетъ о народной трезвости.

Предсѣдатель—Уѣздный Предводитель Дворянства. Члены: директоръ Самарской мужской гимназіи, директоръ
Самарскаго Реальнаго училища, инспекторъ народныхъ училищъ, свящ. Анемподистъ Алексѣевичъ Умовъ, Троиц.
156, Инспекторъ 6-ти клас. город. училища, инспекторъ 4-хъ клас. город. училища, Уѣздный Членъ Окружнаго
Суда, Товарищъ Прокурора, Уѣздный Исправникъ, Полиціймейстеръ, Акцизный Надзиратель, Уѣздный Воинскій
Начальникъ, Помощникъ Начальника Губернскаго Жандармскаго Полицейскаго Управленія, Земскіе Начальники,
Податные Инспекторы, Почетные Мировые Судьи, Городскіе Судьи, Предсѣдатель Уѣздной Земской Управы, пос.
Филиппъ Осиповичъ Мейзенгельтеръ, уг. Садов. и Москат. ул. соб. домъ, над. сов. Николай Степановичъ Арычкинъ,
Никол. 198, кол. сек. Сергѣй Ростиславовичъ Данненбергъ, с. Алакаевка, свящ. Іоаннъ Петровичъ Доброхотовъ,
с. Зубовка и учитель Кануевскаго училища—Трофимъ Осиповичъ Ревинъ.

Податные Инспекторы.

1-го уч.—кол. ассес. Аркадій Васильевичъ Поповъ, Вознес. ул. д. Гурьева и 2-го уч. ст. сов. Иванъ
Іосифовичъ Суковскій, Вознес. ул. д. Гвардовскаго. Помощникъ Податного Инспектора 1-го уч.—тит. сов. Владиміръ
Леонидовичъ Чернисскій, Садов. 187.

1-е Окружное Акцизное Управленіе.

(Саратов. ул., д. № 193)

Надзиратель—кол. сов. Леонидъ Викентьевичъ Тлущиковскій, Сарат. 193. Старшіе помощники надзирателя:
над. сов. Казиміръ Владиславовичъ Радванъ, Алексѣев. ул д. Челышева, кол. ассес. Николай Іосифовичъ Цвиле-
невъ, Самар. ул. д. Вощакина и кол. ассес. Петръ Васильевичъ Васильевъ, Садов. 211. Младшій—тит. сов.Ману-
илъ Яковлевичъ Тихоновичъ, Казан. ул. д. Казанцева. Дѣлопроизводители: н. ч. Левъ Михайловичъ Лукинъ, Дворян.
ул. №№ Шемякина и тит. сов. Николай Андреевичъ Соколовъ, Урал. 92. Старшіе контролеры: н. ч. Иванъ Николае-
вичъ Вуншъ, Никол. ул. д. Жигулев. завода, кол. сек. Людвигъ Юльевичъ Зоргевицъ, Никол. ул. д. Бемъ, кол.
сек. Петръ Леонидовичъ Сухомлиновъ, Вознес. ул. д. Филипповой, кол. сек. Андрей Фомичъ Краузе, с. Новый-Буянъ,
кол. сек. Августъ Ивановичъ Циберъ, уг. Урал. ул. и Ильин. площ. д. Васильева и кол. рег. Василій Николаевичъ

Шевандинъ, Алексѣев. ул. д. Челышева. Младшіе: губ. сек. Дмитрій Ананьевичъ Неевинъ, н. ч. Дмитрій Николаевичъ Орѣховскій Садов. 146, н. ч. Николай Захаровичъ Сулимо-Горбатовскій, Дунаев. пивовар. заводъ и н. ч. Петръ Васильевичъ Дикуновъ, уг. Урал. и Москат. ул. д. Туркина. Надсмотрщики: двор. Александръ Бернардовичъ Линдеманъ, Успен. 39, мѣщ. Владиміръ Артуровичъ Летъ, Самар. 56 и заурядъ прапорщ. Федоръ Васильевичъ Кошелевъ, спичечн. фабр. Зелихманъ.

Г. У. З. и З.

Лѣсничество Самарское.

Завѣдующій лѣсничествомъ—ст. лѣсн. ревиз. кол. сов. Аллоизій Петровичъ Тамашевскій, близь с. Смышляевки. Помощникъ лѣсничаго—лѣс. конд. Григорій Терентьевичъ Марковъ, близь с. Смышляевки.

Чагринское.

Лѣсничій—кол. сов. Матвѣй Фомичъ Тржасковскій, близь с. Краснаго-Яра. Помощникъ лѣсничаго—лѣс. конд. лексѣй Дмитріевичъ Мишинъ, близь с. Краснаго-Яра.

Мало-Каменское.

Лѣсничій—над. сов. Павелъ Адольфовичъ Бржезинскій, близь с. Большой-Каменки.

Красно-Самарское.

Лѣсничій—над. сов. Владиміръ Дмитріевичъ Мамаевъ, близь с. Красно-Самарской крѣпости. Помощники ѣсничаго: лѣс. конд. Цезарій Феликсовичъ Ижицкій, близь с. Красно-Самарской крѣпости и лѣс. конд. Павелъ ригорьевичъ Пѣшковъ, с. Дьяковка, Новоузен. уѣз.

Самарское среднее сельско-хозяйственное училище.

(Казен. уч. близь ст. Кинель, Сам-Злат. жел. д.).

Директоръ училища. Инспекторъ—кол. ассес. Сергѣй Николаевичъ Болдыревъ, при училищѣ. Завѣдующій зяйствомъ—н. ч. Станиславъ Доминиковичъ Войновскій, при училищѣ. Законоучитель—свящ. Александръ Алек- ндровичъ Марсовъ, с. Студенецъ. Преподаватели: н. ч. Николай Алексѣевичъ Нейцъ, при училищѣ, прапор. зап. ихаилъ Михайловичъ Михайловъ при училищѣ, н. ч. Дмитрій Архиповичъ Несмѣяновъ, при училищѣ, н. ч. иколай Николаевичъ Бѣлинъ, при училищѣ, прапор. зап. Гуго Петровичъ Цельминъ, при училищѣ, н. ч. Константинъ Дмитріевичъ Крюковъ, при училищѣ и н. ч. Оттонъ Гейнриховичъ Мюнтеръ, при училищѣ. Помощники преподавателей: прапор. въ отставкѣ Григорій Ефимовичъ Павловскій, при училищѣ и н. ч. Сергѣй Феодровичъ Бла- вѣщенскій, при училищѣ. Надзиратели: н. ч. Иванъ Федоровичъ Бронзовъ, при училищѣ, н. ч. Александръ Алек- ѣевичъ Панафидинъ, при училищѣ и н. ч. Михаилъ Арсентьевичъ Мальгинъ, при училищѣ. Лаборантъ—н. ч. авелъ Александровичъ Невскій, при училищѣ. Врачъ—н. ч. Иванъ Петровичъ Троицкій, приг. Алексѣевскъ. Фельд- еръ—н. ч. Алексѣй Петровичъ Зайцевъ, при училищѣ. Письмоводитель и бухгалтеръ—н. ч. Антонъ Устиновичъ уплисъ, при училищѣ. Садовникъ—Павелъ Яковлевичъ Акимовъ, при училищѣ.

М. Д. и У.

Управляющіе удѣльными имѣніями.

1-мъ Красноглинскимъ—вакансія, 7-мъ Царевщинскимъ—кол. ассес. Александръ Александровичъ Ланинъ, с. Царевщина, 8-мъ Кошкинскимъ—кол. сов. Эдмундъ Августовичъ Биттнеръ, с. Кошки, 9-мъ Раковскимъ—кол. сес. Леонидъ Михайловичъ Богородскій, близь с. Раковки, 10-мъ Сколковскимъ—ст. сов. Викторъ Юліусовичъ лейненбергъ, сц. Сколково, 11-мъ Обшаровскимъ—н. ч. Аполлонъ Матвѣевичъ Першинъ, с. Обшаровка, 12-мъ туденецкимъ—ст. сов. Алексѣй Григорьевичъ Преображенскій, близь с. Студенца, 13-мъ Екатериновскимъ—кол. ов. Владиславъ Генриховичъ Пинскій, с. Екатериновка, 14-мъ Самарскимъ—кол. сов. Юлій Герритоновичъ Ингеноль, г. Воскрес. и Набереж. 6, 18-мъ Винновскимъ—над. сов. Федоръ Арсеньевичъ Бѣлокрысенко, близь с. Печерскаго ызран. уѣз. 20-мъ Шиланскимъ—над. сов. Вацлавъ Юрьевичъ Раубе, близь с. Шиланскаго Ключа, 21-мъ Влади- ровскимъ—тит. сов. Николай Федоровичъ Сапуненко, близь с. Владимировскаго, 22-мъ Безенчукскимъ—кол. сес. Эмиль Карловичъ Форкампфъ-Лауэ, близь с. Студенца, 23-мъ Камышинскимъ—кол. ассес. Василій Нико- евичъ Бронниковъ, близь с. Студенца и 24-мъ Тепловскимъ—над. сов. Иванъ Николаевичъ Орловъ, близь с. ывана.

М. Н. П.

Уѣздный Училищный Совѣтъ.

Предсѣдатель—Уѣздный Предводитель Дворянства. Члены: Инспекторъ народныхъ училищъ, Уѣздный Исправ- къ, Земскіе Начальники, Инспекторъ 6-ти клас. город. училища, Предсѣдатель Уѣздной Земской Управы, Городс- й Голова и куп. Василій Ивановичъ Коробовъ, с. Красный-Яръ.

Инспекторы народныхъ училищъ Самарскаго уѣзда: 1-го района—ст. сов. Иванъ Семеновичъ Клюжевъ, Возне 54 и 2-го района—ст. сов. Константинъ Алексѣевичъ Веретенниковъ, Самар. 63.

Двухклассныя училища.

Въ с. Васильевскомъ, Спас. вол.

Попечитель—Иванъ Николаевичъ Гуляковъ. Законоучитель—свящ. Евгеній Алексѣевичъ Никифоровъ. Завѣду щій—Павелъ Ивановичъ Пяташинъ. Учительницы: Александра Ивановна Григорьева, Евгенія Петровна Пяташина Просвиринъ.

Въ с. Екатериновкѣ.

Мужское.

Попечитель—Евгеній Ильичъ Запесошный. Законоучитель—свящ. Гавріилъ Александровичъ Крѣпкогорскій Завѣдывающій—Николай Сергѣевичъ Тепловъ. Учительницы: Лидія Алексѣевна Виноградова, Анна Николаевн Гришина, Екатерина Андреевна Антонова и Николай Николаевичъ Судаковъ.

Женское.

Попечитель—Евгеній Евгеніевичъ Запесошный. Законоучитель—свящ. Павелъ Петровичъ Кандалинскій Учительницы: Ольга Николаевна Теплова, Клавдія Петровна Маневичъ и Вѣра Павловна Виноградова.

Въ с. Нижне-Сызранскихъ хуторахъ.

Попечитель—вакансія. Законоучитель—свящ. Константинъ Семеновичъ Петровскій. Завѣдующій—Никола Артемьевичъ Рожковъ. Учительница—Наталья Яковлевна Рожкова. Учитель—Александръ Николаевичъ Благодаровъ

Въ с. Новыхъ-Костычахъ.

Попечитель—вакансія. Законоучитель—свящ. Добросмысловъ. Завѣдующій—Илья Федоровичъ Кузьминъ Учитель—Иванъ Васильевичъ Шимно. Учительницы: Валентина Рафаиловна Бубликова, Степанова и Лаксъ.

Въ с. Студенцахъ.

Попечитель—вакансія. Законоучитель—свящ. Владиміръ Ивановичъ Разумовскій. Завѣдующая—Анна Васильевна Бѣлова. Учитель—Григорій Федоровичъ Бѣловъ. Учительницы: Лидія Ивановна Лобанова и Анна Васильевна Подгорнова.

Въ колоніи Александрталь.

Почетный блюститель—Гейнрихъ Корнельусовичъ Герцъ. Законоучитель—свящ. Соколовъ. Завѣдующій—Петръ Карповичъ Писчиковъ. Учительница—Марья Николаевна Писчикова.

Въ с. Бобровкѣ.

Попечитель—вакансія. Законоучитель—свящ. Иванъ Ивановичъ Поповъ. Завѣдующая—Елена Митрофановна Лукъянова. Учительница—Анна Исаевна Нестерова.

Въ с. Васильевскомъ, Тенѣев. вол.

Почетный блюститель—Евгеній Ильичъ Запесошный. Законоучитель—свящ. Тимофей Васильевичъ Васильевъ Завѣдующій—Денисъ Самсоновичъ Дудинцевъ. Учительницы: Татьяна Григорьевна Никанорова и Лидія Александровна Малкина.

Въ с. Елховкѣ.

Попечитель—вакансія. Законоучитель—свящ. Зиновій Спиридоновичъ Флоровъ. Завѣдующій—Владиміръ Михайловичъ Кривошеевъ. Учительницы: Клавдія Ивановна Кривошеева, Анисья Александровна Войтова и Марія Викторовна Корнѣева.

Въ с. Елшанкѣ.

Почетный блюститель—двор. Николай Егоровичъ Кноррингъ. Законоучитель—свящ. Николай Васильевичъ Архангельскій. Завѣдующій—Алексѣй Иларіоновичъ Федосѣевъ. Учительницы: Анисья Никоноровна Федосѣева и Марія Владиміровна Кноррингъ.

Въ с. Каменкѣ.

Почетный блюститель—Алексѣй Яковлевичъ Казаковъ. Законоучитель—свящ. Самсонъ Ивановичъ Адріановскій Завѣдующій—Александръ Григорьевичъ Коротковъ. Учитель—Иванъ Гавриловичъ Кочановъ. Учительницы: Васса Никитична Кочанова и Прасковья Николаевна Короткова.

Въ с. Зубовкѣ.

Почетный блюститель—Федоръ Константиновичъ Марковъ. Законоучитель—свящ. Іоаннъ Петр вичъ Добро-товъ. Завѣдующій—Михаилъ Александровичъ Власовъ. Учительницы; Анастасія Павловна Власова, Нина Дмитріевна Соколова.

Въ с. Кобельмѣ.

Почетный блюститель—вакансія. Законоучитель—свящ. Никифоръ Николаевичъ Серебряковъ. Завѣдующій—асилій Андреевичъ Суринъ. Учитель—Владимиръ Васильевичъ Дѣльновъ. Учительница Марія Ивановна Сурина.

Въ с. Кошкахъ.

Почетный блюститель—вакансія. Законоучитель—свящ. Михаилъ Сергѣевичъ Остроумовъ. Завѣдующій—Алек-андръ Александровичъ Востоковъ. Учительницы: Анна Ефимовна Моисеева, Марія Владимировна Воронцова, аиса Михайловна Михеева и Александра Ивановна Пудовкина. Учитель-Михаилъ Павловичъ Мочаловъ.

Въ с. Красномъ-Ярѣ.

Почетный блюститель—Василій Ивановичъ Коробовъ. Законоучитель—свящ. Павелъ Андреевичъ Введенскій. Завѣдующій—Дмитрій Гавриловичъ Кочановъ. Учительницы: Пелагея Северьяновна Казакова, Лидія Федоровна Кочанова и Лидія Архангельская.

Въ с. Старомъ-Буянѣ.

Почетный блюститель—Алексѣй Ивановичъ Коробовъ. Законоучитель—свящ. Ивановъ. Завѣдующій—Ни-олай Михайловичъ Ишмаевъ. Учительницы: Ольга Николаевна Ишмаева, Анна Васильевна Бѣлова, Александра вановна Рахманина и Олимпіада Ивановна Рахманина.

Въ с. Тростянкѣ.

Почетный блюститель—вакансія. Законоучитель-свящ. Василій Сергѣевичъ Остроумовъ. Учительницы: Клав-ія Прокофьевна Егорова и Агафья Васильевна Лазарева.

Въ с. Царевщинѣ.

Почетный блюститель-вакансія. Законоучитель—свящ. Сурминскій. Завѣдующій—Михаилъ Алексѣевичъ Авдѣевъ. Учительница—Варвара Николаевна Головцова. Учитель—Константинъ Ивановичъ Аккеръ.

Въ д. Сборно-Ивановской.

Почетный блюститель—вакансія. Законоучитель—вакансія. Завѣдующая—Зинаида Викторовна Кабалевская. Учительница Александра Васильевна Наумова.

Въ с. Шиланско-Ключевскомъ.

Почетный блюститель—вакансія. Законоучитель—свящ. Алексѣй Николаевичъ Березовскій. Завѣдующая—атрена Николаевна Лапшина. Учительница—Федосія Георгіевна Грошева.

Низшее ремесленное училище въ с. Старомъ-Буянѣ.

Завѣдующій—Михаилъ Васильевичъ Балаховскій. Учитель—Никита Павловичъ Рыскинъ. Законоучитель—свящ. Помряскинскій. Преподаватели ремесл.: маст. техн. Федоръ Николаевичъ Семеновъ, маст. слес. Михаилъ Николаевичъ Ивановъ, маст. кузн. Иванъ Ивановичъ Ярановъ, маст. стол. Николай Ивановичъ Мусатовъ и инст-рументальщикъ Михаилъ Максимовичъ Эберле.

В. М.

Управленіе Уѣзднаго Воинскаго Начальника.

Уѣздный Воинскій Начальникъ—полк. Михаилъ Алексѣевичъ Жильцовъ, Собор. ул. д. Богомолова. Дѣло-роизводители: кол. ассес. Антонъ Станиславовичъ Соколовскій, Старо-Самар. ул. д. Полякова и кол. ассес. ванъ Даниловичъ Никифоровъ, Дворян. 29. Завѣдующій пересыльной частью—шт. кап. Александръ Ивановичъ илинскій, уг. Пан. и Уральск. ул. перес. казарма. И. д. Комендантскаго адъютанта—шт. кап. Михаилъ Борисо-ичъ Сахаровъ, Алексѣев. площ. д. Шибаева.

Уѣздное Земство.

Уѣздная Земская Управа.

(Уг. Сарат. и Предтеч. соб домъ).

Предсѣдатель—кол. сек. Андрей Михайловичъ Верховскій, Самар. 120. Члены: кол. ассес. Сергѣй Николае-ичъ Новиковъ, Алексѣев. 133, пос. Филиппъ Осиповичъ Мейзенгельтеръ, уг. Москат. и Садов. соб. дом. и рест. Григорій Федоровичъ Кирилловъ, Москат. ул. д. Свѣшникова. Секретарь—Борисъ Викторовичъ Баскаковъ, ул. д. Весновскаго.

Агенты земскаго страхованія.

Иванъ Николаевичъ Матернъ, Дворян. 49, Виссаріонъ Ивановичъ Любимовъ, с. Елшанка и Сергѣй Степановичъ Зиновъ, с. Каменка.

Земскіе врачи.

1-го уч.—Александръ Александровичъ Вольтманъ, с. Кошки, 2-го уч.—Петръ Александровичъ Бурлаковъ, с. Чистовка, 3-го уч.—Федоръ Карловичъ Грень, с. Кандабулакъ, 4-го уч.—Георгій Ивановичъ Исаковъ, с. Елшанка, 5-го уч.—Николай Васильевичъ Формаковскій, с. Елховка, 6-го уч.—Алексѣй Яковлевичъ Быстровъ, с. Большая-Каменка, 7-го уч.—Иванъ Николаевичъ Крыловъ, с. Красный-Яръ, 8-го уч.—Иванъ Яковлевичъ Комаровъ, с. Богдановка, 9-го уч.—Иванъ Петровичъ Троицкій, с. Алексѣевка, 10-го уч.—Александръ Львовичъ Медвѣдевъ, с. Дубовый-Уметъ, 11-го уч.—Василій Фроловичъ Байковъ, с. Екатериновка, 12-го уч.—Петръ Рафаиловичъ Викторовъ, с. Студенцы, 13-го уч.—Дмитрій Александровичъ Гончаровъ, с. Обшаровка, 14-го уч.—Иванъ Николаевичъ Гуляковъ, с. Спасское, 15-го уч.—Евгеній Ивановичъ Соколовъ, ст. Шентала, 16-го уч.—Леонидъ Петровичъ Кудряшовъ, Казан. 53, 17-го уч.—Александръ Александровичъ Каменецкій, с. Томылово, 18-го уч.—Алексѣй Гавриловичъ Формаковскій, с. Бобровка и 19-го уч.—Павелъ Ивановичъ Разумовскій, с. Тростянка.

Ветеринары.

1-го уч.—Алексѣй Петровичъ Феопентовъ, с. Кошки, 2-го уч.—Борисъ Николаевичъ Кноррингъ, с. Елховка, 3-го уч.—Александръ Александровичъ Боневскій, с. Елховка, 4-го уч.—Евгеній Евгеньевичъ Боголюбовъ, Самар. и 5-го уч.—Михаилъ Петровичъ Введенскій, с. Обшаровка.

В. П. И.

Уѣздное Отдѣленіе Епархіальнаго Училищнаго Совѣта.

Предсѣдатель—свящ. Михаилъ Александровичъ Виноградовъ, Завод. 23. Казначей—свящ. Михаилъ Ивановичъ Рождественскій, Сокол. 226. Дѣлопроизводитель—свящ. Анемподистъ Алексѣевичъ Умовъ, Троиц. 156. Члены: прот. Александръ Ефимовичъ Ястребовъ, Хлѣбн. площ. д. Казан. собора, прот. Квинтиліанъ Александровичъ Софотеровъ, уг. Преображ. и Успен. 39, прот. Иванъ Ивановичъ Пиксановъ, Хлѣбн. площ. д. Казан. собора, свящ. Павелъ Матвѣевичъ Зефировъ, Петропавл. площ. 72. Дмитрій Михайловичъ Смирновъ, уг. Собор. и Хлѣбн. 173, Иванъ Семеновичъ Клюжевъ, Вознес. 54, Петръ Павловичъ Подбѣльскій, Сарат. 109 и Дмитрій Григорьевичъ Пономаревъ, Сарат. 163.

Уѣздный Наблюдатель церковныхъ школъ—свящ. Анемподистъ Алексѣевичъ Умовъ, Троиц. 156,

Благочинные приходскихъ церквей Самарскаго уѣзда.

1-го окр.—свящ. Александръ Матвѣевичъ Ивановскій, с. Софьино, 2-го окр.—свящ. Феодоръ Михайловичъ Канкровъ, с, Томылово, 3-го окр.—свящ. Александръ Васильевичъ Терновскій, с. Чернорѣчье, 4-го окр.—свящ. Павелъ Андреевичъ Введенскій, с. Красный Яръ, 5-го окр.—свящ. Феодоръ Іоанновичъ Адріановскій, с. Красные Дома и 6-го окр.—свящ. Зина Васильевичъ Георгіевскій, с. Кошки.

Церковно—учительская школа въ с. Обшаровкѣ.

Завѣдующій—свящ. Петръ Алексѣевичъ Соколовъ. Преподаватели: словесн.—канд. богосл. Константинъ Серапіоновичъ Аксеновъ, мат., хим. и ботан.—канд. богосл. Сергѣй Григорьевичъ Снѣгиревъ, истор. и географ. Иванъ Николаевичъ Рославскій, пѣнія и муз.—Александръ Андреевичъ Муромцевъ и медиц.—Дмитрій Александровичъ Гончаровъ.

Образцовая двухклассная церковно-приходская школа въ с. Обшаровкѣ.

Законоучитель—свящ. Александръ Стефановичъ Благомысловъ. Учителя: Георгій Федоровичъ Колотилинъ и Дмитрій Юрьевичъ Спицынъ.

Аптеки.

Въ с. Екатериновкѣ. Содержатель и управляющій—пров. Валентинъ Михайловичъ Раскинъ. Въ с. Кошкахъ. Содержатель и управляющій—аптек. помощ. Гуго Іоанновичъ Митто.

Сельско-хозяйственныя общества.

Кануевское въ с. Кануевкѣ, почт.-телегр. адресъ Екатериновка, ж. д.—Безенчукъ, Сам.-Злат. ж. д. Предсѣдатель Совѣта—Василій Илларіоновичъ Симановъ. Казначей—Ф. С. Филенкинъ. Секретарь—Т. О. Ревинъ.

Томыловское въ с. Томыловѣ, почт. адрес - Титовка, желѣзнодорож.—Томылово, Сам.-Злат. жел. дор. Предсѣдатель Совѣта—Павелъ Петровичъ Смирновъ. Казначей—Ф. К. Абыдовъ. Секретарь—А. В. Козловъ.

Натальинское въ с. Томыловѣ, почт. адресъ— Титовка, желѣзнодорож.—Томылово, Сам.-Злат. жел. дор. Предсѣдатель— И. Н. Матвѣевъ. Казначей—Е, И. Багровъ. Секретарь—И. Г. Николаевъ.

Дмитріевской въ с. Томыловѣ, почт. адресъ—Титовка, желѣзнодорож.—Томылово. Сам.-Злат. жел. дор. едсѣдатель Совѣта—В. П. Наумовъ, Казначей—Г. И. Федотовъ. Секретарь - В. О. Савельевъ

Полубояриновскаго въ с. Каменкѣ, почт. адресъ—Красный Яръ, желѣзнодорож.—Смышляевка, Сам.-Злат. д. Предсѣдатель—Сергѣй Степановичъ Зиновъ. Товарищъ Предсѣдателя—Федоръ Степановичъ Меженниковъ. азначей—Степанъ Григорьевичъ Воробьевъ.

Старо-Буянское въ с. Старомъ-Буянѣ, почт. адресъ—Красный Яръ, желѣзнодорож.—Смышляевка, Сам.-Злат. д. Предсѣдатель—Александръ Яковлевичъ Слободчиковъ. Казначей—П. Г. Помряскинскій. Секретарь—Д. А. ротковъ.

Обшаровское въ с. Обшаровкѣ, желѣзнодорож. адресъ—Батраки, Сам.-Злат. ж. д. Предсѣдатель Александръ горьевичъ Кряжимскій. Товарищъ Предсѣдателя—М. П. Введенскій.

Елховское въ с. Елховкѣ, почт. адресъ—Кошки, желѣзнодорож.—Смышляевка, Сам. Злат. ж. д. Предсѣдаль Совѣта—Иванъ Васильевичъ Благодаровъ. Казначей—П. К. Писчиковъ. Секретарь—В. М. Кривошеевъ.

Николаевское въ с. Николаевкѣ почт. и желѣзнодорож. адресъ—Смышляевка, Сам.—Злат. ж. д. Предсѣдатель азначей—К. М. Шимочкинъ. Секретарь—Г. А. Клюевъ.

Нижне—Хуторское въ с. Николаевкѣ, почт. и желѣзнодорож. адресъ—Смышляевка, Сам. Злат. ж. д. Преддатель Совѣта—Константинъ Петровскій. Казначей—Н. А. Рожовъ. Секретарь—Д. М. Мишинъ.

Ставропольскій уѣздъ.

М. В. Д.

Уѣздный Предводитель Дворянства—над. сов. Алексѣй Михайловичъ *Наумовъ*, с. Головкино, Ставропол. у.

Уѣздный Съѣздъ.

Предсѣдатель—Уѣздный Предводитель Дворянства. Члены: Уѣздный Членъ Окружнаго Суда Ставропольскому уѣзду, Земскіе Начальники, Городской Судья, Предсѣдатель Уѣздной Земской правы, Податной Инспекторъ и Уѣздный Исправникъ. Секретарь—кол. рег. Алексѣй Іосифовичъ *Старковъ*.

Засѣданія Съѣзда открываются: въ Ставрополѣ—8 февраля, 7 марта, 7 іюня, 5 сентября, ноября и 12 декабря и въ пос. Мелекесѣ—10 января, 2 мая, 8 августа и 6 октября.

Уѣздное по воинской повинности Присутствіе.

Предсѣдатель—Уѣздный Предводитель Дворянства. Члены: Уѣздный Воинскій Начальникъ, Предсѣдатель Уѣздной Земской Управы и Уѣздный Исправникъ. Дѣлопроизводитель—кол. сек. Петръ Іустиновичъ *Ледомскій*.

Земскіе Начальники.

1-го уч.—ст. сов. Иванъ Ивановичъ *Новицкій*, сц. Зеленовка, 2-го уч.—ст. сов. Николай Олимповичъ *Флоровъ*, хут. Зинькинъ, 3-го уч.—кол. сек. Евгеній Николаевичъ *Погорѣловъ*, с. Хрящевка, 4-го уч.—вакансія, 5-го уч.—вакансія, 6-го уч.—кол. рег. Алексѣй Алексѣевичъ *Поповъ*, с. Александровка, 7-го уч.—губ. сек. Алексѣй Николаевичъ *Ляховъ*, с. Рузановка, 8-го уч.—кол. сов. Григорій Константиновичъ *Татариновъ*, сц. Войкино, 9-го уч.—кол. рег. Александръ Павловичъ *Языковъ*, пос. Мелекесъ и 10-го уч.—тит. сов. Сергѣй Алексѣевичъ *Тепловъ*, с. Старая-Майна.

Уѣздное Полицейское Управленіе.

Уѣздный Исправникъ—кол. сов. Александръ Алексѣевичъ *Агатицкій*. Помощникъ Исправника—над. сов. Антонъ Станиславовичъ *Кожуховскій*. Секретарь—н. ч. Андрей Федоровичъ *Шанаевъ*.

Становые Пристава.

1-го ст.—кол. ассес. Николай Гавриловичъ *Созинъ*, с. Нижнее-Санчелеево, 2-го ст.—кол. ассес. Дмитрій Даниловичъ *Басковъ*, п. Мелекесъ, 3-го ст.—н. ч. Александръ Александровичъ *Саперскій*, с Чердаклы и 4-го ст.—кол. ассес. Иванъ Васильевичъ *Невзоровъ*, с. Никольское. Полицейскій Надзиратель г. Ставрополя—тит. сов. Павелъ Андреевичъ *Раторяновъ*.

Уѣздный Распорядительный Комитетъ.

Предсѣдатель—Уѣздный Исправникъ. Члены: Уѣздный Воинскій Начальникъ, Городской Голова, Членъ Уѣздной Земской Управы и Начальникъ почтово-телеграфной конторы.

Отдѣленіе попечительнаго о тюрьмахъ Комитета.

Предсѣдатель—Уѣздный Предводитель Дворянства. Директоры: прот Іаковъ Филиппович *Головцевъ*, Уѣздный Исправникъ, Товарищъ Прокурора, уѣздный врачъ, уѣздный Членъ Окружнаго Суда, Уѣздный Воинскій Начальникъ, Предсѣдатель Уѣздной Земской Управы, Городской Судья и Городской Голова.

Уѣздный врачъ—ст. сов Георгій Ивановичъ *Дюнтеръ*.

Городовой врачъ—Владиміръ Ивановичъ *Равенскій*.

Почтово-телеграфныя конторы.

Въ г. Ставрополѣ. Начальникъ конторы—над. сов. Михаилъ Ивановичъ *Несмѣловъ*. Въ с. Старой-Майнѣ. Начальникъ конторы—кол. ассес. Михаилъ Федоровичъ *Кассовскій*.

Почтово-телеграфныя и почтовыя отдѣленія.

Въ с. Мусоркѣ. Начальникъ п.-т. о.—тит. сов. Григорій Николаевичъ *Гилевъ*. Въ с. Чердаклахъ. Начальникъ п. о.—н. ч. Степанъ Васильевичъ *Алексѣевъ*.

М. Ю.

Почетные Мировые Судьи.

Д. ст. сов. Ипполитъ Александровичъ *Сосновскій*, С.-Петербургъ, двор. Павелъ Михайловичъ *Наумовъ*, с. Головкино, тит. сов. Александръ Николаевичъ *Наумовъ*, с. Головкино, двор. Дмитрій Дмитріевичъ *Волковъ*, г. Казань и кол. ассес. Николай Александровичъ *Шишковъ*, г. Самара.

Уѣздный Членъ Окружнаго Суда по Ставропольскому уѣзду—ст. сов. Сергѣй Александровичъ *Сосновскій*.

Городской Судья—кол. сек. Николай Владиміровичъ *Тресвятскій*.

Товарищъ Прокурора—кол. сов. Иванъ Ивановичъ *Васильевъ*, г. Самара.

Судебные Слѣдователи.

1-го уч.—кол. сов. Николай Адріановичъ *Шляхтуровъ* и. д., г. Ставрополь, 2-го уч.—вакансія и 3-го уч. ст. сов. Кириллъ Арсеньевичъ *Черновъ*, с. Старая-Майна.

Судебный Приставъ Окружнаго Суда—кол. сек. Иванъ Матвѣевичъ *Сафаровъ*.

Нотаріусъ—мѣщ. Иванъ Ивановичъ *Толмачевъ*.

М. Ф.

Уѣздное Раскладочное по промысловому налогу Присутствіе

Предсѣдатель—Податной Инспекторъ. Члены: куп. Иванъ Ивановичъ *Дудкинъ*, мѣщ. Венедиктъ Михайловичъ *Войнатовскій* и мѣщ. Семенъ Михайловичъ *Головкинъ*.

Городское по квартирному налогу Присутствіе.

Предсѣдатель—Податной инспекторъ. Члены: мѣщане—Александръ Кирилловичъ *Мошковъ*, Алексѣй Ефремовичъ *Мельниковъ*, Иванъ Михайловичъ *Парфеновъ*, Василій Васильевичъ *Мельниковъ*, Федоръ Потаповичъ *Муравьевъ*, Венедиктъ Михайловичъ *Войнатовскій* и Степанъ Александровичъ *Киселевъ*.

Уѣздный Комитетъ о народной трезвости.

Предсѣдатель—Уѣздный Предводитель Дворянства. Члены: Уѣздный Членъ Окружнаго Суда, Инспекторъ народныхъ училищъ, Товарищъ Прокурора, Уѣздный Исправникъ, Уѣздный Воинскій Начальникъ, Помощникъ Начальника Губернскаго Жандармскаго Управленія, Земскіе Начальники, Городской Судья, Податной Инспекторъ, Предсѣдатель Уѣздной Земской Управы, Наблюдатель церковно-приходскихъ школъ, Помощникъ Надзирателя IV Акцизнаго Округа и прот. Іаковъ Филиппович Головцевъ.

Податной Инспекторъ.

1-го уч.—кол. ассес. Василій Павловичъ *Бирюковъ*, г. Ставрополь. Помощникъ Инспектора—н. ч. Фаддей Осиповичъ *Воеводскій*, г. Самара.

Уѣздное Казначейство.

Казначей—над. сов. Иванъ Николаевичъ *Грифцовъ*, Кассиръ—н. ч. Борисъ Григорьевичъ *Петровъ* Старшій бухгалтеръ—губ. сек. Мартеміанъ Павловичъ *Самаринъ*. Бухгалтеры: 1-го раз.—н. ч. Василій Александровичъ *Шолоховъ*, 2-го раз.—н. ч. Николай Ивановичъ *Жильцовъ* и Иванъ Яковлевичъ *Нестеровъ*. Счетный чиновникъ—н. ч. Василій Александровичъ *Марковъ*.

Г. У. З. и З.

Курумчинское лѣсничество.

Лѣсничій—кол. ассес. Илларіонъ Степановичъ *Дубинкинъ*, г. Ставрополь. Помощникъ лѣсничаго—лѣс. конд. Василій Николаевичъ *Чекменевъ*, г. Ставрополь.

М. Д. и У

Управляющіе Удѣльными имѣніями.

5-мъ Ставропольскимъ—над. сов. Валеріанъ Лаврентьевичъ *Дымманъ*, г. Ставрополь, 6-мъ Мусорскимъ—над. сов. Владиміръ Михайловичъ *Фонъ-Брадке*, близъ с. Мусорки, 19-мъ Кириловскимъ—кол. сов. Казимиръ Бугуславовичъ *Богиревичъ*, близъ с. Кириловки.

М. Н. П.

Уѣздный Училищный Совѣтъ.

Предсѣдатель—Уѣздный Предводитель Дворянства. Члены: Инспекторъ народныхъ училищъ, Инспекторъ городского училища, Уѣздный Исправникъ, Предсѣдатель Уѣздной Земской Управы, Уѣздный Членъ Окружнаго Суда, Земскіе Начальники, Городской Голова и свящ. Николай Васильевичъ *Олерскій*.

Инспекторъ народныхъ училищъ—ст. сов. Александръ Васильевичъ *Аиеровъ*.

Женская гимназія.

Попечительный Совѣтъ.

Предсѣдатель - Уѣздный Предводитель Дворянства. Члены: Предсѣдатель Уѣздной Земской Управы, Уѣздный Исправникъ, Городской Голова, Венедиктъ Михайловичъ *Войнатовскій*, Иванъ Михайловичъ *Парфеновъ*, Степанъ Александровичъ *Киселевъ*, Семенъ Михайловичъ *Головкинъ*, Василій Васильевичъ *Мельниковъ*, Константинъ Михайловичъ *Кругловъ*, Федоръ Потаповичъ *Муравьевъ* и Иванъ Ивановичъ *Дудкинъ*.

Педагогическій Совѣтъ.

Предсѣдатель—над. сов. Константинъ Васильевичъ *Солдатовъ*. Попечительница—Анна Константиновна *Наумова*, г. Самара. Начальница гимназіи—Лидія Петровна *Копылова* и. об. Законоучитель—прот. Іаковъ Филипповичъ *Головцевъ*. Преподаватели: рус. яз.—Марія Николаевна *Державина*, мат., физик. и естествовѣд.—Клавдія Петровна *Тиманцева*, ариѳ. и геом.—Александра Семеновна *Завьялова*, истор. и геогр.—Агнія Николаевна *Каменская* и франц. яз.—Вѣра Яковлевна *Вяткина*. Классныя надзирательницы: Вѣра Владиміровна *Тресвятская* и Екатерина Григорьевна *Левицкая*. Учитель пѣнія—Федоръ Васильевичъ *Ермиловъ*. Врачъ гимназіи—кол. ассес. Михаилъ Васильевичъ *Лапковъ*.

Городское 3-хъ классное училище.

Почетный смотритель—кол. ассес. Александръ Николаевичъ *Наумовъ*, с. Головкино. Инспекторъ училища—над. сов. Константинъ Васильевичъ *Солдатовъ*. Законоучитель—свящ. Іоаннъ Алексѣевичъ *Дивногорскій*. Учителя: Сергѣй Александровичъ *Александровъ*, Степанъ Ивановичъ *Осиповскій* и Николай Петровичъ *Михайловъ*. Учительница франц. и нѣмец. яз.—Лидія Павловна *Лужбаковичъ*.

Приходскія училища.

Въ г. Ставрополѣ.

1-е мужское.

Законоучитель—свящ. Михаилъ Федоровичъ *Гидасповъ*. Учителя: Иванъ Трофимовичъ *Маркушинъ*, Александръ Осиповичъ *Филипповъ* и Георгій Степановичъ *Семаковъ*.

2-е мужское.

Законоучитель—свящ. Михаилъ Федоровичъ *Гидасповъ*. Учителя: Александръ Ивановичъ *Антипинъ*, Петръ Игнатьевичъ *Фигичевъ* и Екатерина Константиновна *Круглова*.

Женское.

Законоучитель—свящ. Михаилъ Семеновичъ *Розовъ*. Учительницы: Наталья Алексѣевна *Капустянская*, Александра Александровна *Юшанцева* и Анна Александровна *Барудкина*.

Низшая ремесленная школа.

Завѣдующій—Николай Робертовичъ *Геммельманъ*. Законоучитель—свящ. Михаилъ Семеновичъ *Розовъ*. Мастеръ техн.—И. *Бардинъ*. Учитель—Александръ Ивановичъ *Антипинъ*.

Двухклассныя училища.

Въ с. Новомъ Буянѣ.

Попечитель—Алексѣй Константиновичъ *Ушковъ*. Законоучитель—свящ. Михаилъ *Болотовъ*. Учительница—Александра Васильевна *Шишканова*. Учитель—Григорій Ивановичъ *Курниковъ*.

Въ с. Новой-Малыклѣ.

Попечитель—Николай Владиміровичъ *Тресвятскій*. Законоучитель—свящ. Феодоръ *Панормовъ*. Учителя: Михаилъ Георгіевичъ *Орловъ* и Алексѣй Алексѣевичъ *Патрикѣевъ*.

Въ с. Суходолѣ.

Попечитель—вакансія. Законоучитель—свящ. Александръ *Лебедевъ*. Учителя: Михаилъ Ефимовичъ *Лобановъ* и Василій Семеновичъ *Малышевъ*.

В. М.

Управленіе Уѣзднаго Воинскаго Начальника.

Уѣздный Воинскій Начальникъ—полк Викторъ Константиновичъ *Колюбакинъ*. Дѣлопроизводитель—кол. рег. Николай Ивановичъ *Бечинъ* и. д.

Уѣздное Земство.

Уѣздная Земская Управа.

Предсѣдатель—кол. ассес. Владиміръ Сергѣевичъ *Тресвятскій*. Александръ Митрофановичъ *Желѣзовъ* и Григорій Ивановичъ *Хохловъ*. Дѣлопроизводитель—Михаилъ Терентьевичъ *Пропустинъ*. Бухгалтеръ—Федоръ Даниловичъ *Хоменко*.

Агентъ Губернскаго Земства—Антонъ Густавовичъ *Сабинскій* с. Чердаклы.

Земскіе врачи.

Кол. ассес. Михаилъ Васильевичъ *Лапковъ*, г. Ставрополь, н. ч. Николай Матвѣевичъ *Воронцовъ*, г. Ставрополь, Евгенія Николаевна *Рубанъ-Елисеева*, с. Мусорка, Федоръ Викторовичъ *Яблонскій*, при бол. близъ пос. Мелекеса, над. сов. Степанъ Никитичъ *Поповъ*, с. Чердаклы, Николай Ильичъ *Городковъ*, с. Малая-Кандала и Алексѣй Ивановичъ *Глаголевъ*, с. Никольское.

Ветеринары.

Константинъ Ильичъ *Штриковъ*, г. Ставрополь, Владиміръ Дмитріевичъ *Архангельскій*, с. Никольское и Степанъ Георгіевичъ *Дырченко*, с. Старая-Майна.

Городское Управленіе.

Городская Управа.

Городской Голова—Петръ Григорьевичъ *Цезаревъ*. Члены: мѣщане—Семенъ Егоровичъ *Буяновъ* и Андрей Ивановичъ *Погорѣловъ*. Секретарь—мѣш. Сергѣй Ивановичъ *Константиновъ*. Бухгалтеръ—Николай Андреевичъ *Сапаевъ*.

Сиротскій судъ.

Предсѣдатель—Городской Голова. Членъ—Константинъ Михайловичъ *Кругловъ*. Завѣдующій дѣлопроизвод.—Сергѣй Ивановичъ *Константиновъ*.

Городской общественный банкъ.

Директоръ—мѣщ. Федоръ Михайловичъ *Парфеновъ*. Товарищи Директора: мѣщ.—Семенъ Михайловичъ *Головкинъ* и Василій Яковлевичъ *Суровцевъ*. Бухгалтеръ—мѣщ. Константинъ Алексѣевичъ *Авдѣевъ*.

Мѣщанскій Староста—Константинъ Михайловичъ *Кругловъ*.

В. П. И.

Уѣздное Отдѣленіе Епархіальнаго Училищнаго Совѣта.

Предсѣдатель—прот. Іаковъ Филипповичъ *Головцевъ*. Члены: Благочинные уѣзда, Инспекторъ городского училища, Предсѣдатель Уѣздной Земской Управы, Уѣздный Членъ Окружнаго Суда, свящ. Іоаннъ Алексѣевичъ *Дивногорскій* и врачъ Владиміръ Ивановичъ *Равенскій*.

Уѣздный Наблюдатель церковно-приходскихъ школъ—свящ. Николай Васильевичъ *Олерскій*.

Благочинные церковныхъ приходовъ.

1-го окр.—прот. Іаковъ Филипповичъ *Головцевъ*, г. Ставрополь, 2-го окр.—свящ. Порфирій Васильевичъ *Высоковъ*, пос. Мелекесъ, 3-го окр.—свящ. Александръ Владимировичъ *Никольскій*, с. Верхняя Бѣлозерка, 4-го окр.—свящ. Александръ Михайловичъ *Сунгуровъ*, с. Озерки и 5-го окр.—свящ. Алексѣй Ивановичъ *Михайловъ*, с. Чердаклы.

Церковно-приходская второклассная женская школа.

Въ г. Ставрополѣ.

Завѣдующій и законоучитель—свящ. Іоаннъ Алексѣевичъ *Дивногорскій*. Учительницы: Евдокія Петровна *Черкасская*, Таисія Георгіевна *Скворцова*, Нина Александровна *Ушмарская* и Надежда Николаевна *Мудрова*. Учитель пѣнія—діак. Федоръ Васильевичъ *Ермиловъ*.

Аптеки.

Въ г. Ставрополѣ. Содержатель и управляющій—пров. Альфредъ Эдуардовичъ *Марки*. Въ с. Старой-Майнѣ. Содержатель и управляющій—аптек. помощ. Владиміръ Павловичъ *Курлинъ*.

Сельскохозяйственныя общества.

Мусорское, въ с. Мусоркѣ. Предсѣдатель—крест. Василій Григорьевичъ *Янинъ*. Счетоводъ—Петръ Викторовичъ *Антипинъ*.

Ново-Майнское, въ с. Новой-Майнѣ. Предсѣдатель—Андрей Ильичъ *Лепешкинъ*. Товарищъ Предсѣдателя—Иванъ Петровичъ *Бурковъ*. Казначей—Михаилъ Григорьевичъ *Лепешкинъ*. Секретарь—Александръ Тимофеевичъ *Антоновъ*.

Хрящевское, въ с. Хрящевкѣ. Предсѣдатель Петръ Григорьевичъ *Гордѣевъ*. Секретарь—Михаилъ Ивановичъ *Тумановъ*.

Кредитныя товарищества.

Мусорское, въ с. Мусоркѣ. Предсѣдатель Совѣта—кол. ассес. Владиміръ Михайловичъ *Фонъ-Брадке*. Предсѣдатель Правленія—Василій Григорьевичъ *Янинъ*. Счетоводъ—Петръ Викторовичъ *Антипинъ*.

Ягодинское, въ с. Ягодномъ. Предсѣдатель—Николай Михайловичъ *Коротинъ*. Счетоводъ—Василій Ивановичъ *Щегловъ*.

Ново-Малыклинское, въ с. Новой-Малыклѣ. Предсѣдатель—Николай Владиміровичъ *Тресвятскій*. Члены: свящ Федоръ Николаевичъ *Панормовъ* и свящ. Іоаннъ Яковлевичъ *Яковлевъ*. Счетоводъ—Петръ Васильевичъ *Надежкинъ*.

Ново-Майнское, въ с Новой-Майнѣ. Предсѣдатель Николай Егоровичъ *Лепешкинъ*. Казначей—Сергѣй Петровичъ *Мочалинъ*.

Хрящевское, въ с. Хрящевкѣ. Предсѣдатель—Василій Никитичъ *Сочневъ*. Счетоводъ—Михаилъ Ивановичъ *Тумановъ*.

Сельскій банкъ въ с. Хрящевкѣ.

Распорядитель—Кузьма Михайловичъ *Пудовкинъ*.

Посадъ Мелекесъ.

М. В. Д.

Полицейскій Приставъ—кол. ассес. Михаилъ Федоровичъ *Степановъ*. Полицейскій Надзиратель—кол. рег. Георгій Андреевичъ *Старостинъ*.

Почтово-телеграфная контора.

Начальникъ конторы—кол. ассес. Владиславъ Адольфовичъ *Ковалевскій*.

М. Ю.

Нотаріусъ—мѣщ. Александръ Дмитріевичъ *Ишевскій*.

М. Ф.

Отдѣленіе уѣзднаго комитета попечительства о народной трезвости.

Предсѣдатель—Посадскій Голова. Члены: свящ. Порфирій Васильевичъ *Высоковъ*, Акцизный Надзиратель 4-го округа, мѣстный полицейскій Приставъ, Григорій Васильевичъ *Смѣловъ*, куп. Иванъ Матвѣевичъ *Федосѣевъ*, куп. Андрей Григорьевичъ *Марковъ* и мѣщ. Николай Романовичъ *Пядышевъ*.

4-е Окружное Акцизное Управленіе.

Надзиратель—над. сов. Василій Игнатьевичъ *Бычковъ*. Младшіе помощники надзирателя: кол. ассес. Александръ Николаевичъ *Яхтенфельдъ*, тит. сов. Павелъ Карловичъ *Брюммеръ* и кол. сек. Августъ Іосифовичъ *Вельцъ*. Дѣлопроизводители: н. ч. Матвѣй Степановичъ *Александровичъ* и кол. сек Владиміръ Николаевичъ *Лебедевъ*. Старшіе контролеры: н ч. Михаилъ Александровичъ *Каменецкій* и кол. сек. Дмитрій Яковлевичъ *Хомяковъ*, с. Чердаклы. Младшіе контролеры: н. ч. Дмитрій Георгіевичъ *Тимошенко*, н. ч. Михаилъ Александровичъ *Алфіоновъ* и н. ч. Александръ Моисеевичъ *Краснопольскій*, с. Мулловка.

Податной Инспекторъ 2-го уч.—кол. ассес. Петръ Ивановичъ *Пынинъ*, пос. Мелекесъ.

Г. У. З. и З.

Лѣсничества.

Мелекесское.

Завѣдующій лѣсничествомъ—лѣс. рев. кол. сов. Сигизмундъ Леонардовичъ *Чапскій*, пос. Мелекесъ. Помощникъ его—лѣс. конд. Николай Васильевичъ *Бѣлороссовъ*, пос. Мелекесъ.

Мулловское.

Лѣсничій—кол сек. Фадѣй Каликстовичъ *Врочинскій*, пос. Мелекесъ. Помощникъ его—лѣсн. конд. Иванъ Александровичъ *Скворцовъ*.

М. Д. и У.

Управляющіе Удѣльными имѣніями.

2-мъ Сахчинскимъ—кол. ассес. Александръ Александровичъ *Икорниковъ*, пос. Мелекесъ,

3-мъ Мелекесскимъ—над. сов. Дмитрій Васильевичъ *Даниловъ*, пос. Мелекесъ.

М. Н. П.

Двухклассныя училища.

Мужское.

Попечитель—Константинъ Григорьевичъ *Марковъ*. Законоучитель—свящ. Порфирій *Высоковъ*. Учителя: Григорій Васильевичъ *Смѣловъ*, Алексѣй Ефимовичъ *Никольскій* и Петръ Николаевичъ *Красноложкинъ*.

Женское.

Попечительница—Пелагея Андреевна *Маркова.* Законоучитель—свящ. Іоаннъ *Смирновъ.* Учительницы: Марія Ивановна *Никольская,* Александра Григорьевна *Смѣлова* и Екатерина Ильинишна *Владимирцева.*

Низшее ремесленное училище.

Почетный смотритель—пот. поч. гражд. Федоръ Григорьевичъ *Марковъ.* Завѣдующій—Гавріилъ Михайловичъ *Песоцкій.* Законоучитель—свящ Порфирій Васильевичъ *Высоковъ.* Мастеръ техникъ—Владиміръ Петровичъ *Котельниковъ.* Учитель—Алексѣй Ефимовичъ *Никольскій.* Врачъ—Владиміръ Гавриловичъ *Сироткинъ.*

Женское училище 2-го разряда имени О. Г. Сироткиной.

Завѣдующая—Ольга Гурьевна *Сироткина.* Законоучитель—свящ. Александръ Степановичъ *Покровскій.* Учительницы: Клавдія Михайловна *Еболдина,* Надежда Федоровна *Паули,* Екатерина Константиновна *Чихрайская* и Александра Васильевна *Вельмовская.*

Приходскія училища.

1-е мужское.

Законоучитель—свящ. Федоръ Гавриловичъ *Степановъ.* Учитель—Александръ Ивановичъ *Красновъ.*

2-е мужское.

Законоучитель—свящ. Федоръ Гавриловичъ *Степановъ.* Учитель—Федоръ Петровичъ *Муромцевъ.*

Женское начальное училище.

Законоучитель—свящ. Александръ Степановичъ *Покровскій.* Учительница—Елена Александровна *Березина.*

Городское Общественное Управленіе.

Посадская Управа.

Посадскій голова—куп. Константинъ Григорьевичъ *Марковъ.* Члены: Петръ Андреевичъ *Калачевъ* и Алексѣй Ивановичъ *Коровяковскій.* Секретарь—Василій Акимовичъ *Голубевъ.*

Сиротскій Судъ.

Предсѣдатель—Посадскій Голова. Члены: куп. Акимъ Романовичъ *Савастьяновъ* и мѣщ. Маркъ Павловичъ *Кудрявцевъ.* Дѣлопроизводитель—вакансія.

Общественный банкъ.

Директоръ—Николай Романовичъ *Пядышевъ.* Товарищи директора: Петръ Михайловичъ *Коробовъ* и Иванъ Ерофеевичъ *Хайдоровъ.* Бухгалтеръ—Василій Гавриловичъ *Бряндинъ.*

Мѣщанскій староста—Маркъ Павловичъ *Кудрявцевъ.*

Врачи.

Земскіе: кол. ассес. Семенъ Александровичъ *Жадовскій* и Федоръ Викторовичъ *Яблонскій.*

Вольнопрактикующіе: Владиміръ Гавриловичъ *Сироткинъ* и Іосифъ Александровичъ *Сендерихинъ.*

Ветеринаръ—Петръ Дмитріевичъ *Фаддѣевъ.*

В. П. И.

Двухклассная мужская церковно-приходская школа.

Завѣдующій—свящ. Порфирій Васильевичъ *Высоковъ*. Законоучитель—свящ. Александръ Степановичъ *Покровскій*. Учителя: Александръ Даниловичъ *Машинъ* и Алексѣй Ивановичъ *Свидерскій*.

Женская церковно-приходская школа.

Завѣдующій—прот. Алексѣй Ивановичъ *Люстрицкій*. Законоучитель—свящ. Федоръ Гавриловичъ *Степановъ*. Учительница—Елизавета Николаевна *Лебяжьева*.

Аптека.

Содержатель и управляющій—аптек. помощ. Николай Вячеславовичъ *Шебеста*. Провизоръ—Витольдъ Валентиновичъ *Венглинскій*.

Дѣтскій домъ трудолюбія.

Предсѣдатель—Посадскій Голова. Члены: прот. Алексѣй Іоанновичъ *Люстрицкій*, свящ. Порфирій Васильевичъ *Высоковъ*, над. сов. Василій Игнатьевичъ *Бычковъ*, над. сов. Дмитрій Васильевичъ *Даниловъ*, Григорій Васильевичъ *Смѣловъ* и Алексѣй Ефимовичъ *Никольскій*.

Мелекесское добровольное пожарное общество.

Предсѣдатель Правленія—куп. Константинъ Григорьевичъ *Марковъ*. Члены: Петръ Андреевичъ *Калачевъ*, Алексѣй Яковлевичъ *Фофановъ*, Дмитрій Васильевичъ *Даниловъ*, Алексѣй Ивановичъ *Коровяковскій* и Михаилъ Федоровичъ *Степановъ*. Начальникъ команды—Робертъ Андреевичъ *Фишеръ*. Дѣлопроизводитель—Александръ Николаевичъ *Пономаревъ*.

Отдѣленіе Русскаго торгово-промышленнаго Коммерческаго Банка.

Управляющій—Василій Васильевичъ *Камкинъ*. Кассиръ—Алексѣй Потаповичъ *Орѣшинъ*. Бухгалтеръ—Николай Михайловичъ *Савинъ*.

Агенты страховыхъ обществъ.

Губернскаго Земства—Степанъ Семеновичъ *Ахапкинъ*, 1-го Россійскаго—Дмитрій Васильевичъ *Даниловъ*, Сѣвернаго—Константинъ Григорьевичъ *Марковъ*, Русскаго—Александръ Дмитріевичъ *Ишевскій*, Россія—Робертъ Андреевичъ *Фишеръ* и С.-Петербургскаго—Федоръ Фомичъ *Кириловъ*.

Бугульминскій уѣздъ.

М. В. Д.

Уѣздный Предводитель Дворянства—кол. рег. Александръ Николаевичъ *Шелашниковъ*, с. Исаклы, Бугурусл. у.

Уѣздный Съѣздъ.

Предсѣдатель Съѣзда—Уѣздный Предводитель Дворянства. Члены: Уѣздный Членъ Окружнаго Суда по Бугульминскому уѣзду, Предсѣдатель Уѣздной Земской Управы, Земскіе Начальники, Городской Судья, Уѣздный Исправникъ и Податные Инспекторы. Секретарь—прапор. зап. Александръ Павловичъ *Харкевичъ*.

Уѣздное по воинской повинности Присутствіе.

Предсѣдатель—Уѣздный Предводитель Дворянства. Члены: Уѣздный Воинскій Начальникъ Членъ Уѣздной Земской Управы и Уѣздный Исправникъ. Дѣлопроизводитель—поруч. за Александръ Апполоновичъ *Докшинъ*.

Земскіе Начальники.

1-го уч.—вакансія, 2-го уч.—тит. сов. Константинъ Михайловичъ *Товянскій*, г. Бугул ма. 3-го уч.—вакансія, 4-го уч.—губ. сек. Платонъ Адамовичъ *Эстко*, при д. Никольской 5-го уч.—вакансія, 6-го уч.—кол. ассес. Николай Михайловичъ *Микулинъ*, с. Микулино, 7-г уч.—тит. сов. Вячеславъ Вячеславовичъ *Ермолаевъ*, при с. Кичуѣ, 8 го уч.—тит. сов. Ко стантинъ Павловичъ *Знаменскій*, с. Старый-Кувакъ и 9-го уч.—кап. зап. Александръ Робер товичъ *Виттъ*.

Уѣздное Полицейское Управленіе.

Уѣздный Исправникъ—кол. сов. Федоръ Павловичъ *Филатовъ*. Помощникъ Исправника—кол. ассес. Александръ Васильевичъ *Соколовъ*. Секретарь—губ. сек. Иванъ Никитичъ *Савинковъ*

Становые Пристава.

1-го ст.—н. ч. Василій Сергѣевичъ *Поляковъ*, д. Альметево, 2-го ст.—н. ч. Агафон Васильевичъ *Булановъ*, с. Черемшанъ, 3-го ст.—поруч. Александръ Ивановичъ *Бѣлявскій* с. Рыково и 4-го ст.—губ. сек. Максимъ Андреевичъ *Юдинъ*, с. Борискино. Полицейскій Над зиратель г. Бугульмы—н. ч. Захаръ Игнатьевичъ *Головинъ*.

Уѣздный Распорядительный Комитетъ.

Предсѣдатель—Уѣздный Исправникъ. Члены: Уѣздный Воинскій Начальникъ, Чле Уѣздной Земской Управы, Городской Голова и Начальникъ почтово-телеграфной конторы.

Отдѣленіе попечительнаго о тюрьмахъ Комитета.

Предсѣдатель—Уѣздный Предводитель Дворянства. Директоры: прот. Василій Иванович *Малиновскій*, Уѣздный Членъ Окружнаго Суда, Товарищъ Прокурора, Предсѣдатель Уѣздн Земской Управы, Уѣздный Исправникъ, Городской Судья, уѣздный врачъ, Городской Голов Петръ Матвѣевичъ *Бѣловъ* и Николай Васильевичъ *Ждановъ*.

Уѣздный врачъ—Феликсъ Ивановичъ *Сасиновскій*.

Городской врачъ—вакансія.

Правительственный ветеринаръ—вакансія.

Почтово-телеграфная контора.

Въ г. Бугульмѣ.

Начальникъ конторы—кол. ассес. Петръ Степановичъ *Кыштымовъ*.

Почтово-телеграфныя отдѣленія.

Въ д. Альметевой. Начальникъ отд.—кол. ассес. Евстигнѣй Евсѣевичъ *Денисовъ*. Въ Павловкѣ. Начальникъ отд.—кол. рег. Николай Константиновичъ *Михайловъ*. Въ с. Кичу Начальникъ отд.—тит. сов. Дмитрій Ивановичъ *Поповъ*. Въ с. Черемшанѣ. Начальникъ отд.—губ. сек. Николай Степановичъ *Смазновъ*.

М. Ю.

Почетные Мировые Судьи.

Отст. гвард. кап. баронъ Николай Павловичъ *Притвицъ*, г. Бугульма, ст. сов. Петръ Петровичъ *Дмитріевъ*, въ имѣн. Липовки, ст. сов. Михаилъ Дмитріевичъ *Мордвиновъ*, ст. Подбѣльская, -Злат. ж. д., кол. рег. Александръ Николаевичъ *Шелашниковъ*, с. Исаклы, Бугурусл. и над. сов. Александръ Дмитріевичъ *Микулинъ*, г. Самара.

Уѣздный Членъ Окружнаго Суда, по Бугульминскому уѣзду—ст. сов. Леонъ Доминиковичъ *Добошинскій*, г. Бугульма.

Товарищъ Прокурора—над. сов. Михаилъ Константиновичъ *Копьевъ*, г. Самара.

Городской Судья—кол. ассес. Владимиръ Вячеславовичъ *Ермолаевъ*, г. Бугульма.

Судебные Слѣдователи.

1-го уч.—Вячеславъ Дмиріевичъ *Красноярскій* и. д., г. Бугульма и 2-го уч.—кол. сек. Семенъ Андреевичъ *Николаевъ* и. д. г. Бугульма.

Судебный Приставъ Окружнаго Суда—над. сов. Константинъ Алексѣевичъ *Смирновъ* и. г. Бугульма.

Нотаріусы.

Кол. сек. Петръ Матвѣевичъ *Бѣловъ* и зап. фейерверкеръ Василій Кузьмичъ *Носинъ*.

Уѣздная Дворянская Опека.

Предсѣдатель—Уѣздный Предводитель Дворянства. Засѣдатели: двор. Виталій Александровичъ *Бекбулатовъ*, соб. имѣн. Тумутук. вол. и двор. Федоръ Дмитріевичъ *Микулинъ*, г. Бугульма. Письмоводитель—Анатолій Николаевичъ *Федоровъ*.

М. Ф.

Уѣздное раскладочное по промысловому налогу Присутствіе.

1-го участка.

Предсѣдатель—Податной Инспекторъ. Члены: Андрей Федотовичъ *Горячевъ*, Порфирій Степановичъ *Поляковъ*, Алексѣй Лазаревичъ *Набережновъ*, Константинъ Лукъяновичъ *Набережновъ* и Петръ Егоровичъ *Денисовъ*.

2-го участка.

Предсѣдатель—Податной Инспекторъ. Члены: Латфулла *Абдулвахитовъ*, д. Казылъ Яровая. Дмитрій Яковлевичъ *Евсѣевъ*, д. Елизаветинка, Петръ Ивановичъ *Никоноровъ*, д. Глазова, Федоръ Васильевичъ *Мигачевъ*, с. Спиридоновка, Николай Ивановичъ *Горбуновъ*, д. Сулейманово и Степанъ Илларіоновичъ *Соловьевъ*, д. Апсалямово.

Городское по квартирному налогу Присутствіе.

Предсѣдатель—Податной Инспекторъ. Члены: Петръ Егоровичъ *Денисовъ*, Иванъ Андреевичъ *Соковъ*, Степанъ Федотовичъ *Горячевъ*, Василій Петровичъ *Шадринъ* и Владимиръ Федоровичъ *Викторовъ*.

Уѣздный Комитетъ попечительства о народной трезвости.

Предсѣдатель—Уѣздный Предводитель Дворянства. Члены: Инспекторъ народныхъ училищъ, Уѣздный Членъ Окружнаго Суда, Товарищъ Прокурора, Уѣздный Воинскій Начальникъ Уѣздный Исправникъ, Помощникъ Начальника Губернскаго Жандармскаго Управленія, Земскіе Начальники, Податные Инспекторы, Предсѣдатель Уѣздной Земской Управы, Уѣздный врачъ, Почетные Мировые Судьи, Городской Судья, Городской Голова, Помощникъ Акцизнаго Надзирателя, два Члена Земскаго собранія, Инспекторъ городского 3-хъ класснаго училища, Лѣсничій, Казначей, Нотаріусы, Евграфъ Федоровичъ *Коврайскій*, Николай Васильевичъ *Ждановъ*, Софья Никоноровна *Черкассова*, Екатерина Петровна *Викторова*, Елизавета Павловна *Гутовская* и Марія Александровна *Сарнецкая*. Завѣдующій дѣлопроизводствомъ—Александръ Ивановичъ *Астафьевъ*.

Податные Инспекторы.

1-го уч.—ст. сов. Александръ Васильевичъ *Зиновъ*, г. Бугульма и 2-го уч.—тит. сов. Викторъ Викентьевичъ *Гражевичъ*, г. Бугульма.

Уѣздное Казначейство.

Казначей—над. сов. Прокопій Павловичъ *Самаринъ*. Старшій бухгалтеръ—над. сов. Василій Николаевичъ *Студенскій*. Кассиръ—кол. рег. Федотъ Николаевичъ *Коцелябинъ*. Бухгалтеры: 1-го раз.—тит. сов. Иванъ Александровичъ *Коперниковъ*, 2-го раз.—губ. сек. Николай Петровичъ *Аршаница* и н. ч. Филиппъ Семеновичъ *Волковъ*. Счетный чиновникъ—кол. рег. Александръ Николаевичъ *Свезранскій*.

Г. У. З. и З.

Лѣсничества.

Резяпкинское.

Лѣсничій—тит. сов. *Самаринъ*, близъ с. Старыхъ Сосенъ, Бугурусл. у. Помощникъ лѣсничаго—лѣс. конд. Сократъ Ивановичъ *Барановскій*, близъ с. Старыхъ Сосенъ, Бугурусл. у.

Шенталинское.

Лѣсничій—кол. ассес. Михаилъ Дмитріевичъ *Погодинъ*, с. Крѣпость Черемшанъ. Помощникъ лѣсничаго—лѣс. конд. Михаилъ Сергѣевичъ *Прянишниковъ*, с. Крѣпость Черемшанъ.

Бугульминское.

Завѣдующій лѣсничествомъ—лѣс. ревиз. над. сов. Константинъ Петровичъ *Засухинъ*, г. Бугульма. Помощникъ завѣдующаго—лѣс. конд. *Прыгуновъ*, г. Бугульма.

Старо-Кувакское.

Завѣдующій лѣсничествомъ—*Якутовичъ*, с. Старый Кувакъ. Помощникъ завѣдующаго—лѣс. конд. *Розенбергъ*, с. Старый Кувакъ.

Петрово Солововское.

Лѣсничій—кол. ассес. Петръ Феликсовичъ *Сарнецкій*, г. Бугульма. Помощникъ лѣсничаго—лѣс. конд. Александръ Семеновичъ *Перстневъ*, г. Бугульма.

Дымское.

Лѣсничій—кол. сов. Иванъ Фроловичъ *Петровъ*, г. Бугульма. Помощникъ лѣсничаго—лѣс. конд. Иванъ Васильевичъ *Килинъ*, г. Бугульма.

Шешминское.

Лѣсничій—тит. сов. Владиміръ Авенировичъ *Гуляевъ*, с. Кичуй. Помощникъ лѣсничнаго—*Сибирцевъ*, с. Кичуй.

М. Д. и У.

Управляющій 17-мъ Бугульминскимъ имѣніемъ—кол. ассес. Яковъ Степановичъ *Трусовъ*, г. Бугульма.

М. Н. П.

Уѣздный Училищный Совѣтъ.

Предсѣдатель—Уѣздный Предводитель Дворянства. Члены: Инспекторъ народныхъ училищъ, Предсѣдатель Уѣздной Земской Управы, Уѣздный Исправникъ, Городской Голова и свящ. Григорій Федоровичъ *Аманацкій*.

Инспекторъ народныхъ училищъ—над. сов. Василій Михайловичъ *Мазунинъ*, г. Бугульма.

Женская гимназія.

Предсѣдатель Педагогическаго Совѣта—над. сов. Евгеній Садоковичъ *Лебедевъ*. Попечительница—Татьяна Ивановна *Жданова*. И. д. Начальницы гимназіи—Елизавета Павловна *Гутовская*. Законоучитель—свящ. Николай Ивановичъ *Трубинъ*. Учителя: истор. и географ.—Владиміръ Ивановичъ *Богдановъ*, рус. яз.—Варвара Николаевна *Горская*, мат. и физ.—Константинъ Николаевичъ *Подсосовъ*, чистоп. и рисов.—Владиміръ Александровичъ *Корнрумнеръ*, рус. яз.—Александръ Александровичъ *Зеленецкій* и ариѳм.—Глафира Николаевна *Михайлова*. Классная надзирательница—Анастасія Семеновна *Пырина*. Учительницы приготовительнаго класса: Марія Егоровна *Толстоухова* и Фелицата Константиновна *Гутовская*.

Городское 3-хъ классное училище.

Инспекторъ—над. сов Евгеній Садоковичъ *Лебедевъ*. Почетный смотритель—Николай Васильевичъ *Ждановъ*. Законоучитель—свящ. Григорій Федоровичъ *Аманацкій*. Учителя: Алексѣй Львовичъ *Гусельниковъ*, над. сов. Василій Филипповичъ *Калининъ*, Иванъ Алексѣевичъ *Бабаевъ* и Владиміръ Александровичъ *Корнрумнеръ*.

Городскія приходскія училища.

Мужскія.

1-е.

Попечитель—Степанъ Михайловичъ *Якутовъ*. Законоучитель—свящ. Николай Матвѣевичъ *Цепоринскій*. Учителя: Михаилъ Михайловичъ *Веселовскій*, Евдокія Никитична *Бабаева* и Надежда Дмитріевна *Вдовина*.

2-е.

Попечитель—Николай Васильевичъ *Ждановъ*. Завѣдующая—Аделаида Николаевна *Агрова*. Законоучитель—свящ. Василій Васильевичъ *Правдинъ*. Учительница—Вѣра Степановна *Мурыгина*.

Женское.

Завѣдующая—вакансія. Законоучитель—свящ. Василій Васильевичъ *Правдинъ*. Учительница—Елизавета Михайловна *Гусельникова*.

Ремесленное училище,

Завѣдующій—Сергѣй Александровичъ *Зуевъ*. Законоучитель—свящ. Авдій Ивановичъ *Парадоксовъ*. Мастеръ-техникъ—Феодоръ Федоровичъ *Мурыгинъ* и Матвѣй Даниловичъ *Сатаевъ*.

Двухклассное училище въ с. Шешминской Крѣпости.

Попечитель—двор. Дмитрій Александровичъ *Булыгинъ*. Учителя: Гурій Дмитріевичъ *Николаевъ*, Елеазаръ Матвѣевичъ *Моляновъ* и Сергѣй Александровичъ *Мацкинъ*.

В. М.

Управленіе Уѣзднаго Воинскаго Начальника.

Уѣздный Воинскій Начальникъ—полк. Петръ Гурьевичъ *Чесноковъ*. Дѣлопроизводитель—над. сов. Константинъ Борисовичъ *Лазаревъ*.

Уѣздное Земство.

Уѣздная Земская Управа.

Предсѣдатель—ст. сов. Петръ Петровичъ *Дмитріевъ*, имѣн. Липовка. Члены: Александръ Павловичъ *Черкассовъ* и прапор. зап. Леонидъ Матвѣевичъ *Бѣловъ*.

Агенты земскаго страхованія.

Левъ Дмитріевичъ *Микулинъ*, г. Бугульма, Леонидъ Львовичъ *Леонтьевъ*, дер. Альметево и Веніаминъ Алексѣевичъ *Орловъ*, Старый Кувакъ.

Земскіе врачи

При городской больницѣ—Сергѣй Николаевичъ *Ермолаевъ*, г. Бугульма. Участковые: 1-го уч.—Викторъ Юліановичъ *Масловскій*, г. Бугульма, 2-го уч.—Айзикъ Мееровичъ *Кудишъ*, с. Поповка, 3-го уч.—Александръ Николаевичъ *Чеботаревъ*, с. Черемшанъ, 4-го уч.—Филиппъ Яковлевичъ *Зангъ*, дер. Альметево, 5-го уч—Надежда Михайловна *Пелинская*, с. Чеканъ, 6-го уч.—Владиміръ Алексѣевичъ *Грацiановъ*, с. Старый Кувакъ, 7-го уч.—Романъ Ивановичъ *Никоноровъ*, дер. Глазово, 8-го уч.—Алексѣй Николаевичъ *Поповъ*, с. Крымъ-Сарай и 9-го уч.—Леонидъ Исидоровичъ *Либовъ*, с. Борискино.

Ветеринары.

Кол. ассес. Иванъ Николаевичъ *Федоровъ*, г. Бугульма, Павелъ Андреевичъ *Воиновъ*, с. Черемшанъ, Василій Дмитріевичъ *Крюковъ*, сц. Павловка и Николай Владиміровичъ *Левитскій*, с. Поповка.

Земская аптека.

Въ г. Бугульмѣ.

Завѣдующій—провиз. Александръ Алексѣевичъ *Русановъ*.

Городское управленіе.

Городская Управа.

Городской Голова—лич. поч. гражд. Дмитрій Васильевичъ *Леонтьевъ*. Члены: Петръ Егоровичъ *Денисовъ* и Константинъ Лукъяновичъ *Набережновъ*. Секретарь—Владиміръ Андреевичъ *Соловьевъ*. Бухгалтеръ—Александръ Мануиловичъ *Кременскій*.

Сиротскій Судъ.

Предсѣдатель—Городской Голова. Члены: Петръ Андреевичъ *Благодатный* и Никифоръ Карповичъ *Набережновъ*. Завѣдующій дѣлопроизводствомъ—Владиміръ Андреевичъ *Соловьевъ*.

Городской Общественный банкъ.

Директоръ—Иванъ Васильевичъ *Васильевъ*. Товарищи директора: Степанъ Федотовичъ *Горячевъ* и Алексѣй Лазаревичъ *Набережновъ*. Бухгалтеръ—Иванъ Андреевичъ *Соковъ*.

Мѣщанскій Староста—Даніилъ Ивановичъ *Варакинъ*.

В. П. И.

Уѣздное Отдѣленіе Епархіальнаго Училищнаго Совѣта.

Предсѣдатель—свящ. Григорій Федоровичъ *Аманацкій.* Члены: свящ. Николай Ивановичъ *рубинъ*, онъ же дѣлопроизводитель, свящ. Авдѣй Ивановичъ *Парадоксовъ*, Николай Василье- чъ *Ждановъ*, Городской Голова, Предсѣдатель Уѣздной Земской Управы, Инспекторъ народныхъ лищъ, Уѣздный Исправникъ, Земскіе Начальники, Благочинные уѣзда, Лѣсничій Иванъ оловичъ *Петровъ* и Инспекторъ городского училища. Казначей—свящ. Николай Матвѣевичъ *торинскій.*

Уѣздный наблюдатель церковно-приходскихъ школъ—свящ. Антоній Семеновичъ *Ивановъ*, Бугульма.

Благочинные.

1-го окр.—свящ. Владиміръ Алексѣевичъ *Плетневъ*, с. Микулино, 2-го окр.—свящ. ександръ Александровичъ *Соловьевъ*, с. Борискино и 3-го окр.—свящ. Петръ Федоровичъ *едоровъ*. с. Петровское.

Второклассныя церковно-приходскія школы.

Мужскія.

Въ с. Чирковѣ.

Завѣдывающій—свящ. Александръ Николаевичъ *Богородицкій.* Учителя: *Панормовъ*, *Фроловъ* и М. *Полковой.*

Въ с. Шанталѣ.

Завѣдующій—свящ. Владиміръ Игнатьевичъ *Скворцовъ*. Учителя: Веніаминъ Афанасьевичъ *авловъ*, Иванъ Егоровичъ *Обновленскій* и Михаилъ Андреевичъ *Соколовъ.*

Уѣздный Комитетъ Россійскаго Общества Краснаго Креста.

Предсѣдатель—Уѣздный Предводитель Дворянства. Товарищъ Предсѣдателя—ст. сов. Леонъ никовичъ *Добошинскій*. Члены: полк. Петръ Гурьевичъ *Чесноковъ*, ст. сов. Петръ Петровичъ *митріевъ*, имѣн. Липовка, над. сов. Василій Михайловичъ *Мазунинъ*, над. сов. Константинъ колаевичъ *Иньковъ*, въ св. им. Азнакаев. вол., свящ. Григорій Федоровичъ *Аманацкій*, Ека- рина Ивановна *Инькова*, Софья Никоноровна *Черкассова* и Аполинарія Петровна *Самарина.* азначей—над. сов. Прокопій Павловичъ *Самаринъ.*

Уѣздное Попечительство дѣтскихъ пріютовъ вѣдомства учрежденій Императрицы Маріи.

Предсѣдатель попечительства—Уѣздный Предводитель Дворянства. Пожизненные члены: ба- онесса Фавста Ивановна *Фонъ-Гоннингенъ-Гюне* и ст. сов. Михаилъ Дмитріевичъ *Мордвиновъ*, Подбѣльская, Сам.-Злат. ж. д. Почетный членъ—куп. Константинъ Фомичъ *Рыликовъ.* йствительные члены: Предсѣдатель Уѣздной Земской Управы, Уѣздный Исправникъ, Городской лова, Инспекторъ народныхъ училищъ, прот. Василій Ивановичъ *Малиновскій* и Земскіе чальники. Дѣлопроизводитель—Николай Ивановичъ *Афанасьевъ.*

Ксеніе-Ирининскій дѣтскій пріютъ въ г. Бугульмѣ.

Попечительница пріюта—Екатерина Ивановна *Инькова.* Помощница Попечительницы—Ольга доровна *Микулина.* Директоръ—вакансія. Почетные старшины: Павелъ Ивановичъ *Некра-* ъ и Германъ Освальдовичъ *Досталь*, Самара, Почт. 22. Законоучитель—свящ. Авдій Ива- чъ *Парадоксовъ*. Учительница и смотрительница—Анна Семеновна *Герасимова.*

Дѣтскій пріютъ-школа имени А. А. Ростовскаго

въ с. Дмитріевкѣ-Салоязъ.

Попечительница пріюта—двор. Елизавета Дмитріевна *Дмитріева*, хут. Липовка. Директоръ—ст. сов. Петръ Петровичъ *Дмитріевъ*, хут. Липовка. Смотрительница—Прасковья Васильевна *Гурьева*.

Общество св. Николая въ г. Бугульмѣ.

Почетные Члены: Преосвященный Константинъ, Епископъ Самарскій и Ставропольскій, Губернаторъ, Уѣздный Предводитель Дворянства и прот. Василій Ивановичъ *Малиновскій*. Дѣйствительные Члены: Николай Ивановичъ *Марковъ*, Матвѣй Кондратьевичъ *Бѣловъ*, Клавдія Ивановна *Троицкая*, Татіана Ивановна *Жданова*, Наталья Михайловна *Маркова*, Николай Васильевичъ *Ждановъ* и Викторъ Алексѣевичъ *Носовъ*.

Бугульминское сельско-хозяйственное общество.

Предсѣдатель—Александръ Николаевичъ *Шелашниковъ*, с. Исаклы, Бугурус. у. Товарищъ Предсѣдателя—Николай Васильевичъ *Ждановъ*. Казначей—Александръ Павловичъ *Черкассовъ*. Секретарь—Леонидъ Матвѣевичъ *Бѣловъ*.

Агенты страховыхъ обществъ въ г. Бугульмѣ.

Русскаго—Степанъ Ивановичъ *Сапожниковъ*, Якорь—Иванъ Андреевичъ *Соковъ*, 1-го Россійскаго—Федоръ Григорьевичъ *Праведниковъ*, 2-го Россійскаго—Александръ Мануиловичъ *Кременскій*, Россія—Софья Никаноровна *Черкасова* и Саламандра—Василій Кузьмичъ *Носинъ*.

Бугурусланскій уѣздъ.

М. В. Д.

Уѣздный Предводитель Дворянства—ст. сов. Михаилъ Дмитріевичъ Мордвиновъ, с. Подбѣльское, Бугурус. у.

Уѣздный Съѣздъ.

Предсѣдатель—Уѣздный Предводитель Дворянства. Члены: Уѣздный членъ Окружнаго Суда по Бугурусланскому уѣзду, Земскіе Начальники, Городской Судья, Предсѣдатель Уѣздной Земской Управы, Уѣздный Исправникъ и Податные Инспекторы. Секретарь—н. ч. Павелъ Александровичъ Кузьминъ.

Уѣздное по воинской повинности Присутствіе.

Предсѣдатель—Уѣздный Предводитель Дворянства. Члены: Уѣздный Воинскій Начальникъ, Предсѣдатель Уѣздной Земской Управы и Уѣздный Исправникъ. Дѣлопроизводитель—н. ч. Василій Ивановичъ Некрасовъ.

Земскіе Начальники.

1-го уч.—губ. сек. Иванъ Константиновичъ Рычковъ, с. Ключи, 2-го уч.—отст. кап. Александръ Владиміровичъ Воронцовъ, с. Аманакъ, 3-го уч.—тит. сов. Борисъ Алексѣевичъ Сипайловъ, с. Кинельское, 4-го уч.—вакансія, 5-го уч.—подпоруч. зап. Борисъ Константиновичъ Шишло, хут. Войцеховскаго, 6-го уч.—отст. подполк. Рафаилъ Октавьевичъ Балинскій, с. Пономаревка, 7-го уч.—вакансія, 8-го уч.—вакансія, 9-го уч.—пот. двор. Николай Александровичъ Карамзинъ, хут. Карамзинъ, Коров. вол., 10-го уч.—кол. ассес. Иванъ Евгеньевичъ Шоникъ, г. Бугурусланъ, 11 уч.—ст. сов. Николай Николаевичъ Арсеньевъ, с. Софьино, 12-го уч.—над. сов. Николай Андреевичъ Карповъ, соб. хут. Боровкин. вол. и 13-го уч.—над. сов. Михаилъ Федоровичъ Дурасовъ, с. Сѣрныя Воды.

Уѣздное Полицейское Управленіе.

Уѣздный Исправникъ—над. сов. Федоръ Василисковичъ Любенецкій. Помощникъ Исправника—над. сов. Николай Тимофеевичъ Студенскій.

Становые Пристава.

1-го ст.—н. ч. Павелъ Александровичъ Фроловъ, сл. Кинель-Черкассы, 2-го ст.—кол. ассес. Викторъ Васи-евичъ Рябушкинъ приг. Сергіевскъ, 3-го ст.—губ. сек. Николай Ивановичъ Костицынъ, г. Бугурусланъ, 4-го ст.—кол. ассес. Николай Федоровичъ Соколовъ, с. Коровино и 5-го ст.—кол. ассес. Николай Николаевичъ Вениами-овъ, с. Пономаревка. Полицейскіе Надзиратели: 1-й ч. г. Бугуруслана- н. ч. Михаилъ Сергѣевичъ Мелешинъ; й ч. г. Бугуруслана—н. ч. Александръ Ивановичъ Ильинъ и с. Абдулина—н. ч. Петръ Андреевичъ Завражныхъ.

Распорядительный Комитетъ.

Предсѣдатель—Уѣздный Исправникъ. Члены: Уѣздный Воинскій Начальникъ, Городской Голова, Предсѣдатель Уѣздной Земской Управы и Начальникъ почтово—телеграфной конторы.

Отдѣленіе попечительнаго о тюрьмахъ Комитета.

Предсѣдатель—Уѣздный Предводитель Дворянства. Директоры: Уѣздный Исправникъ, Товарищъ Прокурора, Уѣздный членъ Окружнаго Суда по Бугурусланскому уѣзду, Предсѣдатель Уѣздной Земской Управы, Городской Голова. Городской Судья, Уѣздный врачъ, прот. Дмитрій Васильевичъ Муромцевъ и двор. Николай Николаевичъ Рычковъ. Купцы: Иванъ Александровичъ Фадѣевъ и Николай Ивановичъ Шуваловъ. Начальникъ тюрьмы—Николай Михайловичъ Давиденко.

Почтово-телеграфныя конторы.

Въ г. Бугурусланѣ. Начальникъ конторы—тит. сов. Иванъ Яковлевичъ Булле. Помощникъ его—тит. сов. Владимиръ Ивановичъ Даниловъ. Въ сл. Кинель-Черкассахъ. Начальникъ конторы—тит. сов. Александръ Никитичъ Кириловъ и въ с. Абдулинѣ. Начальникъ конторы—кол. рег. Герасимъ Петровичъ Сбитневъ.

Почтово-телеграфныя и почтовыя отдѣленія.

Въ с. Тимашевѣ, п. т. о. Начальникъ отд.—кол. ассес. Николай Николаевичъ Волковъ. Въ с. Сѣрноводскѣ, п. т. о. Начальникъ отдѣленія—н. ч. Викентій Станиславовичъ Домалевскій. Въ с. Исаклахъ, п. о. Начальникъ отдѣленія—н. ч. Александръ Порфирьевичъ Никитинъ и въ с. Матвѣевкѣ, п. о. Начальникъ отдѣленія—кол. рег. Федоръ Прохоровичъ Шатловъ.

М. Ю.

Почетные Мировые Судьи.

Ст. сов. Александръ Александровичъ Чемодуровъ, отст. кап. Владиміръ Николаевичъ Карамзинъ, кол. ассес. Борисъ Николаевичъ Карамзинъ, кол. сек. Николай Николаевичъ Рычковъ, кол. рег. Александръ Николаевичъ Шелашниковъ, ст. сов. Михаилъ Дмитріевичъ Мордвиновъ, отст. поруч. Николай Дмитріевичъ Брандтъ, губ. сек. Семенъ Борисовичъ Куроѣдовъ и кол. ассес. Андрей Андреевичъ Мейеръ.

Уѣздный Членъ Окружнаго Суда по Бугурусланскому уѣз.—ст. сов. Павелъ Гордѣевичъ Смолякъ, г. Бугурусланъ.

Городской Судья—кол. ассес. Дмитрій Ивановичъ Ожарко, г. Бугурусланъ.

Товарищъ Прокурора—ст. сов. Тимофей Григорьевичъ Довженко, г. Самара.

Судебные Слѣдователи.

1-го уч.—кол. ассес. Александръ Владиславовичъ Вельчовскій, г. Бугурусланъ, 2-го уч.—кол. сов. Иванъ Емельяновичъ Есиповъ и. д., приг. Сергіевскъ и 3-го уч.—кол. ассес. Николай Александровичъ Бемъ и. д., г. Бугурусланъ.

Судебный Приставъ Окружнаго Суда—над. сов. Егоръ Алексѣевичъ Соловьевъ, г. Бугурусланъ.

Нотаріусы.

Василій Александровичъ Тихомировъ и над. сов. Василій Ивановичъ Дьяконовъ.

Бугурусланская Дворянская Опека.

Предсѣдатель— Уѣздный Предводитель Дворянства. Дворянскіе засѣдатели; над. сов. Николай Аполлоновичъ Третьяковъ и кол. рег. Леонидъ Ивановичъ Рычковъ. Письмоводитель—н. ч. Петръ Аполлинарьевичъ Воронцовъ.

М. Ф.

Уѣздное раскладочное по промысловому налогу Присутствіе.

Предсѣдатель—Податной Инспекторъ 1-го уч. Члены: Иванъ Александровичъ Фадѣевъ, Степанъ Егоровичъ Чуринъ, Николай Анемподистовичъ Чернецовъ, Петръ Николаевичъ Карповъ, Егоръ Сысоевичъ Клементьевъ, Николай Николаевичъ Рычковъ.

Городское по квартирному налогу Присутствіе.

Предсѣдатель—Податной Инспекторъ 1-го уч. Члены: Алексѣй Николаевичъ Карповъ, Никонъ Ивановичъ Бессарабовъ, Константинъ Николаевичъ Кузьминъ, Игнатій Сысоевичъ Клементьевъ и Федоръ Николаевичъ Гавриловъ.

Податные Инспекторы.

1-го уч.—кол. ассес. Павелъ Александровичъ Соколовъ, г. Бугурусланъ, 2-го уч.—тит. сов. Алексѣй Александровичъ Соколовъ, г. Бугурусланъ и 3-го уч.—кол. ассес. Александръ Осиповичъ Соколовскій, ст. Абдулино.

Уѣздный комитетъ попечительства о народной трезвости.

Предсѣдатель—Уѣздный Предводитель Дворянства. Члены: Инспекторъ народныхъ училищъ, Уѣздный Членъ Окружнаго Суда, Товарищъ Прокурора, Уѣздный Исправникъ, Помощникъ Начальника Губернскаго Жандармскаго Управленія, Земскіе Начальники, Податной Инспекторъ 1-го уч., Городовой врачъ, Почетные Мировые Судьи, Предсѣдатель Уѣздной Земской Управы, Городской Голова и Инспекторъ городского училища.

Окружное Акцизное Управленіе 3-го округа.

Надзиратель—кол. сов. Патроклъ Бонифатьевичъ Карповъ, г. Бугурусланъ. Старшие помощники надзирателя: кол. ассес. Мечиславъ Станиславовичъ Гомулинскій, г. Бугурусланъ, кол. ассес. Василій Николаевичъ Крашенинниковъ г. Бугурус., над. сов. Петръ Ивановичъ Нестеровъ, г. Бугурусланъ и кол. сек. Николай Михайловичъ Хруцкій, г. Бугурусланъ. Младшие помощники надзирателя: кол. ассес. Венедиктъ Константиновичъ Ключаревъ, с. Сѣрноводскъ и кол. ассес. Владиміръ Семеновичъ Щипановъ, г. Бугульма. Дѣлопроизводители: тит. сов. Мартирій Николаевичъ Григорьевъ, г. Бугурусланъ и тит. сов. Николай Алексѣевичъ Килль, г. Бугурусланъ. Старшие контролеры: н. ч. Андрей Феликсовичъ Славецкій, сл. Кинель-Черкасская, кол. сек. Петръ Ивановичъ Сланскій, г. Бугурусланъ, кол. сек. Брониславъ Феофитьевичъ Слясскій, с. Павловка, Бугульм. уѣз., н. ч. Владиміръ Ивановичъ Шифъ, с. Абдулино, кол. сек. Михаилъ Тимофѣевичъ Новиковъ, г. Бугульма и кол. ассес. Михаилъ Ивановичъ Каурцевъ, г. Бугурусланъ. Младшие контролеры: кол. сек. Константинъ Петровичъ Гоняевъ, приз. на воен. службу, кол. сек. Борисъ Всеволодовичъ Пекенъ, с. Знаменка, Бугульм. уѣз. и н. ч. Георгій Митрофановичъ Трофимовъ, с. Петровское, Бугульм. уѣз.

Казенный винный складъ № 2 въ сл. Кинель-Черкасской.

Завѣдующій складомъ—н. ч. Сергѣй Александровичъ Русановъ. Помощникъ его—н. ч. Василій Васильевичъ Казаковъ.

Уѣздное Казначейство.

Казначей—кол. сов. Алексѣй Александровичъ Любимовъ. Кассиры: 1-го раз.—Николай Константиновичъ Жаковъ и 2-го раз.—губ. сек. Константинъ Николаевичъ Тиховъ. Старшій бухгалтеръ—кол. рег. Михаилъ Петровичъ Серебряковъ. Бухгалтеры: 1-го раз.—тит. сов. Георгій Ивановичъ Логвиновъ, 2-го раз.—н. ч. Александръ Васильевичъ Флегонтовъ, н. ч. Николай Федоровичъ Власовъ и кол. рег. Федоръ Иринѣевичъ Красноярскій. Счетный чиновникъ—н. ч. Ананій Петровичъ Елистратовъ.

Г. У. З. и З.

Лѣсничества.

Бугурусланское.

Завѣдующій лѣсничествомъ—старш. лѣс. ревиз. кол. сов. Алексѣй Матвѣевичъ Лебедевъ, г. Бугурусланъ. Помощникъ завѣдующаго—лѣс. конд. Петръ Михайловичъ Котявинъ, г. Бугурусланъ.

Сосново-Архангельское.

Лѣсничій—тит. сов. Яковъ Ивановичъ Рожковъ, близъ с. Сосновки, Бугурусл. у. Помощникъ лѣсничаго—лѣс. конд. Николай Петровичъ Макелло, близъ с. Сосновки, Бугурусл. у.

Узелинское.

Лѣсничій—над. сов. Валентинъ Павловичъ Партанскій, г. Бугурусланъ. Помощникъ лѣсничаго—Николай Александровичъ Плотниковъ, г. Бугурусланъ.

Надзиратель по завѣдыванію казенными землями—над. сов. Федоръ Архиповичъ Кіяшко, г. Бугурусланъ.

Управленіе Сергіевскими минеральными водами.

Директоръ водъ—докт. мед. Александръ Григорьевичъ Кулябко-Корецкій, с. Сѣрноводскъ. Смотритель—Петръ Андреевичъ Анохинъ, с. Сѣрноводскъ.

М. Д. и У.

Управляющій 16-мъ Бугурусланскимъ Удѣльнымъ имѣніемъ—над. сов. Андрей Андреевичъ Мейеръ, г. Бу- русланъ.

Управленіе Тимашевскаго сахаро-рафинаднаго завода.

Директоръ завода—инж. техн. Степанъ Петровичъ Бузковъ, с. Тимашево. Помощники его: инж. техн. адій Михайловичъ Смирновъ, с. Тимашево и инж. техн. Андрей Васильевичъ Фандѣевъ, с. Тимашево. Врачъ льной больницы—Иванъ Павловичъ Мальниковъ, с. Тимашево.

Управляющій Тимашевскимъ Удѣльнымъ имѣніемъ—двор. Александръ Александровичъ Гродскій, с. Тимашево.

М. Н. П.

Уѣздный Училищный Совѣтъ.

Предсѣдатель—Уѣздный Предводитель Дворянства. Члены: Инспекторъ народныхъ училищъ, Инспекторъ го- ского училища, Предсѣдатель Уѣздной Земской Управы и Уѣздный Исправникъ.

Инспекторъ народныхъ училищъ—над. сов. Павелъ Семеновичъ Колесниковъ, г. Бугурусланъ.

Женская гимназія въ г. Бугурусланѣ.

Попечительный Совѣтъ.

Предсѣдатель Совѣта—кол. ассес. Александръ Николаевичъ Карамзинъ. Непремѣнные Члены: над. сов. онидъ Ивановичъ Тихонравовъ и Ольга Михайловна Иванова. Члены: ст. сов. Василій Николаевичъ Филиповичъ, сов. Михаилъ Дмитріевичъ Пополутовъ, ст. сов. Николай Николаевичъ Арсеньевъ, Андрей Андреевичъ Мейеръ, олай Дмитріевичъ Брандтъ и Александръ Ивановичъ Чуринъ. Почетная попечительница—Александра Павловна нодурова.

Педагогическій Совѣтъ.

Начальница гимназіи—Ольга Михайловна Иванова. Законоучитель—свящ. Алексѣй Ивановичъ Колокольцевъ. чителя: Николай Михайловичъ Ундринцевъ, Василій Михайловичъ Мальниковъ, Николай Ивановичъ Маторинъ, асилій Николаевичъ Курбановскій, Марія Игнатьевна Барабанщикова, Марія Петрова Верхолетова, Александра ьевна Тезейкина и Зинаида Цезарьевна Хабаровская. Надзирательницы: Софія Николаевна Григорьева и Софія еніевна Шоникъ.

Городское 4-хъ классное училище

въ г. Бугурусланѣ.

Учитель—Инспекторъ—над. сов. Леонидъ Ивановичъ Тихонравовъ. Законоучитель—свящ. Николай Автоно- ичъ Черновъ. Учителя кол. ассес. Спиридонъ Афанасьевичъ Тураевъ, над. сов. Александръ Антоновичъ Дегтя- евъ, кол. рег. Николай Филиповичъ Гавриловъ, Николай Михайловичъ Грошевъ, Тимофей Михайловичъ Локтевъ митрій Владимировичъ Ивановъ. Врачъ—Александръ Александровичъ Блиновъ.

Приходскія училища въ гор. Бугурусланѣ.

1-е мужское.

Законоучитель—свящ. Стефанъ Іоанновичъ Суховъ. Завѣдующій—Иванъ Григорьевичъ Пѣшковъ. Учителя: зьма Александровичъ Шигаевъ и Михаилъ Дмитріевичъ Ледомскій.

2-е мужское.

Законоучитель—свящ. Александръ Николаевичъ Третьяковъ. Завѣдующій—Арсеній Васильевичъ Приваловъ. чителя: Дмитрій Николаевичъ Кирносовъ и Василій Федоровичъ Синевъ.

Женское.

Законоучитель—прот. Дмитрій Васильевичъ Муромцевъ. Завѣдующая—Пелагея Васильевна Пѣшкова. тельницы: Вѣра Игнатьевна Барабанщикова, Ольга Михайловна Добрякова, Марья Васильевна Григорьева и ра Евграфовна Васильева.

Двухклассныя училища.

Въ сл. Кинель—Черкасы.

Почетный блюститель—вакансія. Завѣдующій—Яковъ Ивановичъ Третьяковъ. Законоучитель—свящ. илъ Матвѣевичъ Барановскій.

Въ с. Тимашевѣ.

Почетный блюститель—Степанъ Петровичъ Бузковъ. Завѣдующій—Никита Павловичъ Рыскинъ. Законоучитель—свящ. Василій Сергѣевичъ Покровскій. Учитель—Михаилъ Владимировичъ Воскресенскій. Учительница—Марья Дмитріевна Шишкова..

Въ с. Абдулинѣ.

Почетный блюститель—Николай Николаевичъ Моисеенко. Завѣдующій—Федоръ Ивановичъ Трахоніотовскій Законоучитель—свящ. Константинъ Григорьевичъ Широкинскій. Учитель—Владимиръ Александровичъ Бѣляевъ Учительницы: Надежда Дмитріевна Соколова, Татьяна Дмитріевна Цаплина и Анна Панкова.

Въ с. Пономаревкѣ.

Почетный блюститель—вакансія. Завѣдующій—Павелъ Петровичъ Петровъ. Законоучитель—свящ. Владиміръ Никифоровичъ Благоразумовъ. Учительницы: Зинаида Ивановна Репьева и Пелагея Петровна Посысоева.

В. М.

Управленіе Уѣзднаго Воинскаго Начальника.

Уѣздный Воинскій Начальникъ—полк. Тупчинскій. Дѣлопроизводитель—кап. А. С. Трещовъ.

Уѣздное Земство.

Уѣздная Земская Управа.

Предсѣдатель—отст. поруч. Николай Дмитріевичъ Брандтъ. Члены: кол. сек. Николай Васильевичъ Филипповичъ и корн. зап. Владиміръ Ивановичъ Макаровъ. Дѣлопроизводитель—н. ч. Игнатій Александровичъ Барабанщиковъ. Бухгалтеръ—н. ч. Петръ Дормидонтовичъ Ландышевъ.

Агенты земскаго страхованія.

Иванъ Дмитріевичъ Канабѣевъ, Николай Федоровичъ Крыловъ и Дмитрій Ивановичъ Альмендингеръ. Завѣдующій опытнымъ полемъ - В. Е. Шоникъ. Техникъ -А. А. Липатовъ.

Земскіе врачи.

1-го уч.--Александръ Александровичъ Блиновъ, г. Бугурусланъ, 2-го уч.—Виталій Григорьевичъ Соколовъ, сл. Аманакская, 3-го уч.—вакансія, 4-го уч.—н. ч. Евгеній Антоновичъ Лемпортъ, приг. Сергіевскъ, 5-го уч.—н. ч. Николай Ивановичъ Богородицкій, с. Коровино, 6-го уч.—Ф. О. Розенбергъ, с. Матвѣевка, 7-го уч.—н. ч. Хренниковъ, 8-го уч.—Степанъ Дмитріевичъ Горскій, с. Пилюгино, 9-го уч.—Владиміръ Дмитріевичъ Соколовъ, с. Святодухово, 10-го уч.—н. ч. Дмитрій Ивановичъ Гладышевъ, с. Исаклы, 11-го уч.—Екатерина Васильевна Кузьмина, с. Зубаревка, 12-го уч.—Алексѣй Матвѣевичъ Калашниковъ, с. Старыя Сосны и 13-го у. ч.—Дмитрій Александровичъ Александровскій, с. Старое Кульшарыпово.

Ветеринарные врачи.

22-го уч.--Иванъ Андреевичъ Юрковъ, г. Бугурусланъ, 23-го уч.—Петръ Владиміровичъ Лазаревъ, с. Исаклы, 24-го уч.—Борисъ Константиновичъ Догадкинъ, сл. Кинель—Черкассы, 25-го уч.—Иванъ Васильевичъ Алфѣевъ, сц. Репьевка, 26-го уч.--над. сов. Флегонтъ Ивановичъ Гуляевъ, с. Абдулино и 27-го уч.—Евлампій Николаевичъ Рыловъ, с. Пономаревка.

Земская аптека въ г. Бугурусланѣ.

Завѣдующій—провиз. Викентій Гавриловичъ Багринъ—Каменскій. Помощники провизора: Сергѣй Александровичъ Розовъ, Александръ Степановичъ Мельниковъ и Иванъ Михайловичъ Тылло.

Городское Управленіе.

Городская Управа.

Городской Голова- мѣщ. Василій Васильевичъ Кузминъ. Члены: мѣщ. Александръ Яковлевичъ Цинговатовъ и Яковъ Осиповичъ Фадѣевъ. Секретарь—Федоръ Николаевичъ Гавриловъ. Бухгалтеръ—Павелъ Степановичъ Путоловъ.

Сиротскій Судъ.

Предсѣдатель—Городской Голова. Членъ—поч. гражд. Павелъ Степановичъ Путоловъ. Письмоводитель—Федоръ Николаевичъ Гавриловъ.

Мѣщанскій Староста—Герасимъ Самсоновичъ Фадѣевъ.

В. П. И.

Уѣздное Отдѣленіе Епархіальнаго Училищнаго Совѣта.

Предсѣдатель—прот. Дмитрій Васильевичъ Муромцевъ. Члены: Уѣздный Членъ Окружнаго Суда, по Бугурусланскому уѣзду, прот. Александръ Никифоровичъ Смирновъ, онъ же казначей, свящ. Владимиръ Александровичъ Рыбаковъ, свящ. Николай Автономовичъ Черновъ, свящ. Петръ Павловичъ Тоцкій, онъ же дѣлопроизводитель, пот. двор. Василій Николаевичъ Филипповичъ, с. Куроѣдово, пот. дв. Александръ Николаевичъ Карамзинъ, соб. им. Кор. л. и мѣщ. Владимиръ Степановичъ Тезейкинъ.

Уѣздный Наблюдатель церковно-приходскихъ школъ—свящ. Владимиръ Александровичъ Рыбаковъ, г. Бугурусланъ.

Благочинные церковныхъ приходовъ.

1-го окр.—Дмитрій Васильевичъ Муромцевъ, г. Бугурусланъ, 2-го окр.—свящ. Василій Сергѣевичъ Покровскій, с. Тимашево, 3-го окр.—свящ. Дмитрій Іоанновичъ Ясинскій, Сергіев. минер. воды, 4-го окр.—прот. Іоаннъ Михайловичъ Боголюбовъ, с. Смольково, 5-го окр.—свящ. Николай Симеоновичъ Пономаревъ, с. Кармала-Ивановка, 6-го окр.—свящ. Петръ Спиридоновичъ Орѣшниковъ, с. Баклановка, 7-го окр.—свящ. Константинъ Григорьевичъ Широкинскій, с. Абдулино и 8-го окр.—свящ. Владимиръ Никифоровичъ Благоразумовъ с. Пономаревка.

Духовное училище въ гор. Бугурусланѣ.

Смотритель училища—канд. бог. собор. іеромон. Пименъ. Помощникъ смотрителя—ст. сов. Эрастъ Степановичъ Колтуновъ. Преподаватели: рус. яз.—канд. бог. Александръ Николаевичъ Аэровъ, свящ. Стефанъ Іоанновичъ Суховъ и Владимиръ Николаевичъ Покровскій, ариѳм.—ст. сов. Павелъ Ивановичъ Столповъ, греч. яз.—канд. бог. Константинъ Ивановичъ Пападапуло-Керамевсъ, лат. яз.—канд. бог. Владимиръ Григорьевичъ Кириковъ, чистоп. и черчен.—Николай Ивановичъ Маторинъ и церков. пѣн.—Александръ Николаевичъ Коія-Койсъ. Надзиратели: Евгеній Павловичъ Прозоровъ и Евгеній Ивановичъ Мамонтовъ.

Второклассныя церковно приходскія школы.

Мужская.

Въ с. Исаклахъ.

Завѣдующій—свящ. Петръ Ивановичъ Невскій. Учителя: Константинъ Петровичъ Знаменскій, Иванъ Петровичъ Дивногорскій, Никифоръ Васильевичъ Тринитатскій и Александръ Андреевичъ Минюковъ.

Женская.

Въ с. Смольковѣ.

Завѣдующій—прот. Іоаннъ Михайловичъ Боголюбовъ. Учительницы: Вѣра Ивановна Златогорская, Любовь Петровна Покровская, Вѣра Ниновна Промптова, Алевтина Ивановна Щербакова и Евдокія Матвѣевна Терновская.

Ольгинскій пріютъ дома трудолюбія въ г. Бугурусланѣ,

Предсѣдательница Правленія—Надежда Ираклієвна Смолякъ. Попечительница пріюта—Евгенія Павловна Любенецкая. Секретарь—Александръ Антоновичъ Енгалычевскій. Казначей—Дмитрій Ивановичъ Ожарко.

Аптеки.

Въ г. Бугурусланѣ. Содержатель—аптек. помощ. Михаилъ Михайловичъ Штехеръ. Управляющій—пров. Адольфъ Эрастовичъ Штраубе. Въ с Абдулинѣ. Содержатель и управляющій—аптек. помощ. Гиршъ Элевичъ Гальдбергъ. Въ с. Бинель-Черкасской. Содержатель—провиз. Фейвель Гиршевичъ Мазаверъ. Въ с. Сѣрноводскѣ. Содержатель—Александръ Викентьевичъ Дыдзюль.

Общество благоустройства въ с. Абдулинѣ.

Предсѣдатель Комитета—Иванъ Степановичъ Шишкинъ.

Общество объ Ольгинскомъ женскомъ пріютѣ трудолюбія въ с. Исаклахъ.

Предсѣдательница—Александра Діонисіевна Шелашникова. Казначей—Елизавета Федоровна Дурасова. Секретарь—Иванъ Петровичъ Дивногорскій.

Пожарная дружина въ с. Исаклахъ.

Предсѣдатель Правленія—Александръ Николаевичъ Шелашниковъ. Казначей—Василій Осиповичъ Хвостовъ Секретарь—Федоръ Васильевичъ Евдокимовъ. Члены: В. Я. Сѣдовъ, К. П. Калашниковъ и Д. Я. Столяровъ.

Сельско-хозяйственное общество въ с. Исаклахъ.

Предсѣдатель—Александръ Николаевичъ Шелашниковъ. Члены Совѣта: Ф. В. Александровъ, М. С. Каратаевъ, Д. Х. Анохинъ. Федоръ Васильевичъ Евдокимовъ, Григорій Егоровичъ Смоляковъ, Александръ Андреевичъ Минюховъ, Иванъ Петровичъ Дивногорскій, Ф. П. Сибирскій, Л. Ф. Деригдазовъ и Н. Н. Карповъ. Казначей—Александръ Андреевичъ Милютинъ. Секретарь—Иванъ Петровичъ Дивногорскій.

Торговый Комитетъ Общества въ с. Исаклахъ.

Предсѣдатель—Александръ Николаевичъ Шелашниковъ. Члены: Д. П. Гладышевъ, Иванъ Петровичъ Дивногорскій, Ф. П. Сибирскій и Г. В. Смоляковъ.

Комитетъ по устройству выставокъ.

Предсѣдатель—Александръ Николаевичъ Шелашниковъ. Члены: Федоръ Васильевичъ Евдокимовъ и Д. В. Гладышевъ.

Опытное показательное поле въ с. Исаклахъ.

Завѣдующій—агрономъ Александръ Андреевичъ Минюковъ.

Образцовая школа въ с. Исаклахъ.

Учитель—Николай Лаврентьевичъ Сорокинъ.

Артельная пасѣка въ с. Исаклахъ.

Предсѣдатель—Александръ Николаевичъ Шелашниковъ. Члены: В. Я. Сѣдовъ, А. А. Минюковъ, П. Я. Кудашевъ, Ф. В. Евдокимовъ, Д. П. Широгоровъ, А. Ц. Шелашникова и В. Ф. Шелашникова.

Исаклинское Кредитное Товарищество.

Предсѣдатель—Александръ Николаевичъ Шалашниковъ. Члены: Ф. П. Сибирскій и Ф. В. Евдокимовъ. Счетоводъ—Н. П. Сибиряковъ. Повѣрочный Совѣтъ. Предсѣдатель—Федоръ Трофимовичъ Ершовъ. Члены: В. В. Карповъ, Г. К. Павловъ, Ф. П. Сибирскій и Г. Е. Смоляковъ.

Общество взаимнаго кредита въ г. Бугурусланѣ.

Предсѣдатель—Иванъ Яковлевичъ Терсинскій. Члены: Петръ Николаевичъ Карповъ и Василій Васильевичъ Павловъ.

Агентство Русско-Торгово-Промышленнаго Коммерческаго Банка въ г. Бугурусланѣ.

Управляющій—Иванъ Ксенофонтовъ Галуновъ. Кассиръ—Алексѣй Михайловичъ Селивановскій.

Пригородъ Сергіевскъ.

Упрощенное Городское Общественное Управленіе.

Городской староста—куп. Николай Павловичъ Кондурчинъ. Помощникъ старосты—Иванъ Григорьевичъ Клюшниковъ.

Сиротскій Судъ.

Предсѣдатель—Городской Староста. Члены: куп. Яковъ Павловичъ Романовъ и мѣщ. Ефимъ Захаровичъ Мельниковъ.

Двухклассное городское училище.

Почетный блюститель—вакансія. Завѣдующій—Павелъ Петровичъ Ванчаковъ. Законоучитель—свящ. Дмитрій Ивановичъ Панормовъ. Учительница—Ксенія Федоровна Пожарская.

Земское училище.

Законоучитель—свящ. Дмитрій Ивановичъ Панормовъ. Учительница—Екатерина Ивановна Фадѣева.

Почтово-телеграфное отдѣленіе.

Начальникъ отдѣленія—н. ч. Николай Васильевичъ Бѣлановъ.

Бузулукскій уѣздъ.

М. В. Д.

Уѣздный Предводитель Дворянства—кол. сов. Александръ Ивановичъ *Ковзанъ* и. д., г. Бузулукъ.

Уѣздный Съѣздъ.

Предсѣдатель Съѣзда—Уѣздный Предводитель Дворянства. Члены: Уѣздный Членъ Окружнаго Суда по Бузулукскому уѣзду, Земскіе Начальники, Городской Судья, Уѣздный Исправникъ, Податной Инспекторъ и Предсѣдатель Уѣздной Земской Управы. Секретарь—н. ч. Василій Павловичъ *Мумориевъ*, и. д. Засѣданіе Съѣзда открывается 20 числа каждаго мѣсяца.

Уѣздное по воинской повинности Присутствіе.

Предсѣдатель—Уѣздный Предводитель Дворянства. Члены: Уѣздный Воинскій Начальникъ, Уѣздный Исправникъ и Предсѣдатель Уѣздной Земской Управы. Дѣлопроизводитель—н. ч. Александръ Петровичъ *Волковъ*.

Земскіе Начальники.

1-го уч.—вакансія, 2-го уч.—отст. полк. Сергѣй Николаевичъ *Мухановъ*, сц. Мухановка, 3-го уч.—кол. сек. Владиміръ Александровичъ *Манчтетъ*, с. Знаменка, 4-го уч—тит сов. Александръ Михайловичъ *Лебедевъ*, с. Мойка, 5—го уч.—тит. сов. Викентій Эдуардовичъ *Свѣнцицкій*, с. Алексѣевка, 6-го уч. —кол. ассес. Николай Федоровичъ *Племянниковъ*, с. Покровское, 7-го уч.—над. сов. Павелъ Андреевичъ *Ждановъ*, д. Ягодное, 8-го уч.—тит. сов. Александръ Яковлевичъ *Слободчиковъ*, с-ц. Царскій Даръ, 9-го уч.—кол. сек. Андрей Федоровичъ *Племянниковъ*, с. Карамзиха, 10-го уч.—над. сов. Андрей Яковлевичъ *Слободчиковъ*, с. Сорочинское, 11-го уч.—ст. сов. Андрей Эдуардовичъ *Свѣнцицкій*, соб хут., 12-го уч.—кол. сов. Владиміръ Александровичъ *Зиминскій*, г. Бузулукъ и 13-го уч.—над. сов. Николай Андреевичъ *Ждановъ*, г. Бузулукъ.

Уѣздное Полицейское Управленіе.

Уѣздный Исправникъ—кол. ассес. Евгеній Михайловичъ *Сенкевичъ*. Помощникъ Исправника—кол. ассес. Николай Николаевичъ *Соколовъ*. Секретарь—кол. рег. Константинъ Іосифовичъ *Лореттовъ*.

Становые Пристава.

1-го ст.—н. ч. Сергѣй Петровичъ *Савичевъ* и. д., с. Борское. 2-го ст.—н. ч. Петръ Ефимовичъ *Трипольскій*, с. Алексѣевка, 3-го ст.—кол. ассес. Витольдъ Викентьевичъ *Липницкій*, с. Сорока, 4-го ст.—н. ч. Степанъ Андреевичъ *Пономаревъ*, с. Грачевка, 5-го ст.—подпоруч. Михаилъ Дмитріевичъ *Языковъ*, с. Андреевка и 6-го ст.—губ. сек. Евгеній Порфирьевичъ *Андреевъ*, г. Бузулукъ.

Полицейскіе Надзиратели г. Бузулука: 1-й ч.—н. ч. Михаилъ Георгіевичъ *Морозовъ* и 2-й ч.—губ. сек. Дмитрій Ивановичъ *Никольскій*.

Распорядительный Комитетъ.

Предсѣдатель—Уѣздный Исправникъ. Члены: Уѣздный Воинскій Начальникъ, Предсѣдатель Уѣздной Земской Управы, Городской Голова и Начальникъ почтово-телеграфной конторы.

Отдѣленіе попечительнаго о тюрьмахъ Комитета.

Предсѣдатель—Уѣздный Предводитель Дворянства. Директоры: Уѣздный Исправникъ, Товарищъ Прокурора, Уѣздный Членъ Окружнаго Суда, Городской Судья, Предсѣдатель Уѣздной Земской Управы, Уѣздный врачъ, Городской Голова и куп. Иванъ Дмитріевичъ *Камязинъ*.

Уѣздный врачъ—кол. сов. Александръ Федоровичъ *Константиновъ*.

Городской врачъ—Сергѣй Александровичъ *Кротковъ*.

Городовой врачъ—кол. сов. Сергѣй Станиславовичъ *Загорскій*.

Почтово-телеграфныя конторы.

Въ г. Бузулукѣ. Начальникъ конторы—кол. сов. Николай Георгіевичъ *Побѣдоносцевъ*. Помощникъ Начальника—кол. ассес. Владиміръ Николаевичъ *Флоровъ*. Въ с. Сорокѣ. Начальникъ конторы—над. сов. Алексѣй Васильевичъ *Романовскій*.

Почтовыя отдѣленія.

Въ с. Алексѣевкѣ. Начальникъ отд.—н. ч. Александръ Степановичъ *Зайцевъ*. Въ с. Грачевкѣ. Начальникъ отд.—н. ч. Яковъ Васильевичъ *Родіоновъ*. Въ с. Борскомъ. Начальникъ отд—н. ч. Павелъ Трофимовичъ *Козловъ*. Въ с. Павловкѣ. Начальникъ отд.—тит. сов. Федоръ Петровичъ *Анисимовъ* Въ с. Державинѣ. Начальникъ отд—тит. сов. Василій Алексѣевичъ *Ильинскій*. Въ с. Новосергіевкѣ. Начальникъ отд.—н. ч. Ефимъ Ивановичъ *Бабкинъ*.

М. Ю.

Почетные Мировые Судьи.

Кол. сов. Левъ Петровичъ *Поздюнинъ*, въ им. при с. Ключевкѣ, отст. поруч. Георгій Николаевичъ *Костромитиновъ*, въ им. Заплавин. вол., ст. сов. Александръ Андреевичъ *Ивановъ*, г. Бузулукъ, д. ст. сов. Андрей Николаевичъ *Булгаковъ*, въ им. Булгаков. вол. и двор. Василій Андреевичъ *Племянниковъ*, г. Самара.

Уѣздный Членъ Окружнаго Суда по Бузулукскому уѣзду—ст. сов. Георгій Кузмичъ *Прохоровъ*, г. Бузулукъ.

Городской Судья—кол. сов. Венедиктъ Николаевичъ *Серебренниковъ*, г. Бузулукъ.

Товарищъ Прокурора—вакансія.

Судебные слѣдователи.

1-го уч.—кол. сек. Сергѣй Константиновичъ *Крупенниковъ* и. д., г. Бузулукъ, 2-го уч.—губ. сек. Валеріанъ Федоровичъ *Іорданскій* и. д., г. Бузулукъ и 3-го уч.—тит. сов. Константинъ Николаевичъ *Васильевъ*, с. Борское.

Судебный Приставъ—над. сов. Павелъ Николаевичъ *Гавриловъ* и. д., г. Бузулукъ.

Нотаріусы.

Лич. поч. гражд. Левъ Владиміровичъ *Боголюбовъ* и Александръ Павловичъ *Нечаевъ*.

Дворянская опека.

Предсѣдатель—Уѣздный Предводитель Дворянства. Дворянскій Засѣдатель—двор. Николай Николаевичъ *Христъ*. Письмоводитель—тит. сов. Николай Павловичъ *Никитинъ*.

М. Ф.

Уѣздное Раскладочное по промысловому налогу Присутствіе.

Предсѣдатель—Податной Инспекторъ. Члены—купцы: Иванъ Игнатьевичъ *Матвѣевъ*, Иванъ Ильичъ *Буторовъ*, Степанъ Мироновичъ *Жоголевъ*, Иванъ Михайловичъ *Новиковъ*, Иванъ Тимофеевичъ *Гусаровъ*, Петръ Федоровичъ *Степановъ* и Михаилъ Федоровичъ *Черниковъ*.

Городское по квартирному налогу Присутствіе.

Предсѣдатель—Податной Инспекторъ. Члены купцы: Евграфъ Андреевичъ *Ждановъ*, Иванъ Ивановичъ *Болтуновъ*, Иванъ Тимофеевичъ *Гусаровъ* и Яковъ Петровичъ *Яицкихъ*.

Уѣздный Комитетъ о народной трезвости.

Предсѣдатель—Уѣздный Предводитель Дворянства. Члены: Инспекторъ народныхъ училищъ, Уѣздный Членъ Окружнаго Суда, Товарищъ Прокурора, Уѣздный Исправникъ, Уѣздный Воинскій Начальникъ, Земскіе Начальники, Податной Инспекторъ, Городской врачъ, Почетные Мировые Судьи, Городской Судья, Предсѣдатель Уѣздной Земской Управы, Городской Голова, прот. Николай Дмитріевичъ *Богоявленскій*, Борисъ Владимировичъ *Цимбалинъ* и кол. сек. Евграфъ Андреевичъ *Ждановъ*.

Податные Инспекторы.

1-го уч.—кол. сов. Александръ Даниловичъ *Богомоловъ*, г. Бузулукъ, 2-го уч.—тит. сов. Александръ Ивановичъ *Аргасовъ*, г. Бузулукъ и 3-го уч.—кол. сов. Вильгельмъ-Генрихъ Теофилъ Вильгельмовичъ *Грубе*, с. Сорока.

6-е Окружное Акцизное Управленіе въ г. Бузулукѣ.

Надзиратель—над. сов. Борисъ Владимировичъ *Цимбалинъ*. Помощники Надзирателя: старшіе—над. сов Николай Дмитріевичъ *Каринскій*, кол. ассес. Андрей Николаевичъ *Серебрянниковъ* и кол. ассес. Иванъ Лукичъ *Сколозубовъ*, младшій—кол. ассес. Владиміръ Феликсовичъ *Славецкій*. Дѣлопроизводители: н. ч. Павелъ Николаевичъ *Громовъ* и кол. сек. Генрихъ Іосифовичъ *Домбровскій*. Младшіе контролеры: н. ч. Константинъ Николаевичъ *Арычкинъ*, д. Воронцевка, н. ч. Владимиръ Григорьевичъ *Гуськовъ*, Федоров. № 19 вин. зав., н. ч. Михаилъ Николаевичъ *Пламеневскій*, Маріин. № 6 вин. зав. и кол. рег. Эрнестъ Христофоровичъ *Шиле*, г. Бузулукъ.

Уѣздное Казначейство.

Казначей—кол. сов. Сергѣй Григорьевичъ *Петровъ*. Кассиры: 1-го раз.—кол. ассес. Михаилъ Павловичъ *Уваровъ* и н. ч. Иванъ Григорьевичъ *Исаевъ*. Старшій бухгалтеръ—над. сов. Владимиръ Александровичъ *Балакирщиковъ*. Бухгалтеры: 1-го раз.—кол. рег. Василій Яковлевичъ *Клипиковъ*, кол. рег. Андрей Степановичъ *Благушо* и кол. рег. Александръ Николаевичъ *Бѣловъ*, 2-го раз.—н. ч. Григорій Васильевичъ *Федоровъ*. Счетные чиновники: н. ч. Андрей Максимовичъ *Черкасовъ* и н. ч. Леонидъ Александровичъ *Нагаевъ*.

Г. У. З. и З.

Лѣсничество Колтубанское.

Завѣдующій лѣсничествомъ—старш. зап. лѣс. ст. сов. Конрадъ Николаевичъ *Гурскій*, ст. Колтубанка, Ташкент. ж. д. Помощники его: лѣсн. конд. Федоръ Петровичъ *Ларинъ*, ст. Колтубанка, Ташкент. ж. д., Филиппъ Корниловичъ *Тютюнниковъ*, ст. Колтубанка, Ташкент. ж. д. и Василій Герасимовичъ *Павельевъ*, ст. Колтубанка, Ташкент. ж. д.

Рогожинское.

Лѣсничій—тит. сов. Василій Ефимовичъ *Пономаревъ*, раз. Лѣсъ, Ташкент. ж. д. Помощники его: Петръ Егоровичъ *Лошкиревъ*, раз. Лѣсъ, Ташкент. ж. д., Иванъ Ивановичъ *Куклевъ*, раз. Лѣсъ, Ташкент. ж. д. и Александръ *Тюринъ*, раз. Лѣсъ, Ташкент. ж. д.

Могутовское.

Лѣсничій—над. сов Петръ Александровичъ *Сиверцевъ*, близь ст. Колтубанка, Ташкент. ж. д. Помощники его: лѣсн. конд. Владимиръ Петровичъ *Савельевъ*, близь ст. Колтубанка, Ташкент. ж. д. и Николай Ивановичъ *Абрамовичъ*, близь ст. Колтубанка, Ташкент. ж. д.

Бузулукское.

Завѣдующій лѣсничествомъ—старш. зап. лѣсн. ст. сов. Владимиръ Павловичъ *Васильевъ*, близъ ст. Колтубанка, Ташкент. ж. д. Помощники его: Сергѣй Васильевичъ *Кольшкинъ*, г. Бузулукъ и лѣсн. конд. Платонъ Гавриловичъ *Повѣринов*, Бузулук. боръ.

Боровое опытное.

Лѣсничій—кол. сек. Андрей Петровичъ *Тольскій*, близъ ст. Колтубанка, Ташкент. ж. д. Помощники его: губ. сек. Венцеславъ Геркулановичъ *Россинскій*, близъ ст. Колтубанка, Ташкент. ж. д. кол. сов. Дмитрій Васильевичъ *Широковъ*, близъ ст. Колтубанка, Ташкент. ж. д. и губ. сек. Сергѣй Дмитріевичъ *Охлябининъ*, близъ ст. Колтубанка, Ташкент. ж. д. Лѣсоводъ 1-го раз.—Алексѣй Никаноровичъ *Шиховъ*, близъ ст. Колтубанка, Ташкент. ж. д. Лѣсной контукторъ—*Пржелецкій*.

Пронькино-Тоцкое.

Лѣсничій—над. сов. Михаилъ Егоровичъ *Цапкинъ*, г. Бузулукъ. Помощникъ его—лѣсн. конд. Михаилъ Васильевичъ *Сидоровъ*, г. Бузулукъ.

Надзиратели по завѣдыванію казенными землями.

Старшій—кол. сов. Алексѣй Сергѣевичъ *Протопоповъ*, с. Сорока. Младшій—тит. сов. Петръ Михайловичъ *Карповъ*, г. Бузулукъ.

Бузулукскій казенный лѣсопильный заводъ.

Завѣдующій заводомъ—старш. зап. лѣсн. ст. сов. Конрадъ Николаевичъ *Гурскій*, ст. Колтубанка, Ташкент. ж. д.

Бузулукская низшая лѣсная школа.

(При Бузулукскомъ лѣсничествѣ).

Завѣдующій школой—старш. зап. лѣсн. ст. сов. Владимиръ Павловичъ *Васильевъ*, ст. Колтубанка, Ташкент. ж. д. Преподаватели: тит. сов. Николай Николаевичъ *Сидоренко*, ст. Колтубанка, Ташкент. ж. д. и лѣсоводъ 1-го разр. Павелъ Ефимовичъ *Макшеевъ*, ст. Колтубанка, Ташкент. ж. д. Законоучитель—свящ. Викторъ *Подгорскій*, с. Елшанка.

Александровская низшая сельско-хозяйственная школа.

Попечитель—ст. сов. Андрей Эдуардовичъ *Свѣнцицкій*, с. Любимовка. Управляющій школою—агрон. 1-го раз. Георгій Васильевичъ *Ивановъ*, г. Бузулукъ. Преподаватели: Зак. Божія и общеобразоват. пред.—Рафаилъ Александровичъ *Докукинъ*, с. Вознесенка, спеціальн. пред.—Иванъ Іосифовичъ *Завадскій*, при с. Погромномъ, садовод. и огород.—Петръ Антоновичъ *Осиповъ*, при с. Погромномъ и общеобразоват. пред. и пѣнія—Виталій Павловичъ *Поспѣловъ*, с. Сорока.

М. Д. и У.

Управляющій 15-мъ Бузулукскимъ иміемъ—кол. сек. Сергѣй Александровичъ *Клочковъ*, г. Бузулукъ.

М. Н. П.

Уѣздный Училищный Совѣтъ.

Предсѣдатель—Уѣздный Предводитель Дворянства. Члены: Инспекторъ народныхъ училищъ, Инспекторъ городского 3-хъ классного училища, Предсѣдатель Уѣздной Земской Управы, Васи-

й Андреевичъ *Племянниковъ*, Уѣздный Исправникъ, Нотаріусъ Александръ Павловичъ *Неча-*
и прот. Николай Дмитріевичъ *Богоявленскій.*

Инспекторъ народныхъ училищъ—над. сов. Петръ Петровичъ *Нѣмковъ.*

Женская гимназія.

Попечительница—Александра Ивановна *Иванова.* Начальница— Варвара Васильевна *Бибер-*
ейнъ. Предсѣдатель Педагогическаго Совѣта—над. сов. Петръ Петровичъ *Нѣмковъ.* Законо-
итель—прот. Николай Дмитріевичъ *Богоявленскій.* Учительницы: Анна Дмитріевна *Закрев-*
ля, Ольга Ивановна *Первунина*, Людмила Михайловна *Балычева* и Александра Васильевна
ылышкина. Учителя: Николай Михайловичъ *Кольцовъ*, Василій Ивановичъ *Первунинъ*, Ни-
лай Михайловичъ *Кедровъ* и Александръ Степановичъ *Горшенинъ.* Учителя пѣнія: свящ.
иколай Ивановичъ *Пиксановъ* и Надежда Васильевна *Гордѣева.* Классныя надзирательницы:
Николаевна *Благовѣщенсккя*, Анисья Ивановна *Гусарова*, Зинаида Алексѣевна *Шмиров-*
ля и Любовь Николаевна *Христъ.*

Частное реальное училище.

Директоръ—кол. ассес. Алексѣй Николаевичъ *Ивановъ.* Законоучитель—свящ. Николай Ивано-
ъ *Пиксановъ.* Преподаватели: ариѳ.—Алексѣй Николаевичъ *Ивановъ*, природовѣд., истор.
еограф.—Александръ Алексѣевичъ *Ильинъ*, франц. яз.—Анна Дмитріевна *Закревская*, нѣм.
-Алиха Федоровна *Миллеръ*, пѣнія—свящ. Николай Ивановичъ *Пиксановъ*, гимнаст.—Бро-
лавъ Альбиновичъ *Черноцкій* и преподав. приготов. кл.—Валентинъ Васильевичъ *Коннеховъ.*
чъ—Сергѣй Станиславовичъ *Загорскій.*

Городское 3-хъ классное училище.

Почетный смотритель—вакансія. Инспекторъ училища—вакансія. Законоучитель—свящ.
стантинъ Кононовичъ *Пиксановъ.* Учителя: над. сов. Николай Васильевичъ *Казимировъ*,
дрей Семеновичъ *Семеновъ* и Николай Александровичъ *Смирновъ.*

Приходскія училища.

Мужскія.

1-е.

Законоучитель—свящ. Николай Ивановичъ *Надеждинъ.* Учитель—пот. поч. гражд. Алек-
й Ивановичъ *Шмеровскій.* Учительницы: Надежда Петровна *Агрономова* и Клавдія Петров-
Урманова.

2-е.

Законоучитель—свящ. Константинъ Кононовичъ *Пиксановъ.* Учитель—кол. рег. Іосифъ
епановичъ *Меркуловъ.* Учительницы: Софія Ивановна *Меркулова* и Вѣра Павловна *Шмуратова.*

3-е.

Законоучитель—свящ. Николай Ивановичъ *Надеждинъ.* Учитель—Афанасій Ильичъ *Тата-*
нцевъ. Учительницы: Зоя Алексѣевна *Шмаровская* и Елизавета Александровна *Шенецъ.*

Женскія.

2-хъ классное городское училище.

Попечительница—Александра Ивановна *Иванова.* Законоучитель—свящ. Василій Петро
ъ *Афонскій.* Завѣдующая училищемъ—Марія Николаевна *Воронихина.* Учительницы: Марія
влевна *Скарятинова*, Валентина Николаевна *Козырская* и Александра Николаевна *Федорова.*

Приходское училище.

Законоучитель—свящ. Константинъ Кононовичъ *Пиксановъ*. Учительницы: Вѣра Васильевна *Татаринцева*, Ольга Павловна *Макарычева*, Любовь Ивановна *Кроткова* и Валентина Владимировна *Балакирщикова*.

2-хъ классное желѣзнодорожное мужское училище.

Почетный блюститель—инж. техн. Николай Гавриловичъ *Дмитріевъ*. Законоучитель—свящ. Василій Ильичъ *Невскій*. Завѣдующій училищемъ—Вячеславъ Андреевичъ *Соколовъ*, Учитель—Алексѣй Герасимовичъ *Лукьяновъ*. Учительницы: Марія Дмитріевна *Дебердьева*, Марія Александровна *Мойская*, Анастасія Осиповна *Алясева* и Марія Петровна *Рудакова*.

2-хъ классныя мужскія министерскія училища.

Въ с. Борскомъ.

Попечитель—Петръ Семеновичъ *Мжельскій*. Законоучитель—свящ. Сергѣй *Николаевскій*. Завѣдующій училищемъ—Александръ Ивановичъ *Николаевъ*. Учитель—Александръ Павлович *Гусаровъ*.

Въ с. Грачевкѣ.

Попечитель и Законоучитель—свящ. Петръ Васильевичъ *Пономаревъ*. Учитель—Иван Петровичъ *Лебедевъ*. Учительницы—Серафима Осиповна *Янкевичъ*.

Въ с. Максимовкѣ.

Попечитель—кр. Акимъ Григорьевичъ *Жоголевъ*. Законоучитель—свящ. Виталій Васильевичъ *Віанцевъ*. Завѣдующій училищемъ—Федоръ Ивановичъ *Кольчугинъ*. Учитель—Павел Георгіевичъ *Патрицкій*. Учительница—Марія Алексѣевна *Кузьмина—Нижегородская*.

Въ с. Сорокѣ.

Попечитель—вакансія. Законоучитель—свящ. Андрей Федоровичъ *Алонзовъ*. Завѣдующій училищемъ—Василій Александровичъ *Казайкинскій*. Учитель—Василій Федоровичъ *Панкратов* Учительницы: Евгенія Михайлова *Добрякова* и Людмила Михайловна *Добрякова*.

В. М.

Управленіе Уѣзднаго Воинскаго Начальника.

Уѣздный Воинскій Начальникъ—полк. Иванъ Ивановичъ *Чижовъ*. Дѣлопроизводитель—губ. сек. Федоръ Васильевичъ *Канунниковъ*. Завѣдующій пересыльной частью—подпоруч. Константинъ Львовичъ *Боголюбовъ*.

Уѣздное Земство.

Уѣздная Земская Управа.

Предсѣдатель—ст. сов. Александръ Андреевичъ *Ивановъ*. Члены: кол. сек. Евграфъ Андреевичъ *Ждановъ*, мѣщ. Иванъ Ивановичъ *Болтуновъ* и Николай Михайловичъ *Болдыревъ* Бухгалтеръ—губ. сек. Николай Андреевичъ *Козырскій*. Секретарь—тит. сов. Александръ Яковлевичъ *Скарятиновъ*.

Агенты земскаго страхованія: Григорій Васильевичъ *Казаковъ*, с. Сорока. Ираклій Ивановичъ *Болтуновъ*, г. Бузулукъ и Петръ Ивановичъ *Ковзанъ* с. Борское.

Земскіе врачи.

Витольдъ Казимировичъ *Вяльбутъ*, г. Бузулукъ, Иванъ Алексѣевичъ *Болтуновъ*, г. Бузулукъ, Александра Марковна *Болтунова*, г. Бузулукъ, Владиміръ Александровичъ *Архан*

скій, с. Андреевка, кол. сов. Михаилъ Алексѣевичъ *Топорнинъ*, с. Борское, кол. ассес.
лъ Ивановичъ *Рѣпьевъ*, с. Пустовалово, над. сов. Андрей Ивановичъ *Пожарскій*, с. Кисе-
ъ, Алексѣй Дмитріевичъ *Тимонтаевъ*, с. Державино, Абрамъ Іосифовичъ Нахмановичъ *Гецовъ*,
лексѣевка, Николай Васильевичъ *Дроздовъ*, с. Утевка, Николай Петровичъ *Войханскій*,
юбимовка и Викторъ Сергѣевичъ *Пономаревъ*, с. Орѣховка.

Ветеринары.

Земскіе: Александръ Сергѣевичъ *Петровъ*, г. Бузулукъ, Викентій Ксаверіевичъ *Бац-*
ъ, с. Сорока, Аркадій Васильевичъ *Адоевцевъ*, с. Вознесенка, Александръ Петровичъ *Ма-*
инъ, с. Жданово, Алексѣй Ивановичъ *Софійскій*, с. Павловка, Николай Сергѣевичъ *Са-*
евъ, с. Алексѣевка, Александръ Николаевичъ *Логиновъ*, ст. Н.-Сергіевка и Владиміръ Кон-
тиновичъ *Красновъ*, с. Андреевка.

Правительственные: над. сов. Иванъ Петровичъ *Черноруцкій*, г. Бузулукъ. кол. ассес.
лай Кузьмичъ *Рыбинъ*, ст. Н.-Сергіевка и Евлампій Николаевичъ *Рыловъ*, с. Балейки.

Городское Управленіе.

Городская Управа.

Городской Голова—Фролъ Павловичъ *Улькинъ*. Члены: Константинъ Никитичъ *Крыловъ*
щ. Иванъ Михайловичъ *Новиковъ*, онъ же заступающій мѣсто Городского Головы. Секре-
—мѣщ. Петръ Федоровичъ *Урмановъ*. Бухгалтеръ—Георгій Ивановичъ *Ханинъ*.

Завѣдующій городскимъ водопроводомъ—мѣщ. Николай Аполоновичъ *Подсѣваловъ*.

Сиротскій судъ.

Предсѣдатель—мѣщ. Федоръ Кузьмичъ *Хардинъ*. Члены: мѣщ. Григорій Дмитріевичъ *По-*
и Прокопій Потаповичъ *Гавриловъ*. Письмоводитель—кан. служ. Гавріилъ Ивановичъ *Спи-*
доновъ.

Городской Общественный Банкъ.

Директоръ—куп. Иванъ Тимофеевичъ *Гусаровъ*. Товарищи Директора: мѣщ. Петръ Евдо-
вичъ *Якунинъ* и мѣщ. Прохоръ Афанасьевичъ *Максимовъ*. Бухгалтеръ—Михаилъ Георгіе-
ъ *Полецкій*.

Мѣщанскій Староста—Михаилъ Федоровичъ *Никитинъ*.

В. П. И.

Уѣздное Отдѣленіе Епархіальнаго Училищнаго Совѣта.

Предсѣдатель—прот. Николай Дмитріевичъ *Богоявленскій*. Казначей—свящ. *Третьяковъ*.
опроизводитель—свящ. *Малиновскій*. Члены: свящ. *Афонскій*, Нотаріусъ *Нечаевъ*, Пред-
тель Уѣздной Земской Управы, Инспекторъ народныхъ училищъ, учитель гимназіи *Кедровъ*,
очинные и Земскіе Начальники.

Уѣздный Наблюдатель церковныхъ школъ—свящ. *Тимашевъ*.

Благочинные церковныхъ приходовъ.

1-го окр.—прот. Николай Дмитріевичъ *Богоявленскій*, г. Бузулукъ, 2-го окр.—вакансія,
окр.—свящ. Іоаннъ Алексѣевичъ *Топорнинъ*, с. Зуевка, 4-го окр.—свящ. Михаилъ Ермо-
ичъ *Лебедевъ*, сл. Мочинская, 5-го окр.—свящ. Александръ Стефановичъ *Бѣльскій*, с.
тое, 6-го окр.—свящ. Сергѣй Дмитріевичъ *Николаевскій*, с. Борское, 7-го окр.—свящ.
ъ Васильевичъ *Пономаревъ*, С. Грачевка, 8-го окр.—свящ. Іоаннъ Евгеньевичъ *Ключаревъ*,
едвѣдка, 9-го окр.—свящ. Александръ Александровичъ *Балаковскій*, с. Гавріило—Архан-
ское, 10-го окр.—прот. Павелъ Петровичъ *Поспѣловъ*, с. Сорока, 11-го окр.—свящ. Петръ
сентьевичъ *Соколовъ*, с. Богдановка и 12-го окр.—Илья Георгіевичъ *Голубевъ*, с. Покровка.

Второклассная мужская церковно-приходская школа въ с. Сорокѣ.

Завѣдующій—свящ. Андрей Федоровичъ *Докинъ.* Учителя: Константинъ Михаиловичъ *Шевяковъ,* Николай Андреевичъ *Третьяковъ* и Владиміръ Ивановичъ *Германовъ.*

2-хъ классное женское церковно-приходское училище въ с. Борскомъ.

Завѣдующій—свящ. Сергѣй Дмитріевичъ *Николаевскій.* Попечитель—Василій Матвѣевичъ *Догадинъ.* Учительницы: Антонина Петровна *Расцвѣтова,* Елизавета Александровна *Архангельская,* Александра Викторовна *Кубарева* и Лилія Андреевна *Сергіевская.*

Аптеки.

Въ г. Бузулукѣ, содержатели аптеки: *Санникова* и *Петровъ.* Управляющій—провиз. *Петровъ.* Въ с. Сорокѣ, содержатель и управляющій—провиз. Адольфъ Ивановичъ *Коль.* Въ с. Тоцкомъ, содержатель и управляющій—аптек. помощн. Моисѣй Рафаиловичъ *Альпертенъ.* Въ с. Борскомъ, содержатели наслѣдн. *Концевичъ.* Управляющій—аптек. помощн Маріанна Ефимовна *Концевичъ.* Въ с. Павловкѣ, содержатель и управляющій—провиз. Иванъ Осиповичъ *Аккеръ.* Въ с. Грачевкѣ, содержательница—Клавдія Васильевна *Пономарева.*

Аптекарскій магазинъ въ г. Бузулукѣ. Завѣдующій Витольдъ Адамовичъ *Родзевичъ.* Содержатели: Николай Михайловичъ *Головинъ* и Марія Ефимовна *Санникова.*

Домъ трудолюбія и совѣтъ общества попеченія о бѣдныхъ.

Предсѣдатель—Иванъ Федоровичъ *Красиковъ.* Члены: прот. Николай Дмитріевичъ *Богоявленскій,* ст. сов. Александръ Андреевичъ *Ивановъ,* над. сов. Василій Ивановичъ *Сокольскій,* купцы: Иванъ Тимофеевичъ *Гусаровъ,* Василій Яковлевичъ *Меркуловъ,* Федоръ Евграфовичъ *Евграфовъ,* Степанъ Герасимовичъ *Васильевъ,* Яковъ Петровичъ *Яицкихъ,* Иванъ Игнатьевичъ *Матвѣевъ* и Петръ Федоровичъ *Степановъ.* Казначей—Константинъ Никитичъ *Крыловъ.* Секретарь—тит. сов. Александръ Яковлевичъ *Скарятиновъ.*

Правленіе Бузулукской кассы взаимнаго вспоможенія на случай смерти.

Предсѣдатель—куп. Иванъ Тимофеевичъ *Гусаровъ.* Члены: куп. Константинъ Никитичъ *Крыловъ,* над. сов. Василій Ивановичъ *Сокольскій* и мѣщ. Александръ Андреевичъ *Ивановъ.* Письмоводитель—мѣщ. Николай Александровичъ *Батистовъ.*-

Агенты страховыхъ обществъ въ г. Бузулукѣ.

С.-Петербургскаго—Фролъ Павловичъ *Улькинъ,* Сѣвернаго—Иванъ Тимофеевичъ *Гусаровъ,* Якорь—над. сов. Василій Ивановичъ *Сокольскій,* Надежда—Александръ Ивановичъ *Ковзанъ,* Саламандра—Прохоръ Афанасьевичъ *Максимовъ,* Волга—Александръ Васильевичъ *Цинговатовъ,* Русскаго—Иванъ Ивановичъ *Смирновъ,* Московскаго—Иванъ Михайловичъ *Филатовъ* и 2-го Россійскаго—Фролъ Николаевичъ *Дмитріевъ.*

Сельско-хозяйственныя общества.

Павловское въ с. Павловкѣ, почт. адресъ—Павловка, желѣзно-дорож.—Богатое, Ташкент. ж. д. Предсѣдатель Совѣта—Сергѣй Николаевичъ *Мухановъ.* Казначей—З. Н. *Смоляниновъ.* Секретарь—С. Н. *Новокрещеновъ.* Имѣетъ складъ земледѣльческихъ орудій и огородныхъ сѣмянъ.

Курманаевское въ с. Курманаевкѣ, почт. адресъ—г. Бузулукъ, желѣзно-дорож.—Бузулукъ, Ташкент. ж. д. Предсѣдатель Совѣта—Владиміръ Александровичъ *Зимнинскій.* Казначей—свящ. *Колокольчиковъ.* Секретарь—свящ. *Ивановъ.*

Погроминское въ с. Логачевкѣ, желѣзно-дорож. адресъ—Погромное, Ташкент. ж. д. Предсѣдатель Совѣта—Андрей Эдуардовичъ *Свѣнцицкій.* Казначей—А. Е. *Лукъяновъ,* Секретарь—И. А. *Сенѣдюковъ.*

Барабановское въ с. Барабановкѣ, почт. адресъ—Борское, желѣзно-дорож.—Ново-Сергіевка,
шкент. ж. д. Предсѣдатель Совѣта—Иванъ Федоровичъ *Комаровъ*. Казначей—П. П. *Плуж-*
Секретарь—В. Г. *Созинъ*.

Неплюевское въ с. Неплюевкѣ, почт. адресъ—Борское, желѣзно-дорож.—Борская, Таш-
ж. д. Предсѣдатель Совѣта—Даніилъ Петровичъ *Булановъ*. Казначей—Е. Р. *Авдѣевъ*.
ретарь—А. И. *Аргасовъ*. Имѣетъ складъ земледѣльческихъ орудій и машинъ.

Алексѣевское въ с. Алексѣевкѣ, почт. адресъ—Алексѣевское, желѣзно-дорож.—Марычевка,
шкент. ж. д. Предсѣдатель Совѣта—Петръ Леонтьевичъ *Кузьминъ*. Казначей—Д. М. *Ми-*
йловъ. Секретарь—П. П. *Маильниковъ*.

Алексѣевско—Заплавинское въ с. Алексѣевкѣ, желѣзно-дорож. адресъ—Борское, Ташкент.
д. Предсѣдатель Совѣта—Василій Яковлевичъ *Минаевъ*, онъ же казначей и секретарь.

Зуевское въ с. Зуевкѣ, той же вол. Предсѣдатель Совѣта и секретарь—Александръ Ми-
йловичъ *Смирновъ*. Казначей—Яковъ Дмитріевичъ *Нечаевъ*.

Николаевскій уѣздъ.

М. В. Д.

Уѣздный Предводитель Дворянства—Григорій Алексѣевичъ *Акимовъ*, г. Николаевскъ.

Уѣздный Съѣздъ.

Предсѣдатель Съѣзда—Уѣздный Предводитель Дворянства. Члены: Уѣздный Членъ Самар-
аго Окружнаго Суда по Николаевскому уѣзду, Земскіе Начальники, Городскіе Судьи, Уѣздный
справникъ, Податные Инспекторы и Предсѣдатель Уѣздной Земской Управы. Секретарь—н. ч.
ргѣй Веніаминовичъ *Островидовъ*, и. д.

Уѣздное по воинской повинности Присутствіе.

Предсѣдатель—Уѣздный Предводитель Дворянства. Члены: Уѣздный Воинскій Начальникъ,
ѣздный Исправникъ и Членъ Уѣздной Земской Управы. Дѣлопроизводитель—кол. сек. Альбинъ
тусовичъ *Здановскій*.

Земскіе Начальники.

1-го уч—поруч. зап. Петръ Сергѣевичъ *Росляковъ*, с. Екатериненштадтъ, 2-го уч.—
кап. Сергѣй Александровичъ *Задерако*, х. Веденина, при с. Криволучьѣ, 3-го уч.—кол.
Евгеній Викторовичъ *Бонковскій*, с. Балаково, 4-го уч.—двор. Александръ Александровичъ
атернъ, с. Березовая Лука, 5-го уч.—вакансія, 6-го уч—кол. рег. Георгъ Густавовичъ
онкевичъ, с. Андросовка, 7-го уч.—кол. сек. Константинъ Яковлевичъ *Эсмонтъ*, с. Шест-
вка, 8-го уч.—пот. двор. Евгеній Александровичъ *Нежгдановъ*, д. Дергачи, 9-го уч.—кол.
Иванъ Михайловичъ *Збормирскій*, с. Большая Глушица, 10-го уч—губ. сек. Евгеній
вловичъ *Романскій*, с. Перелюбъ, 11-го уч.—ст. сов. Василій Федоровичъ *Богдановичъ*,
Коволжанка и 12-го уч.—вакансія.

Уѣздное Полицейское Управленіе.

Уѣздный Исправникъ—кол. ассес. Сергѣй Васильевичъ *Архангельскій*. Помощникъ
справника—кол. сек. Николай Ивановичъ *Трофимовъ*. Секретарь—кол. рег. Владиміръ
меновичъ *Гридневъ*.

Становые Пристава.

1-го ст.—н. ч. Алексѣй Ивановичъ *Спиридоновъ*, с. Криволучье, 2-го ст.—тит. сов.
ргѣй Алексѣевичъ *Яворскій*, д. Чечеринка, Липов. вол., 3-го ст.—губ. сек. Николай Рома-
вичъ *Солодовъ*, г. Николаевскъ, 4-го ст.—губ. сек. Родіонъ Ивановичъ *Устиновъ*, с. Хво-

ростянка, 5-го ст.—кол. рег. Гавріилъ Васильевичъ *Соловьевъ*, с. Пестравка, 6-го ст.—кол. ассес. Никандръ Никандровичъ *Глазовъ*, с. Каменный Бродъ, 7-го ст.—н. ч. Иванъ Ивановичъ *Поляновъ*, с. Большая-Глушица и 8-го ст.—кол. рег. Емельянъ Максимовичъ *Мартиновъ*, с. Перелюбъ. Полицейскій Приставъ с. Балакова—над. сов. Иванъ Львовичъ *Умновъ*. Полицейскіе Надзиратели: 1-й ч. г. Николаевска—н. ч. Андрей Ивановичъ *Петрухинъ*, 2-й ч.—н. ч. Никифоръ Ивановичъ *Сидоровъ*, с. Екатериненштадта—н. ч. Иванъ Ивановичъ *Макаровъ* и с. Балакова—кол. сек. Иванъ Васильевичъ *Лифантьевъ*.

Распорядительный Комитетъ.

Предсѣдатель—Уѣздный Исправникъ. Члены: Воинскій Начальникъ, Городской Голова, Начальникъ почтово-телеграфной конторы и Членъ Уѣздной Земской Управы.

Отдѣленіе попечительнаго о тюрьмахъ Комитета.

Предсѣдатель—Уѣздный Предводитель Дворянства. Директоры: Преосвященный *Тихонъ* Епископъ Николаевскій, Уѣздный Исправникъ, Товарищъ Прокурора, Уѣздный Членъ Окружнаго Суда, Городской Судья, Городской Голова, Уѣздный врачъ, Членъ Уѣздной Земской Управы, провизоръ Николай Андреевичъ *Трегубовъ* и купцы: Митрофанъ Алексѣевичъ *Ивановъ* и Федоръ Григорьевичъ *Генингъ*.

Городовой врачъ—кол. сов. Константинъ Ивановичъ *Тихомировъ*.

Правительственный ветеринаръ—кол. сов. Алексѣй Васильевичъ *Васильевъ*.

Почтово-телеграфная контора.

Въ г. Николаевскѣ. Начальникъ конторы—тит. сов. Василій Ивановичъ *Соловьевъ*. Помощникъ его—над. сов. Капитонъ Александровичъ *Кубаревъ*. Въ с. Балаковѣ. Начальникъ конторы—кол. сек. Александръ Геннадіевичъ *Чернышевъ*. Помощникъ его—тит. сов. Николай Павловичъ *Магницкій*. Въ с. Екатериненштадтѣ. Начальникъ конторы—над. сов. Андрей Максимовичъ *Лamановъ*.

Почтово-телеграфныя и почтовыя отдѣленія.

Въ с. Марьевкѣ п. т. о. Начальникъ отд.—н. ч. Петръ Христіановичъ *Падсгъ*, и. д. Въ с. Пестравкѣ п. т. о. Начальникъ отд.—кол. сек. Евгеній Константиновичъ *Бергъ* Въ с. Большой-Глушицѣ п. т. о. Начальникъ отд.—кол. рег. Семенъ Васильевичъ *Авдѣевъ*. Въ с. Каменномъ Бродѣ п. о. Начальникъ отд.—тит. сов. Федоръ Федоровичъ *Шальновъ*. Въ с. Клинцовкѣ п. о. Начальникъ отд.—н. ч. Селиверстъ Семеновичъ *Родіоновъ*. Въ с. Криволучьѣ п. о. Начальникъ отд.—н. ч. Леонидъ Кузьмичъ *Бочковъ*. Въ с. Перелюбѣ п. о. Начальникъ отд.—н. ч. Семенъ Викторовичъ *Алексѣевъ*. Въ с. Панинскомъ п. о. Начальникъ отд.—н. ч. Петръ Тихоновичъ *Журавлевъ*. Въ с. Хворостянкѣ п. о. Начальникъ отд.—тит. сов. Петръ Дмитріевичъ *Маразуевъ*. Въ с. Солянкѣ п. о. Начальникъ отд.—тит. сов. Александръ Никоноровичъ *Филатовъ*.

М. Ю.

Уѣздный Членъ Самарскаго Окружнаго Суда по Николаевскому уѣзду—над. сов. Владиміръ Дмитріевичъ *Усенинъ*.

Городскіе судьи.

Кол. сек. Владиміръ Михайловичъ *Пестовъ*, г. Николаевскъ и ст. сов. Василій Павловичъ *Фомичевъ*, с. Балаково.

Товарищъ Прокурора—кол. ассес. Николай Аристарховичъ *Волковъ*.

Судебные слѣдователи.

1-го уч.—над. сов. *Шумихинъ*, и. д., г. Николаевскъ, 2-го уч.—ст. сов. Эдуардъ Фо-ичъ *Бѣлецкій*, с. Балаково, 3-го уч.—кол. сек. Адріанъ Антоновичъ *Красновъ*, и. д., с. ольшая Глушица и 4-го уч.—тит. сов. Василій Арсеньевичъ *Родіоновъ*, и. д., г. Николаевскъ.

Судебный Приставъ Окружнаго Суда—н. ч. Константинъ Петровичъ *Кругловъ*, и. д., г. колаевскъ.

Нотаріусы.

Въ г. Николаевскѣ: Александръ Алексѣевичъ *Ивановъ* и губ. сек. Владиміръ Василье-ичъ *Добронравовъ*. Въ с. Балаковѣ—кол. рег. Иванъ Егоровичъ *Блиновъ*. Въ с. Екатериненштадтѣ—кол. сек. Алексѣй Николаевичъ *Куракинскій*.

Частные повѣренные.

Въ г. Николаевскѣ—мѣщ. Николай Ивановичъ *Рѣпнинъ*. Въ с. Екатериненштадтѣ—пос. об. Иванъ Андреевичъ *Шмидтъ*. Въ с. Балаковѣ—Федоръ Афанасьевичъ *Соколовъ*.

Николаевско-Новоузенская Дворянская Опека.

Предсѣдатель—Уѣздный Предводитель Дворянства. Дворянскіе засѣдатели: н. ч. Николай лександровичъ *Ансіевъ* и губ. сек. Сергѣй Михайловичъ *Росляковъ*. Письмоводитель—Иванъ илипповичъ *Островидовъ*.

М. Ф.

Уѣздное раскладочное по промысловому налогу Присутствіе.

Предсѣдатель—Податной Инспекторъ 1-го уч. Члены: Иванъ Максимовичъ *Блиновъ*, митрій Николаевичъ *Ястребовъ*, Тимофей Николаевичъ *Клоковъ*, Дмитрій Семеновичъ *Фоминъ*, ма Федоровичъ *Бормотинъ*, Филаретъ Ивановичъ *Корнѣевъ* и отъ Акцизнаго вѣдомства ружный Акцизный Надзиратель 2-го округа.

Городское по квартирному налогу Присутствіе.

Предсѣдатель—Податной Инспекторъ 1-го уч. Члены: Николай Михайловичъ *Бѣлянуш*-инъ, Фома Федоровичъ *Бормотинъ*, Егоръ Ефимовичъ *Безруковъ*, Филаретъ Ивановичъ *Корнѣ*-ъ и Александръ Герасимовичъ *Болмосовъ*.

Уѣздный Комитетъ о народной трезвости.

Предсѣдатель—Уѣздный Предводитель Дворянства. Члены: Инспекторъ народныхъ училищъ здный Членъ Самарскаго Окружнаго Суда, Товарищъ Прокурора, Уѣздный Исправникъ, Уѣзд-й Воинскій Начальникъ, Помощникъ Начальника Губернскаго Жандармскаго Управленія, Земе Начальники, Податные Инспекторы, Городовой врачъ, Почетные Мировые Судьи, Городской дья, Предсѣдатель Уѣздной Земской Управы, Городской Голова, отъ духовнаго вѣдомства—рот. Ф. Ф. *Лебедевъ*, Инспекторъ городского училища, Наблюдатель церковно-приходскихъ олъ, Надзиратель 2-го Акцизнаго округа, Начальница женской гимназіи и Смотритель духово училища. Дѣлопроизводитель—Петръ Семеновичъ *Звѣревъ*.

Податные Инспекторы.

1-го уч. —кол. ассес. Николай Алексѣевичъ *Никольскій*, г. Николаевскъ, 2-го уч.—ст., е. Альфредъ Ивановичъ *Пипирсъ*, с. Балаково и 3-го уч.—тит. сов. кн. Валерій Михайлоъ *Шаховскій*, г. Николаевскъ Помощникъ Податного Инспектора 2-го уч.—тит. сов. Николай Митановичъ *Орловъ*, с. Балаково.

Окружное Акцизное Управленіе

2-го округа въ Николаевскѣ.

Надзиратель—кол. сов. Никандръ Александровичъ *Муравьевъ*. Старшій помощникъ Надзирателя—над. сов. Григорій Григорьевичъ *Лукинъ*. Младшіе помощники Надзирателя: кол. сек. Николай Ивановичъ *Лавровъ*, с. Балаково, тит. сов. Николай Донатовичъ *Маевскій*, г. Николаевскъ и кол. ассес. Цезарь Александровичъ *Таневскій*, г. Николаевскъ. Дѣлопроизводители: тит. сов. Николай Семеновичъ *Гладковъ*, г. Николаевскъ и кол. сек. Владиміръ Александровичъ *Фроловъ*, г. Николаевскъ. Старшій контролеръ—тит. сов. Константинъ Эрнестовичъ *Фрейбергъ*, г. Николаевскъ. Младшій контролеръ—н. ч. Михаилъ Михайловичъ *Пятовъ*, г. Николаевскъ.

Николаевскій казенный № 7 винный складъ.

Завѣдующій складомъ—Николай Егоровичъ *Дырченко*. Помощникъ его—Сигизмундъ Адамовичъ *Родзевичъ*.

Уѣздное Казначейство.

Казначей—над. сов. Василій Васильевичъ *Утѣхинъ*. Кассиръ—кол. ассес. Евгеній Николаевичъ *Студенскій*. Старшій бухгалтеръ—тит. сов. Александръ Васильевичъ *Малининъ*. Бухгалтеры: 1-го раз.—кол. рег. Алексѣй Ивановичъ *Бокачевъ* и 2-го раз.—н. ч. Николай Васильевичъ *Брядинъ* и н. ч. Федоръ Васильевичъ *Молодкинъ*. Счетный чиновникъ—кол. сек. Петръ Александровичъ *Семеновъ*.

Г. У. З и З.

Надзиратели по завѣдыванію казенными землями.

5-го района—кол. сов. Борисъ Александровичъ *Де-Макс*, г. Николаевскъ и 6-го района—кол. сек. Георгій Августовичъ *Калусъ*, г. Николаевскъ.

М. Д. и У.

Управляющіе удѣльными имѣніями Саратовскаго Удѣльнаго Округа.

4-мъ Николаевскимъ—кол. ассес. Сергѣй Николаевичъ *Родзевичъ*, г. Николаевскъ, 3-мъ Балаковскимъ—ст. сов. Владиміръ Сергѣевичъ *Максимовъ*, с. Балаково и 15 мъ Андросовскимъ—над сов. Владиміръ Николаевичъ *Лисецкій*, г. Самара. Лѣсоводъ—кол. ассес. Андрей Александровичъ *Хвостовъ*, х. Грачевскій. Подлѣсничій—Роберъ Юрьевичъ *Буцышко*, г. Николаевскъ.

М. Н. П.

Уѣздный училищный Совѣтъ.

Предсѣдатель—Уѣздный Предводитель Дворянства. Члены: Инспекторъ народныхъ училищъ, Уѣздный Исправникъ, Инспекторъ городского училища, прот. Ф. Ф. *Лебедевъ*, два члена отъ Земства, пров. Николай Андреевичъ *Трегубовъ* и Земскіе Начальники.

Инспекторъ народныхъ училищъ—Владиміръ Селиверстовичъ *Добровольскій*.

Женская гимназія.

Начальница гимназіи—Вѣра Робертовна *Мазингъ*. Законоучитель—прот. Алексѣй Степановичъ *Горизонтовъ*. Учителя: кол. ассес. Петръ Петровичъ *Кошкаревъ*, Александръ Матвѣчъ *Федоровъ* и Викторъ Николаевичъ *Заупнинъ*. Учительницы: Луиза Титусовна *Здановская*, ьга Клементьевна *Новаковская*, Надежда Илларіоновна *Булычева*, Ольга Алексѣевна *Орнат-* ая и Любовь Васильевна *Гордѣева*. Классныя надзирательницы: Надежда Алексѣевна *Гори-* *нтова* и Нина Васильевна *Богдановичъ*. Врачъ при училищѣ—Алексѣй Митрофановичъ *Фа-* *рскій*.

Городское 3-хъ классное училище.

Почетный смотритель—пров. кол. сек. Николай Андреевичъ *Трегубовъ*. Инспекторъ-учи- ель—Михаилъ Федоровичъ *Шаталовъ*. Законоучитель—свящ. Василій Ивановичъ *Парадоксовъ*. итель—Иванъ Матвѣевичъ *Петелинъ*. Врачъ при училищѣ—Генрихъ Маровичъ *Зелихъ*.

Приходскія училища.

Мужскія.

1-е.

Попечитель—куп. Владиміръ Петровичъ *Волковойновъ*. Законоучитель—свящ. Николай ерапіоновичъ *Аксеновъ*. Завѣдующій училищемъ—Сергѣй Федоровичъ *Соловьевъ*. Учителя: ихаилъ Ильичъ *Козловъ* и Варвара Николаевна *Каптырева*.

2-е.

Попечитель—пров. кол. сек. Николай Андреевичъ *Трегубовъ*. Законоучитель—свящ. Николай ерапіоновичъ *Аксеновъ*. Завѣдующій училищемъ—Степанъ Спиридоновичъ *Кузнецовъ*. Учителя: ригорій Петровичъ *Барановъ* и Петръ Ивановичъ *Далматовъ*.

Женскія.

1-е.

Попечительница—куп. жена Наталья Ивановна *Волковойнова*. Законоучитель—свящ. едоръ Александровичъ *Хвалынскій*. Завѣдующая училищемъ—Ольга Васильевна *Орлова*. чительница—Раиса Ивановна *Булычева*.

2-е.

Попечитель—вакансія. Законоучитель—свящ. Федоръ Александровичъ *Хвалынскій*. Учи- ельницы: Анна Васильевна *Орлова* и Серафима Васильевна *Федорова*.

3-е смѣшанное.

Попечитель—вакансія. Законоучитель—свящ. Николай Серапіоновичъ *Аксеновъ*. Завѣдую- ій училищемъ Сергѣй Ивановичъ *Добровольскій*. Учительница—Зинаида Николаевна *Лемехова*.

Частное мужское учебное заведеніе 1-го разряда съ курсомъ правительственной 6-ти классной прогимназіи въ г. Николаевскѣ.

Завѣдующій—кол. ассес. Николай Николаевичъ *Иноземцевъ*. Законоучитель—свящ. Алек- ѣй Степановичъ *Горизонтовъ*. Преподаватели: Арсеній Васильевичъ *Красоткинъ*, Евгенія урьевна *Булдырская* и Софья Михайловна *Врацкая*.

Частная подготовительная школа въ г. Николаевскѣ.

Преподавательница—Марія Ивановна *Круглова*.

Частная женскія гимназія въ с. Екатериненштадтѣ.

Начальница гимназіи—Клавдія Александровна *Табалова*. Законоучители: прав. исповѣд.— ящ. Василій Ивановичъ *Маринъ* и лютер.—пасторъ Павелъ Фридриховичъ *Кульбергъ*. Учительницы: Евгенія Ивановна *Полубояринова*, Клавдія Ивановна *Саблина*, Нина Андреевна *Рауженбахъ*, Елизавета Яковлевна *Либихъ* и Матильда Карловна *Вейсъ*. Учителя: Кондратій Кондратьевичъ *Юнгманъ*, Иванъ Яковлевичъ *Полубояриновъ*, Петръ Алексѣевичъ *Агриковъ* и Фридрихъ Андреевичъ *Баулъ*.

Частная прогимназія въ с. Балаковѣ.

Завѣдующій—ст. сов. Венедиктъ Афанасьевичъ *Пушковъ*. Учителя: Карлъ Фридриховичъ *Меллеръ* и Александръ Венедиктовичъ *Пушковъ*. Учительницы: Анна Васильевна *Гусева* и Антонина Александровна *Виноградова*.

Двухклассныя министерскія училища.

Въ с. Балаковѣ.

Попечитель—Иванъ Васильевичъ *Кобзарь*. Законоучитель—свящ. Дмитрій Андреевичъ *Орловъ*. Завѣдующій—Василій Семеновичъ *Мохряковъ*. Учителя: Петръ Ивановичъ *Аверьяновъ* и Марія Петровна *Карницова*.

Въ с. Березовомъ-Ярѣ.

Попечитель—Викторъ Степановичъ *Башаринъ*. Законоучитель—свящ. Дмитрій Константиновичъ *Густиновъ*. Завѣдующій—Павелъ Захаровъ *Ипполитовъ*. Учитель—Андрей Петровичъ *Ульянинъ*.

Въ с. Большой-Глушицѣ.

Попечитель—Андрей Кирилловичъ *Азаровъ*. Законоучитель—свящ. Степанъ Федоровичъ *Богородицкій*. Завѣдующій—Яковъ Львовичъ *Петрушинъ*. Учитель—Семенъ Ивановичъ *Давидовъ*. Учительница—Анна Васильевна *Петрушина*.

Въ с. Брыково.

Попечитель—Матвѣй Васильевичъ *Пустошкинъ*. Законоучитель—свящ. Александръ *Архангельскій*. Завѣдующій—Александръ Никаноровичъ *Локотковъ*. Учитель—Иванъ Яковлевичъ *Родіоновъ*.

Въ с. Марьевкѣ.

Законоучитель—свящ. Гавріилъ Тихановичъ *Войтовъ*. Завѣдующій—Петръ Дмитріевичъ *Молчановъ*. Учитель—Петръ Ивановичъ *Афанасьевъ*.

Въ с. Орловскомъ.

Попечитель—Густавъ Андреевичъ *Эрфуртъ*. Законоучитель—Андрей Андреевичъ *Ротэрмель*. Завѣдующій—Соломонъ Соломоновичъ *Куфельдъ*. Учительница—Лидія Федоровна *Куфельдъ*. Учитель—Андрей Андреевичъ *Ротэрмель*.

Въ с. Семеновкѣ.

Законоучитель—свящ. Александръ Ивановичъ *Ахматовъ*. Завѣдующій—Илья Степановичъ *Мохряковъ*. Учитель—Василій Дмитріевичъ *Наумовъ*.

Въ с. Хворостянкѣ.

Законоучитель—свящ. Федоръ Степановичъ *Кильдюшевскій*. Завѣдующій—Александръ Ивановичъ *Федосьевъ*. Учитель—Филиппъ Александровичъ *Крыловъ*. Учительница—Зоя Васильевна *Панова*.

Центральное училище въ с. Екатериненштадтѣ.

Начальникъ училища—кол. ассес. Михаилъ Ивановичъ *Федуловъ*. Законоучители: правосл. исповѣд.—свящ. Василій Ивановичъ *Маринъ* и лютер.—пасторъ Павелъ Фридриховичъ *Кульбергъ*. Учителя: Эммануилъ Яковлевичъ *Штоль*, Петръ Павловичъ *Мочалкинъ* и Давидъ Карловичъ *Шульдъ*.

В. М.

Управленіе Уѣзднаго Воинскаго Начальника.

Уѣздный Воинскій Начальникъ—полк. кн. Константинъ Николаевичъ *Химшіевъ*. Дѣлопроизводитель—губ. сек. Владиміръ Степановичъ *Алексѣевъ*.

Уѣздное Земство.

Уѣздная Земская Управа.

Предсѣдатель—Ф. Г. *Генингъ*, и. д. Члены: Карлъ Андреевичъ *Лоренцъ* и Николай Титовичъ *Соколовъ*. И. д. Секретаря—н. ч. Валентинъ Ивановичъ *Булычевъ*. Бухгалтеръ—губ. сек. Иванъ Ивановичъ *Житниковъ*.

Агентъ земскаго страхованія—кол. рег. Семенъ Ефремовичъ *Носковъ*. Землемѣръ—Петръ Васильевичъ *Топоровъ*.

Земскіе врачи.

Алексѣй Митрофановичъ *Фаворскій*, г. Николаевскъ, Мендель Липовичъ *Рутенбергъ*, г. Николаевскъ, над. сов. Александръ Васильевичъ *Крайневъ*, с. Большая-Глушица, над. сов. Михаилъ Васильевичъ *Кудрявцевъ*, с. Екатериненштадтъ, над. сов. Владиміръ Лаврентьевичъ *Цыбульскій*, с. Рахмановка, кол. сов. Всеволодъ Дмитріевичъ *Пономаревъ*, с. Балаково, Евгеній Ивановичъ *Зембинскій*, с. Пестравка, Сигизмундъ Ивановичъ *Конечный*, с. Канаевка, Марія Андріановна *Сокольская*, с. Муравьевка, Самуилъ Львовичъ *Маграммъ*, с. Хворостянка, Александръ Петровичъ *Смирновъ*, с. Перелюбъ и Александръ Михайловичъ *Гиммель*, с. Августовка.

Ветеринары.

Александръ Ивановичъ *Вогау*, с. Баронскъ, тит. сов. Андрей Васильевичъ *Дмитріевъ*, с. Болдыбанъ, Сергѣй Михайловичъ *Хижняковъ*, с. Большая Глушица, Василій Михайловичъ *Суворовъ*, с. Августовка, Алексѣй Владимировичъ *Балбашевъ*, с. Рахмановка и Александръ Васильевичъ *Прокофьевъ* г. Николаевскъ.

Земская аптека въ г. Николаевскѣ.

Управляющій—Василій Васильевичъ *Добронравовъ*.

Городское Управленіе.

Городская Управа.

Городской Голова—Иванъ Васильевичъ *Филимоновъ*. Члены: Василій Архиповичъ *Востриковъ* и Степанъ Ивановичъ *Рѣшетниковъ*. Секретарь—над. сов. Александръ Васильевичъ *Ясинскій*. Бухгалтеръ—Василій Ивановичъ *Шведовъ*.

Сиротскій Судъ.

Предсѣдатель—Городской Голова. Члены: Федоръ Григорьевичъ *Ефименковъ* и Сергѣй Ивановичъ *Трофимовъ*.

Городской общественный банкъ.

Директоръ—Иванъ Максимовичъ *Блиновъ*. Товарищи Директора: Лука Семеновичъ *Михайловъ* и Ефремъ Арсентьевичъ *Таловъ*. Бухгалтеръ—Николай Михайловичъ *Бѣлянушкинъ*.

Мѣщанскій староста—Агафонъ Григорьевичъ *Ефименковъ*.

Городской врачъ—кол. сов. Генрихъ Марковичъ *Зелихъ*.

В. П. И.

Уѣздное Отдѣленіе Епархіальнаго Училищнаго Совѣта.

Предсѣдатель—свящ. Николай Серапіоновичъ *Аксеновъ*. Почетный Членъ—Уѣздный Предводитель Дворянства. Члены: Земскіе Начальники, Благочинные, Уѣздный Наблюдатель церковно-приходскихъ школъ, прот. Александръ Степановичъ *Горизонтовъ*, Секретарь Городской Управы, Членъ Городской Управы, Василій Андреевичъ *Свѣтловъ*, Евгеній Михайловичъ *Сташевскій*, Николай Іосафовичъ *Благомысловъ*, кол. сек. Николай Андреевичъ *Трегубовъ*, Инспекторъ народныхъ училищъ, Иванъ Филипповичъ *Островидовъ* и Александръ Матвѣевичъ *Федоровъ*. Дѣлопроизводитель—діак. Дмитрій Михайловичъ *Трифоновъ*, и. д.

Уѣздный Наблюдатель церковно-приходскихъ школъ—свящ. Николай Смарагдовичъ *Тычининъ*.

Благочинные церковныхъ приходовъ.

Городского окр.—прот. Федоръ Федоровичъ *Лебедевъ*, гор. Николаевскъ, 1-го окр.—свящ. Василій Алексѣевичъ *Добронравовъ*, с. Чернава, 2-го окр.—свящ. Петръ Іоанновичъ *Перекопновскій*, с. Липовка, 3-го окр.—свящ. Іоаннъ Тимофеевичъ *Ильинскій*, с. Криволучье-Ивановка, 4-го окр.—свящ. Павелъ Федоровичъ *Соколовъ*, с. Подъемъ, 5-го окр.—свящ. Михаилъ Христофоровичъ *Ливановъ*, с. Морша, 6-го окр. свящ. Александръ Михайловичъ *Моченевъ*, сел. Яблонный Гай, 7-го окр.—свящ. Александръ Іоанновичъ *Ахматовъ*, с. Семеновка, 8-го окр.—священ Порфирій Петровичъ *Ивановскій*, с. Сулакъ и 9-го окр.—свящ. Василій Петровичъ *Виноградовъ*, с. Балаково.

Духовное училище.

Смотритель училища—кол. сов. Петръ Васильевичъ *Руссовъ*. Помощникъ его—над. сов. Георгій Михайловичъ *Розановъ*. Учителя: геогр. и ариѳ.—ст. сов. Василій Андреевичъ *Свѣтловъ*, греч. яз.—ст. сов. Александръ Николаевичъ *Чижовъ*, рус. яз.—н. ч. Евгеній Михайловичъ *Сташевскій*, рус. яз. и чистоп.—тит. сов. Николай Іосафовичъ *Благомысловъ* и цер. пѣн.—н. ч. Федоръ Евграфовичъ *Крыловъ*. Надзиратели: н. ч. Сергѣй Николаевичъ *Лепоринскій* и н. ч. Павелъ Александровичъ *Поповъ*. Экономъ училища—свящ. Василій Іоанновичъ *Лебедевъ*. Врачъ—над. сов. Алексѣй Митрофановичъ *Фаворскій*.

Второклассныя церковно приходскія школы.

Мужская.

Въ с. Липовкѣ.

Завѣдующій—свящ. Петръ Іоанновичъ *Перекопновскій*. Учителя: Николай Федоровичъ *Голубевъ*, Сергѣй Михайловичъ *Поспѣловъ* и Сергѣй Ивановичъ *Елпидинскій*.

Женская.

Въ с. Балаковѣ.

Завѣдующій—свящ. Константинъ Андреевичъ *Введенскій*. Учительницы: Надежда Михайловна *Родіонова*, Раиса Ивановна *Саковнина*, Елена Александровна *Быстрова* и Екатерина Ивановна *Кондарицкая*.

Аптеки.

Въ г. Николаевскѣ.

Содержатель и управляющій—пров. Николай Андреевичъ *Трегубовъ*. Въ с. Екатериненштадтѣ—пров Юлій Оттовичъ *Зейлеръ*. Въ с. Балаковѣ. Содержатель и управляющій - пров. Иванъ Федоровичъ *Арнгольдъ*. Въ с. Большой-Глушицѣ. Содержатель и управляющій—помощ. Игнатій Іеронимовичъ *Ледзинскій*. Въ с. Цюрихъ. Содержатель и управляющій—аптек. помощ. Гуго Александровичъ *Фейтъ*. Въ с. Нестравкѣ. Содержатель и управляющій—апек. помощ. Фридрихъ Карловичъ *Лотеръ*. Въ с. Перелюбѣ. Содержатель и управляющій—аптек. помощ. Александръ Николаевичъ *Николаевскій*.

Отдѣленіе Русско-торговопромышленнаго банка въ с. Балаковѣ.

Управляющій отд—Сергѣй Сергѣевичъ *Карзинщиковъ*. Кассиръ—Лавръ Яковлевичъ *Яковлевъ*.

Отдѣленіе Русско-торгово-промышленнаго Банка въ с. Екатериненштадтѣ.

Управляющій отд.—Раймундъ Ивановичъ *Ульманъ*. Кассиръ—Федотъ Александровичъ *Крупликовъ*. И. д. Бухгалтера—Сергѣй Ивановичъ *Китаевъ*. Конторщикъ—Александръ Александровичъ *Сабельфельдъ*.

Хлѣбная биржа въ с. Балаковѣ.

Предсѣдатель Правленія—пот. поч. гражд. Сергѣй Гавриловичъ *Мельниковъ*. Его замѣститель—Василій Давыдовичъ *Поликарповъ*. Старшины: Николай Михайловичъ *Карлинскій*, Иванъ Васильевичъ *Головановъ*, Павелъ Александровичъ *Бѣляковъ*, Иванъ Васильевичъ *Маминъ*, Василій Егоровичъ *Смирновъ* и Дмитрій Антоновичъ *Масленниковъ*.

Ссудо-сберегательное товарищество въ с. Балаковѣ.

Предсѣдатель—И Д. *Праховъ*. Казначей—М. П. *Суховъ*.

Ольгинскій дѣтскій пріютъ въ с. Балаковѣ.

Предсѣдатель—Иванъ Васильевичъ *Маминъ*. Члены: И. В. *Кобзарь*, А. А. *Кузнецовъ*, Ф. С. *Вѣховъ* и Л. Б. *Іофе*.

Агенты страховыхъ обществъ въ г. Николаевскѣ.

Россія—Федоръ Абрамовичъ *Кожухинъ*, 1-го Россійскаго—Лука Семеновичъ *Михайловъ*, Саламандра—Василій Ивановичъ *Шведовъ*, Русскаго—Иванъ Филиппoвичъ *Островидовъ* и Якорь -Александръ Алексѣевичъ *Ивановъ*.

Въ с. Екатериненштадтѣ.

1-го Россійскаго общества взаимнаго страхованія посѣвовъ отъ градобитія и С.-Петербургскаго компаніи Надежда по рѣчному, сухопутному и морскому страхованію—Раймундъ Ивановичъ *Ульманъ*, С.-Петербургскаго компаніи Надежда по страхованію отъ огня—Анна Яковлевна *Ульманъ*, Россійскаго—В. В. *Дробны* и Волга—О. А. *Дробны*.

Сельско-хозяйственныя общества.

Дубовское въ с. Дубовкѣ, Березоволук. вол., почт. и желѣзнодорож. адресъ—ст. Николаевскъ, Рязан.—Уральск. ж д. Предсѣдатель Совѣта—Иванъ Антоновичъ *Кургаевъ*. Казначей—С. М. *Танапинъ*. Секретарь—Т. И. *Манухинъ*. Имѣетъ складъ земледѣльческихъ орудій, магазинъ и бакалейную лавку. Липовское въ с. Липовкѣ, почт. адресъ—г. Николаевскъ.

Предсѣдатель Совѣта—А. К. *Стахановъ*. Казначей—А. Т. *Коротковъ*. Секретарь—Н. А.
Разсказовъ. Брыковское, въ с. Брыковкѣ, Григорьев. вол. Предсѣдатель Совѣта—М. М.
Лисовскій. Казначей—И. С. *Бѣляевъ*. Секретарь—Н И. *Кудановъ*. Березоволукское въ с.
Березовой Лукѣ. Предсѣдатель Совѣта—И. Н. *Шалфѣевъ*. Казначей—В. И. *Сиротинъ*.
Секретарь—И. В. *Ильинъ*. Гусихинское въ с. Гусихѣ. Предсѣдатель—А. Е. *Ивановъ*. Дѣло-
производитель—Н. А. *Суровъ*, Березовское въ с. Березовкѣ. Предсѣдатель—С. С. *Башаринъ*.
Дѣлопроизводитель—П. Ф. *Кондратьевъ*. Константиновское въ с. Константиновкѣ. Предсѣда-
тель—В. И. *Рахманинъ*. Секретарь—Т. Е. *Самородновъ*. Августовское въ с. Большой Глуши-
цѣ. Предсѣдатель—А. С. *Поповъ*. Казначей—Н. И. *Малининъ*. Имѣетъ складъ земледѣльчес-
кихъ орудій.

Кредитныя товарищества.

Мало-Глушицкое, въ с. Малой-Глушицѣ. Предсѣдатель—В. И. *Рахманинъ*, с. Константи-
новка. Счетоводъ—Ф. Д. *Чековъ*, с. Малая—Глушица. Пестравское въ с. Пестравкѣ. Предсѣда-
тель—С. И. *Кожевниковъ*, с. Высокое. Казначей—В. И. *Неумывакинъ*, с. Петровка. Счето-
водъ—Д. Н. *Плаксинъ*, с. Петровка. Тягло-Озерское въ с. Тягломъ-Озерѣ. Предсѣдатель—П. К.
Саяпинъ. Счетоводъ—С. М *Поповъ*. Канаевское въ с. Канаевкѣ. Предсѣдатель—И. А. *Соло-*
диловъ, с. Канаевка. Казначей—И. К. *Труфановъ*, с. Канаевка. Счетоводъ—Ф. И. *Объѣдковъ*,
с. Канаевка. Черновское въ с. Черновкѣ. Предсѣдатель—Т. П. *Гайкинъ*, с. Чернава. Казна-
чей—С. К. *Семеновъ*, с. Чернава. Счетоводъ—П. И. *Харченко*, с. Чернава. Андросовское въ
с. Андросовкѣ. Предсѣдатель онъ-же и кассиръ—А. А. *Шабалкинъ*, с. Андросовка. Члены:
И. Е. *Ерзиковъ*, с. Андросовка и М. П. *Клусевъ*, с. Андросовка. Колокольцовское въ с. Коло-
кольцовкѣ. Предсѣдатель—Ф. С. *Медвѣдевъ*, с. Колокольцовка. Кассиръ—Ф. С. *Медвѣдевъ*, с.
Колокольцовка. Члены: В. Е. *Нуждинъ*, с. Колокольцовка, С. Е. *Макаровъ*, с. Колокольцовка
и Д. С. *Нуждинъ*, с. Колокольцовка. Криволучье—Ивановское въ с. Криволучьѣ—Ивановкѣ.
Предсѣдатель—Т. Т. *Гаврилковъ*, с. Криволучье—Ивановка. Члены: Г. Н. *Батковъ*, с. Кри-
волучье—Ивановка и С. С. *Завидовъ*, с. Криволучье—Ивановка. Вязово-Гайское въ с. Вязо-
вомъ-Гаѣ. Предсѣдатель онъ-же и кассиръ—Е. Ѳ. *Калмаковъ*, с. Вязовый Гай. Члены: М. А.
Веселкинъ, с. Вязовый Гай, К. А. *Тимкаевъ*, с. Дергачи и А. Е. *Донсковъ*, с. Каменный
Бродъ. Счетоводъ—Ф. Н. *Токмасовъ*, с. Каменный Бродъ. Андросовское въ с. Андросовкѣ.
Предсѣдатель—В. А. *Долганинъ*, с. Андросовка. Члены: С. Т. *Пересыпкинъ*, с. Андросовка и
М. А. *Анисинъ*, с. Андросовка. Счетоводъ—И. Ф. *Быковъ*, с. Андросовка.

Новоузенскій уѣздъ.

М. В. Д.

Уѣздный Предводитель Дворянства—д. ст. сов. Николай Аристарховичъ Путиловъ, г. Новоузенскъ.

Уѣздный Съѣздъ.

Предсѣдатель Съѣзда—Уѣздный Предводитель Дворянства. Члены: Уѣздный Членъ Саратовскаго Окружнаго Суда
по Новоузенскому уѣзду, Земскіе Начальники, Городскіе Судьи, Уѣздный Исправникъ, Податной Инспекторъ и Членъ
Уѣздной Земской Управы, по назначенію Управы. Секретарь—н. ч. Алексѣй Ефимовичъ Евдокимовъ, и. д.

Уѣздное по воинской повинности Присутствіе.

Предсѣдатель—Уѣздный Предводитель Дворянства. Члены: Уѣздный Воинскій Начальникъ, Уѣздный Исправникъ
и Членъ Уѣздной Земской Управы, по назначенію Управы. Дѣлопроизводитель—двор. Петръ Семеновичъ Петров-
скій—Ильенко.

Земскіе Начальники.

1-го уч.—тит. сов. Юліанъ Устиновичъ Микоша, г. Новоузенскъ, 2-го уч.—тит. сов. Николай Фердинандовичъ
Раевскій, с. Орловъ Гай, 3 го уч.—губ. сек. Петръ Ивановичъ Кашкаровъ, с. Дергачи, 4-го уч.—вакансія, 5-го
уч.—тит. сов Алексѣй Владиміровичъ Верещагинъ, с. Вейценфельдъ, 6-го уч.—тит. сов. Михаилъ Петровичъ Богда-
новичъ, сл. Покровская, 7-го уч—над. сов. Владиміръ Ивановичъ Европеусъ. сл. Покровская, 8-го уч.—над.
сов. Николай Копитоновичъ Лисовскій, с. Привальное, 9-го—вакансія, 10-го уч.—губ. сек. Сергѣй Ивановичъ
Европеусъ, с. Дьяковка, 11-го уч.—вакансія и 12-го уч—над. сов. Семенъ Константиновичъ Довяттъ, сл. Малый-
Узенъ.

Уѣздное Полицейское Управленіе.

Уѣздный Исправникъ —над. сов. Михаилъ Федоровичъ Удольскій. Помощникъ Исправника—тит. сов. Алек- ндръ Ивановичъ Тиховъ. Секретарь—кол. сек. Захаръ Ивановичъ Якобсонъ.

Становые Пристава.

1-го ст.—прапор. зап. Михаилъ Романовичъ Мальцевъ, сл. Покровская, 2-го ст.—кол. ассес. Михаилъ Ми- йловичъ Арзамасцевъ, с. Ровное, 3-го ст.—н. ч. Александръ Егоровичъ Хребтовъ. с. Красный Яръ, 4-го ст.—губ. ек. Николай Федоровичъ Благонадеждинъ, сл. Малый—Узень, 5-го ст.—кол. рег. Петръ Ивановичъ Грязновъ, сл. рловъ-Гай, 6-го ст.—тит. сов. Аристархъ Семеновичъ Клюжевъ, с. Перекопное и 7-го ст.—кол. ассес. Иванъ итріевичъ Петропавловскій, с. Дергачи. Полицейскій Приставъ сл. Покровской—н. ч. Петръ Яковлевичъ Сизаскъ. олицейскіе Надзиратели: г. Новоузенска—кол. ассес. Алексѣй Ксенофонтьевичъ Благодаровъ, сл. Покровской— ч. Христіанъ Петровичъ Маттейсъ и сл. Александрова-Гая—губ. сек. Иванъ Алексѣевичъ Казанскій.

Распорядительный Комитетъ.

Предсѣдатель—Уѣздный Исправникъ. Члены: Уѣздный Воинскій Начальникъ, Городской Голова и Началь- икъ почтово-телеграфной конторы.

Отдѣленіе Попечительнаго о тюрьмахъ Комитета.

Предсѣдатель—Уѣздный Предводитель Дворянства. Директоры: Уѣздный Исправникъ, Уѣздный Членъ Окружн. уда, Городской Голова, Товарищъ Прокурора Саратовскаго Окруж. Суда и прот. Михаилъ Іоанновичъ Матюшинскій.

Уѣздный врачъ—н. ч. Алексанръ Ивановичъ Новиковъ, г. Новоузенскъ.

Городской врачъ—Петръ Ивановичъ Мальковскій, гор. Новоузенскъ.

Правительственные ветеринары: кол. сов. Константинъ Михайловичъ Львовъ, г. Новоузенскъ и кол. ассес еменъ Владимировичъ Шестопаловъ, сл. Покровская.

Почтово-телеграфныя конторы.

Въ г. Новоузенскѣ. Начальникъ конторы—кол. ассес. Константинъ Генриховичъ Лавинскій. Въ слоб. окровской. Начальникъ конторы—над. сов. Николай Ивановичъ Федоровъ. Въ с. Ровномъ. Начальникъ конторы— ад. сов. Николай Николаевичъ Алемановъ. Въ с. Дергачахъ. Начальникъ конторы—кол. ассес. Прохоръ Ми- йловичъ Даниловъ.

Почтово-телеграфныя и почтовыя отдѣленія.

Въ с. Привальномъ п. т. о. Начальникъ отд.—кол. рег. Николай Никитичъ Расчуповъ. Въ с. Орловомъ аѣ п. т. о. Начальникъ отд.—н. ч. Тимофей Яковлевичъ Канинъ. Въ с. Куриловкѣ п. т. о. Начальникъ отд.— ч. Александръ Михайловичъ Макарочкинъ. Въ с. Александровомъ Гаѣ п. т. о. Начальникъ отд.—кол. рег. Иванъ ихайловичъ Ивановъ. Въ с. Степномъ п. т. о. Начальникъ отд.—н. ч. Фридрихъ Петровичъ Рисъ. Въ с. Ило- аткѣ п. т. о. Начальникъ отд.—тит. сов. Арсеній Васильевичъ Алсуфьевъ. Въ с. Кеппенталь п. о. Начальникъ отд.—н. ч. Дмитрій Михаиловичъ Ключниковъ. Въ с. Моргентау п. о. Начальникъ отд.—н. ч. Флоръ Клементьевичъ арбашинъ. Въ с. Старой Полтавкѣ п. о. Начальникъ отд.—н. ч. Алексѣй Валеріановичъ Сиско. Въ с. Федо- овскомъ п. о. Начальникъ от.—н. ч. Алексѣй Степановичъ Шишкинъ. Въ с. Дьяковкѣ п. о. Начальникъ отд.—н. ч. тепанъ Никитичъ Федосовъ. Въ с. Красномъ Кутѣ п. о. Начальникъ отд.—н. ч. Иванъ Петровичъ Афанасьевъ. ъ с. Маломъ-Узенѣ п. о. Начальникъ отд.—н. ч. Михаилъ Ивановичъ Никитинъ. Въ с. Питеркѣ п. о. Началь- икъ отд.—н. ч. Петръ Сергѣевичъ Ботинъ. Въ с. Савинкѣ п. о. Начальникъ отд.—н. ч. Александръ Павловичъ умянцевъ. Въ с. Ершовскомъ п. о. Начальникъ отд.—н. ч. Михаилъ Яковлевичъ Локтинъ. Въ с. Новорѣпномъ . о. Начальникъ отд.—н. ч. Левъ Андреевичъ Подсѣкаевъ. Въ с. Перекопномъ п. о. Начальникъ отд.—н. ч. асилій Яковлевичъ Федоровъ. Въ с. Красномъ Ярѣ п. о. Начальникъ отд.—н. ч. Николай Даниловичъ Деньгинъ.

М. Ю.

Почетные Мировые Судьи.

Д. ст. сов. Николай Аристарховичъ Путиловъ, г. Новоузенскъ и кол. сов. Василій Семеновичъ Ободовскій, . Новоузенскъ.

Уѣздные Члены Саратовскаго Окружнаго Суда по Новоузенскому уѣзду: 1-го уч.—ст. сов. Леонидъ Николае- ичъ Орловъ, сл. Покровская и 2-го уч.—ст. сов. Тихонъ Матвѣевичъ Надеждинъ, г. Новоузенскъ.

Городскіе Судьи: г. Новоузенска—вакансія и сл. Покровской—кол. ассес. Иванъ Прокофьевичъ Черняевскій.

Товарищи Прокурора: 1-го уч.—Аккерманъ, Саратовъ, а по остальнымъ—Коноваловъ, г. Саратовъ.

Судебные Слѣдователи.

1-го уч.—тит. сов. Владимиръ Осиповичъ Жеребцовъ, сл. Покровская, 2-го уч.—н. ч. Леонидъ Петровичъ кобиневскій, с. Ровное, 3-го уч.—д. студ. Василій Алексѣевичъ Лавровъ, г. Новоузенскъ и 4-го уч.—кол. ассес. иколай Александровичъ Гоздово-Голомбіовскій, с. Дергачи.

Судебный Приставъ Саратовскаго Окружнаго Суда по Новозенскому уѣзду—вакансія.

Нотаріусы.

Въ г. Новоузенскѣ—двор. Петръ Борисовичъ Ильинъ и Максимъ Кузьмичъ Каргашинъ, въ сл. Покровской—Станиславъ Іосифовичъ Петрашевскій и въ с. Ровномъ—Павелъ Кузьмичъ Каргашинъ.

М. Ф.

Уѣздное раскладочное по промысловому налогу Присутствіе.

Предсѣдатель—Податной Инспекторъ 1-го уч. Члены: кр. Алексѣй Николаевичъ Горловъ, с. Куриловк кр. Евлампій Николаевичъ Чичваринъ, сл. Александровъ Гай, кр. Алексѣй Федоровичъ Желудковъ, с. Питерк куп. Николай Филипповичъ Степановъ, г. Новоузенскъ, мѣщ. Тихонъ Максимовичъ Горанинъ, г. Новоузенскъ Егоръ Ивановичъ Карягинъ, г. Новоузенскъ.

Городское по квартирному налогу Присутствіе въ г. Новоузенскѣ.

Предсѣдатель—Податной Инспекторъ 1-го уч. Члены: мѣщ. Василій Филипповичъ Фирсовъ, мѣщ. Василі Леонтьевичъ Катковъ и кол. сов. Константинъ Михайловичъ Львовъ.

Уѣздный Комитетъ о народной трезвости.

Предсѣдатель—Уѣздный Предводитель Дворянства: Члены: Инспекторъ народныхъ училищъ, Уѣздный Членъ Окружнаго Суда, Товарищъ Прокурора, Уѣздный Исправникъ, Уѣздный Воинскій Начальникъ, Земскіе Начальники Податной Инспекторъ, Уѣздный врачъ, Городской врачъ, Почетные Мировые Судьи, Городской Судья, Предсѣдател Земской Управы, Городской Голова и акцизный чиновникъ.

Податные Инспекторы.

1-го уч.—кол. ассес. Константинъ Феофилактовичъ Кондратьевъ, г. Новоузенскъ, 2-го уч.—тит. сов. Григорій Ивановичъ Терезниковъ, сл. Покровская и 3-го уч.—ст. сов. Алексѣй Михайловичъ Миловскій, с. Дергачи. Помощникъ Податнаго Инспектора 2-го уч.—кол сек. Дмитрій Ивановичъ Сергіевскій, сл. Покровская.

Окружное Акцизное Управленіе 5-го округа въ сл. Покровской.

Надзиратель—над. сов. Іосифъ Казимировичъ Юргелевичъ. Старшіе помощники: кол. ассес. Александръ Леонардовичъ Корнрумеръ, над. сов. Александръ Васильевичъ Тараборскій и над. сов. Андрей Дмитріевичъ Шангинъ. Младшій помощникъ—тит. сов. Александръ Александровичъ Бѣгичевъ. Дѣлопроизводители: губ. сек. Федоръ Дмитріевичъ Охлябининъ и кол. сек. Константинъ Степановичъ Устиновъ. Старшіе контролеры: кол. рег. Фердинандъ Фердинандовичъ Кордесъ и губ. сек. Сергѣй Николаевичъ Савинъ. Младшіе контролеры: н. ч. Игнатій Игнатьевичъ Кибортъ, тит. сов. Александръ Ивановичъ Косуновичъ, кол. рег. Николай Степановичъ Мышкинъ и н. ч. Викторъ Владиміровичъ Цимбалинъ.

Уѣздное Казначейство.

Казначей—губ. сек. Василій Николаевичъ Константиновъ. Старшій бухгалтеръ—кол. рег. Василій Петровичъ Васильевъ. Кассиръ 1-го раз.—н. ч. Яковъ Александровичъ Дылькинъ. Бухгалтеры: 1-го раз.—кол. ассес. Иванъ Никитичъ Клавикордовъ и 2-го раз.—н. ч. Анатолій Александровичъ Анисимовъ и кол. рег. Константинъ Брониславовичъ Рущиковскій. Счетный чиновникъ—н. ч. Федоръ Сергѣевичъ Бушуевъ

Г. У. З. и З.

Надзиратели по завѣдыванію казенными землями.

Старшіе: над. сов. Григорій Ивановичъ Колесниковъ, сл. Покровская и кол. ассес. Сергѣй Львовичъ Щегловъ, г. Новоузенскъ. Младшіе: кол. ассес. Борисъ Валентиновичъ Кемницъ, с. Перекопное и н. ч. Эрнестъ Карловичъ Маттисенъ, с. Дергачи.

М. Н. П.

Уѣздный Училищный Совѣтъ.

Предсѣдатель—Уѣздный Предводитель Дворянства. Члены Инспекторъ народныхъ училищъ, Уѣздный Исправникъ и Инспекторъ 3-хъ класснаго городского училища.

Инспекторъ народныхъ училищъ—ст. сов. Петръ Федоровичъ Волынскій, г. Новоузенскъ.

Учительская семинарія въ с. Ровномъ.

Директоръ семинаріи—ст. сов. Михаилъ Григорьевичъ Грифцовъ.

Реальное училище въ г. Новоузенскѣ.

Попечитель—кол. сов. Василій Семеновичъ Ободовскій. Директоръ—ст. сов. Бѣлюговъ. Преподаватели: ксѣй Викторовичъ Дроздовъ, Станиславъ Ксаверьевичъ Поликевичъ, Ефимъ Тимофеевичъ Кузьмичевъ,—кол. Генрихъ Андреевичъ Баумъ и Марія Владиславовна Зенцевичъ. Помощникъ классныхъ наставниковъ—Степанъ тровичъ Семеновъ. Письмоводитель—Иванъ Ивановичъ Митягинъ. Законоучитель—свящ. Александръ Васильевичъ ропицынъ.

Женская гимназія въ г. Новоузенскѣ.

Попечитель—вакансія. Предсѣдатель Педагогическаго Совѣта—вакансія, Начальница гимназіи—Марія Ива- вна Европеусъ. Законоучитель—свящ. Александръ Васильевичъ Тропицинъ. Учителя: Александръ Андреевичъ умъ, кол. рег. Генрихъ Андреевичъ Баумъ, Ефимъ Тимофеевичъ Кузьмичевъ и Михаилъ Николаевичъ Остро- довъ. Учительницы: Ольга Владимировна Иванова, Елизавета Николаевна Павперова, Вѣра Николаевна менская, Лидія Васильевна Львова, Зинаида Николаевна Кузьмина, Евгенья Афонасьевна Круглякова, Марія адиславовна Зенцевичъ и пот. двор. Елена Аркадьевна Болбузина. Преподаватель—Илья Акимовичъ Иличъ.

Трехъ-классное городское училище въ г. Новоузенскѣ.

Почетный Смотритель—вакансія. Инспекторъ-учитель—кол. сек. Аркадій Алексѣевичъ Стрижовъ. коноучитель—прот. Михаилъ Іоанновичъ Матюшинскій Учителя: Михаилъ Прокопьевичъ Луканинъ, Аристархъ тровичъ Бустеряковъ, Иванъ Ивановичъ Филатовъ и Александръ Ильичъ Леонтьевъ.

Приходскія училища.

Мужскія.

1-е.

Попечитель—куп. Николай Филипповичъ Степановъ. Законоучитель—свящ. Петръ Іоанновичъ Горбуновъ. ителя: кол. рег. Емельянъ Акимовичъ Ивановъ—Фирюльскій, Татьяна Васильевна Иванова—Фирюльская, Витолій колаевичъ Маврицкій и Алексѣй Николаевичъ Николаевъ.

2-е.

Попечитель—куп. Иванъ Петровичъ Григорьевъ. Законоучитель—свящ. Алексѣй Петровичъ Павперовъ, онъ е и учитель и учитель Веніаминъ Сергѣевичъ Кандалинцевъ.

3-е.

Попечитель—кол. сов. Василій Семеновичъ Ободовскій. Законоучитель—діак. Семенъ Александровичъ Маловъ. ителя: Павелъ Ефимовичъ Бурмистовъ, Михаилъ Ивановичъ Матюшинскій, Елизавета Павловна Матюшинская и ена Ивановна Бустерякова.

4-е.

Попечитель—Николай Филиповичъ Степановъ. Законоучитель—свящ. Федоръ Ефимовичъ Князевскій. Учителя: л. рег. Александръ Михайловичъ Кандарицкій, Иванъ Павловичъ Каменскій, Марія Денисовна Кандарицкая и на Потаповна Соловьева.

Женскія.

1-е.

Попечительница—Марія Афонасьевна Степанова. Законоучитель—свящ. Петръ Ивановичъ Горбуновъ. Учи- ельницы: Анна Сергѣевна Алашеева, Надежда Денисовна Аксенова, Александра Николаевна Чекалина и Ольга епановна Лехъ.

2-е.

Попечительница—Надежда Эдуардовна Ободовская. Законоучитель—свящ. Федоръ Ефимовичъ. Князевскій. ительницы: Марія Михайловна Воробьева и Анастасія Федоровна Рахманова.

Министерскія 2-хъ классныя училища.

Въ сл. Александровомъ-Гаѣ.

Почетный блюститель—куп. Петръ Степановичъ Ахматовъ. Законоучитель—свящ. Лаврентій Кастровскій. вѣдующій—Константинъ Максимовичъ Горшенинъ. Учитель—Михаилъ Федоровичъ Трифоновъ. Учительницы: Оли- іада Дмитріевна Курбатова, Марія Спиридоновна Горшенина и Юлія Михайловна Виноградова.

Въ с. Дергачахъ.

Почетный блюститель—Алексѣй Никитичъ Поповъ. Законоучитель—свящ. Яковъ Кряжимскій. Завѣдующій— ександръ Михайловичъ Матрошилинъ. Учитель—Алексѣй Андреевичъ Липатовъ. Учительницы: Анна Порфирьевна розова, Наталья Николаевна Липатова и Серафима Ивановна Ершова.

Въ с. Куриловкѣ.

Почетный блюститель—кр. Сергѣй Макаровичъ Агаповъ. Законоучитель—свящ. Виталій Ливановъ. Завѣдующій—Семенъ Григорьевичъ Лыскинъ. Учитель—Ефимъ Петровичъ Иванаевъ. Учительницы: Марія Антоновна Антоневичъ, Надежда Александровна Тихомирова и Валентина Петровна Карницова.

Въ сл. Маломъ-Узенѣ.

Почетный блюститель—кр. Михаилъ Матвѣевичъ Каревъ. Законоучитель—свящ. Михаилъ Терновскій. Завѣдующій—Евгеній Ивановичъ Атландеровъ. Учительницы: Агриппина Васильевна Трифонова, Елизавета Андреевна Филинова, Лидія Александровна Атландерова. Учителя: Владиміръ Ивановичъ Цинко, Василій Михайловичъ Кузнецовъ и Федоръ Федоровичъ Трифоновъ.

Въ сл. Орловомъ-Гаѣ.

Почетный блюститель—кр. Иванъ Ильичъ Лапшинъ. Законоучитель—свящ. Дмитрій Покровскій. Завѣдующій—Степанъ Павловичъ Мироновъ. Учитель—Степанъ Васильевичъ Рожаевъ. Учительницы: Людмила Карловна Гецольдъ, Вѣра Михайловна Виноградова и Алевтина Константиновна Рожаева.

Въ с. Перекопномъ.

Почетный блюститель—куп. Иванъ Петровичъ Жулидовъ. Законоучитель—прот. Сергѣй Розаліевъ. Завѣдующій—Александръ Андреевичъ Семеновъ. Учителя: Алексѣй Ивановичъ Левитскій и Александръ Федоровичъ Вагенлейтнеръ. Учительницы: Александра Порфирьевна Семенова, Евдокія Петровна Федорова и Марія Ефремовна Катетова.

Въ с. Федоровкѣ.

Почетный блюститель—кр. Иванъ Даниловичъ Трипольскій. Законоучитель—свящ. Константинъ Ахматовъ. Завѣдующій—Николай Михайловичъ Ефименковъ. Учителя: Пантелеймонъ Николаевичъ Орловскій и Василій Степановичъ Божановъ. Учительницы: Татьяна Никифоровна Орловская и Марія Федоровна Звѣздочкина.

При ст. Ершово Р. У. ж. д.

Почетный блюститель—куп. Николай Николаевичъ Абакумовъ. Законоучитель—свящ. Александръ Феопемптовъ. Завѣдующій—Петръ Александровичъ Софійскій. Учителя: Василій Артемьевичъ Мохряковъ и Викторъ Дмитріевичъ Гнѣвушевъ.

Въ с. Кеппенталь.

Попечитель—Иванъ Яковлевичъ Квирингъ. Законоучители: Алексѣй Сердобовъ и Иванъ Яковлевичъ Квирингъ. Учителя: Александръ Ивановичъ Вульфъ, Адель Николаевна Сарапъ, Петръ Петровичъ Никкель, Петръ Юліусовичъ Винсъ и Иванъ Францевичъ Функъ.

Въ с. Ровномъ.

Попечитель—Г. Х. Шельгорнъ. Законоучители: свящ. А. И. Модестовъ, пасторъ А. Ф. Сейвальдъ и кистеръ А. Батцъ. Учителя: Рудольфъ Карловичъ Вульфъ, Григорій Акимовичъ Бѣляковъ. Иванъ Осиповичъ Обертъ, Алексѣй Львовичъ Канабѣевъ и Марія Ивановна Русакова.

Въ сл. Покровской.

Попечитель—Владиміръ Ивановичъ Европеусъ. Законоучители: Іоаннъ Алексѣевичъ Сурковъ и Степанъ Павловичъ Смѣлковъ. Учителя: Николай Петровичъ Милославскій, Алексѣй Александровичъ Дроздовъ, Дмитрій Герасимовичъ Хохалинъ, Константинъ Ефимовичъ Бурмистровъ, Елизавета Михайловна Лутохина и Андрей Ивановичъ Корниловъ.

Въ с. Тонкошуровкѣ.

Попечитель—куп. Адольфъ Богдановичъ Клейнъ. Законоучитель—Николай Леопольдовичъ Крафтъ. Учителя: Федоръ Максимовичъ Маркушинъ, Егоръ Николаевичъ Шубцовъ, Іосифъ Ивановичъ Наулисъ, Марія Дмитріевна Маркушина и Пелагея Павловна Перерѣзова.

Въ с. Привальномъ.

Попечитель—Николай Капитоновичъ Лисовскій. Законоучители: Кондратій Лукьяновичъ Рюгеръ и Александръ Адамовичъ Шмидтъ. Учителя: Дмитрій Ивановичъ Москвинъ, Борисъ Васильевичъ Ястребовъ, Екатерина Сергѣевна Топникова, Оттилія Федоровна Рюгеръ и Сергѣй Клементьевичъ Макаровъ.

Въ с. Салтовкѣ.

Попечитель—Сергѣй Ивановичъ Европеусъ. Законоучитель—свящ. Іоаннъ Степановичъ Горбуновъ. Учителя: Иванъ Гавриловичъ Гавриловъ, Екатерина Павловна Спиридонова, Евгенія Константиновна Гаврилова, Ольга Георгіевна Бугрова и Вѣра Константиновна Солямони.

В. М.

Управленіе Уѣзднаго Воинскаго Начальника.

Уѣздный Воинскій Начальникъ—полк. Фролъ Петровичъ Угриновичъ. Дѣлопроизводитель—над. сов. Георгій
реевичъ Таташевскій.

Уѣздное Земство.

Уѣздная Земская Управа.

Предсѣдатель—кол. сов. Василій Семеновичъ Ободовскій. Члены: кр. Иванъ Яковлевичъ Ивановъ, кр.
зьма Гавриловичъ Степановъ и двор. Владиславъ Юліановичъ Микоша. Секретарь—кр. Яковъ Ѳедоровичъ Кова-
нко. Бухгалтеръ—кр. Арефій Константиновичъ Трегубенко. Агрономъ—вакансія. Землемѣръ-таксат.—Иванъ
тріевичъ Смирновъ. Техникъ—Иванъ Яковлевичъ Альбрандтъ.

Земская учебно-ремесленная мастерская въ г. Новоузенскѣ.

Завѣдующій земскими учебно-ремесленными мастерскими—Иванъ Николаевичъ Федоровъ. Завѣдущій
ерской—кр. Василій Ивановичъ Марковъ.

Земскіе врачи.

Петръ Павловичъ Васильевъ, г. Новоузенскъ, над. сов. Александръ Николаевичъ Левковъ, сл. Покровская
ерина Андреевна Лошанова, сл. Покровская, Георгій Георгіевичъ Гартвигъ, с. Тонкошуровка, Михаилъ Ва-
вичъ Басотовъ, с. Александровъ-Гай, Израиль Моисеевичъ Кибель, с. Александровъ-Гай, Иванъ Ефимовичъ
убинъ, с. Савинка, Исай Михайловичъ Демитманъ, с. Красный Яръ, Владиміръ Михайловичъ Михель с.
ное, Иванъ Викторовичъ Гуминскій, с. Ровное, Ааронъ Исаевичъ Тиндеръ, с. Привальное, Максимзонъ
ль Мееръ, с. Бруненталь, Густавъ Петровичъ Мусеневичъ, с. Красный Кутъ, Николай Михайловичъ Берд-
въ, с. Дьяковка, Оскаръ Карловичъ Лаасъ, с. Фриденфельдъ, Казимиръ Петровичъ Слекасъ, с. Питерка,
андръ Сергѣевичъ Георгіевскій, сл. Малый Узень, Геннадій Дмитріевичъ Петровскій с. Куриловка, Гот-
ъ Готфридовичъ Рейнгардтъ, с. Перекопное, Янъ Андреевичъ Кельдеръ, с. Верхній Кушумъ, Сергѣй Поліек-
ъ Сердобовъ, с. Дергачи, Казимиръ Степановичъ Линда, с. Балаши и общ. врачъ— Абрамъ Григорьевичъ
силь, сл. Покровская.

Ветеринары.

Ицель Вульфовичъ Адлеръ, г. Новоузенскъ, Иванъ Яковлевичъ Полонскій, сл. Покровская, Иванъ Ивановичъ
енкинъ, с. Ровное, Павелъ Ивановичъ Дмитровскій, с. Красный Кутъ, Василій Александровичъ Кошинъ,
авинка, Иванъ Ивановичъ Инфантовъ, с. Дьяковка, Василій Владиміровичъ Владимірскій, с. Перекопное,
андръ Михайловичъ Морозовъ, с. Дергачи, Дмитрій Ивановичъ Дьячковъ, сл. Александровъ Гай, Владиміръ
андровичъ Поповъ, хут. казака Овчинникова и Александръ Сергѣевичъ Рябинскій, сл. Орловъ-Гай.

Городское Управленіе.

Городская Управа.

Городской Голова—пос. соб. Яковъ Ивановичъ Альбрандтъ. Члены—мѣщане: Павелъ Ивановичъ Тимонинъ
анъ Ивановичъ Родіоновъ. Секретарь—лич. поч. гражд. Александръ Михайловичъ Эрастовъ. Бухгалтеръ—
ъ Мартыновичъ Рыловниковъ.

Сиротскій Судъ.

Предсѣдатель—Городской Голова. Члены—мѣщане: Егоръ Ивановичъ Карягинъ и Петръ Тимофеевичъ Тур-
й. Письмоводитель—Сергѣй Алексѣевичъ Горбачевъ.

Городской общественный банкъ.

Директоръ—Никифоръ Александровичъ Молоствовъ. Товарищи Директора: Иванъ Александровичъ Наумовъ
алій Илларіоновичъ Куровъ. Бухгалтеръ—Игнатій Егоровичъ Райкинъ.

Мѣщанская Управа.

Предсѣдатель—Иванъ Игнатьевичъ Асосковъ. Члены: Илья Андреевичъ Субботинъ и Матвѣй Ивановичъ Чикинъ

В. П. И.

Уѣздное Отдѣленіе Епархіальнаго Училищнаго Совѣта.

Предсѣдатель—свящ. Александръ Андреевичъ Дамаскинъ. Казначей—свящ. Михаилъ Ивановичъ Клеандровъ,
роизводитель—свящ. Іоаннъ Алексѣевичъ Сурковъ.
Уѣздный Наблюдатель церковно-приходскихъ школъ—свящ. Василій Петровичъ Аксеновъ, сл. Покровская.

Благочинные церковныхъ приходовъ.

1-го окр.—прот. Михаилъ Іоанновичъ Матюшинскій, г. Новоузенскъ, 2-го окр.—прот. Сергій Дмитріевичъ Розаліевъ, с. Перекопное, 3-го окр.—свящ. Михаилъ Васильевичъ Воиновъ, с. Калдино, 4-го окр.—свящ. Александръ Андреевичъ Дамаскинъ, сл. Покровская, 5-го окр.—свящ. Іоаннъ Петровичъ Орловъ, с. Красный Кутъ и 6-го окр.—свящ. Александръ Николаевичъ Русановъ, с. Старая Полтавка.

Второклассная женская церковно-приходская школа въ сл. Покровской.

Завѣдующій—свящ. Іоаннъ Васильевичъ Кедровъ. Попечитель—лич. гражд. Николай Алексѣевичъ Ухинъ. Законоучители—священники: Стефанъ Павловичъ Смѣлковъ и Иванъ Васильевичъ Кедровъ. Учительницы: Любовь Пантелеймоновна Воробьева, Лидія Семеновна Сергіевская, Васса Николаевна Никольская, Анна Ивановна Нечаева и Елизавета Тимофеевна Яковлева.

Аптеки.

Въ г. Новоузенскѣ. Содержательница—прус. под. Гурвицъ. Управляющій—пров. Вильгельмъ Николаевичъ Михельсонъ. Въ сл. Покровской. Содержатель и управляющій—пров. Владиміръ Петровичъ Турчаниновъ. Въ с. Ровномъ. Управляющій—фарм. Эдуардъ Эдуардовичъ Зингеръ. Содержатель—пров. Юліанъ Федоровичъ Саммель. Въ с. Красномъ Кутѣ. Содержатели—бр. Хозанъ. Управляющій—апт. помощ. Іосифъ Марковичъ Гримбергъ. Въ сл. Маломъ—Узенѣ. Содержатель и управляющій—пров. Евгеній Александровичъ Громковъ. Въ с. Дергачахъ. Содержатель и управляющій—пров. Николай Рафаиловичъ Либерманъ. Въ сл. Александровомъ Гаѣ. Содержатель и Управляющій—помощ. пров. Казимиръ Владиславовичъ Трусуинскій. Въ сл. Орловомъ Гаѣ. Содержатель и управляющій—пров. Іосифъ Гидальевичъ Гольденштейнъ.

Домъ призрѣнія и трудолюбія въ г. Новоузенскѣ.

Покровитель—Самарскій Губернаторъ. Предсѣдатель—кол. сов. Василій Семеновичъ Ободовскій. Товарищъ Предсѣдателя—Иванъ Ивановичъ Родіоновъ. Непремѣнные Члены: Александръ Михайловичъ Эрастовъ и Петръ Ивановичъ Мальковскій.

Общество св. Николая помощи учащимся въ г. Новоузенскѣ.

Предсѣдатель Правленія—кол. сов. Василій Семеновичъ Ободовскій. Непремѣнный Членъ—ст. сов. Петръ Федоровичъ Волынскій. Члены: Городской Голова, пос. Яковъ Ивановичъ Альбрандтъ, Александръ Михайловичъ Кондарицкій и Петръ Іоанновичъ Силинъ.

Общество друзей лѣса въ г. Новоузенскѣ.

Предсѣдатель и почетный членъ—д. ст. сов. Николай Аристарховичъ Путиловъ. Товарищъ Предсѣдателя и почетный членъ—кол. сов. Василій Семеновичъ Ободовскій. Почетные Члены: Самарскій Губернаторъ, Преосвященный Тихонъ, Епископъ Николаевскій, г. Николаевскъ, д. ст. сов. Сергій Осиповичъ Лавровъ, г. Самара и кол. сов. Павелъ Андреевичъ Коноплевъ, г. Николаевскъ. Члены Правленія: Александръ Михайловичъ Эрастовъ и Александръ Михайловичъ Кандарицкій.

Отдѣленіе Русскаго для внѣшней торговли банка въ сл. Покровской.

Завѣдующій—Леонтій Кузьмичъ Турковскій.

Отдѣленіе Русско-торгово-промышленнаго Банка въ сл. Покровской.

Завѣдующій отдѣленіемъ—Федоръ Ивановичъ Пономаренко.

Общественный банкъ въ сл. Покровской.

Завѣдующій—кр. Петръ Петровичъ Головчанскій.

Сельскій банкъ въ сл. Маломъ-Узенѣ.

Предсѣдатель—Михаилъ Матвѣевичъ Фешинъ. Бухгалтеръ—Александръ Семеновичъ Ворожейкинъ.

Агенты страховыхъ обществъ въ г. Новоузенскѣ.

Россія—Вильгельмъ Николаевичъ Михельсонъ, 1-го Россійскаго—Александръ Андреевичъ Каргашинъ, Русскаго—Игнатій Егоровичъ Райкинъ и Якорь—Яковъ Федоровичъ Коваленко.

Алфавитный указатель фамилiй, помѣщенныхъ въ спискѣ учрежденiй Самарской губернiи.

А.

№№ страницъ.	Фамилiи.
159	Абдулвахитовъ Л.
126	Абрамовъ Н. М.
108	Абрамовъ А. Ф.
173	Абрамовичъ Н. И.
112	Абрель А. Н.
114	Абоимова Н. Е.
184	Аверьяновъ П. И.
123,192	Абакумовъ Н. Н.
148	Абыдовъ Ф. К.
119	Аванисовъ С. А.
147	Авдѣевъ М. А.
153	Авдѣевъ К. А.
179	Авдѣевъ Е. Р.
180	Авдѣевъ С. В.
192	Агаповъ С. М.
92	Агнiя игум.
126	Авчинниковъ В. Г.
149	Агатицкiй А. А.
184	Агриковъ И. А.
129	Агаряевъ А. Н.
161	Агрова А. Н.
175	Агрономова Н. П.
108	Адамчикъ П. О.
148	Адрiановскiй Ѳ. I.
146	Адрiановскiй С. И.
177	Адоевцевъ А. В.
193	Адлеръ И. В.
184	Азаровъ А. К.
90	Азясская А. Н.
147	Аккеръ К. И.
114	Аккеръ М. В.
129,130,140	Аккеръ М. И.
178	Аккеръ И. О.
189	Аккерманъ.
145	Акимовъ И. Я.
179	Акимовъ Г. А.
127	Аксеновъ Г. С.
183,186	Аксеновъ Н. С.
193	Аксеновъ В. П.
191	Аксенова Н. Д.
148	Аксеновъ К. С.
128	Алашеевъ Н. М.
99	Алашеевъ А. М.
121	Акопянцъ М. В.
141	Альбертъ Р. Р.
122	Александровъ П. А.
97	Алашеевъ Б. М.
127	Алашеевъ А. М.
86,89	Александровъ Д. А.
152	Александровъ С. А.
168	Александровскiй Д. Л.
170	Александровъ Ф. Б.
155	Александровичъ М. С.
168	Альмендингеръ Д. И.
168	Алфеевъ И. В.
133	Аланечева П.
178	Альпертенъ М. Р.
191	Алашеева А. С.
99	Алашеева М. М.
95	Алашеевъ С. Н.
112	Алашеевъ С. Н.
155	Алфiоновъ М. А.
189	Алсуфьевъ А. В.
104	Алсуфьевъ Н. В.
176	Алонзовъ А. Ф.
117	Алмаева П. Н.
193,194	Альбрандтъ Я. И.
193	Альбрандтъ И. Я.
86	Алексѣевъ М. М.
127	Алексѣевъ И. Г.
180	Алексѣевъ С. В.
150	Алексѣевъ С. В.
88,89,110	Алексѣевскiй П. П.
96	Алексѣевскiй Н. В.
125	Алексѣевъ В. К.
185	Алексѣевъ В. С.
98	Альбовскiй И. А.
189	Алемановъ Н. Н.

90	Алмазовъ М. К.
161,163	Аманацкій Г. Ф.
140	Анисимовъ В. С.
100	Анисимовъ И. С.
192	Антоневичъ М. А.
102	Антоневичъ И. В.
126	Андреевъ М. И.
98	Алехинъ И. Н.
176	Алясьева А. О.
141	Андрюшина А. Е.
125	Андреевъ А. А.
91	Андреевъ П. И.
171	Андреевъ Е. П.
141	Андреева В. И.
102,104	Андреевскій Я. А.
108	Аникинъ К. І.
87,112	Андреевъ І. І.
141	Андреева А. А.
137	Андреевъ И. И.
129	Андреевъ В. М.
126	Ангеловъ И. И.
115	Анфимовъ Д. И.
120	Ананьинъ А. И.
172	Анисимовъ Ф. П.
154	Антоновъ А. Т.
188	Анисинъ М. А.
190	Анисимовъ А. А.
132	Анисимовъ С. А.
128	Ананьевъ С. Д.
92	Ангелина игум.
152	Антипинъ А. И.
154	Антипинъ П. В.
181	Ансіевъ Н. А.
170	Анохинъ Д. Х.
166	Анохинъ П. А.
126	Аплавинъ В. А.
102	Апошнянскій И. А.
124	Антековъ Х.-Г. И.
123	Аристовъ А. П.
99	Аристовъ В. Н.
113	Аристовъ А. П.
100	Аргентовъ В. М.
129	Андреевъ Г. П.
173	Арычкинъ К. Н.
103,115,130,131, 144	Арычкинъ Н. С.
90,111	Арефьевъ В. Я.
131,136,137,139, 142	Арефьевъ П. Н.
130	Арефьевъ Н. М.
192	Атландерова Л. А.
106	Аринушкинъ Н. С.
192	Атландеровъ Е. И.
146	Архангельскій Н. В.
147	Архангельская Л.
176	Архангельскій В. А.
89,90,112	Архангельскій Н. А.
141	Арбузова А. А.
184	Архангельскій А.
179	Архангельскій С. В.
89	Архангельскій П. М.
178	Архангельская Е. А.
153	Архангельскій В. Д.
173,179	Аргасовъ А. И.
164	Арсеньевъ Н. Н.
94	Архаровъ В. С.
189	Арзамасцевъ М. М.
91	Ароновъ А. М.
160	Аршаница Н. П.
123	Ашаринъ Ф. В.
146	Антонова Е. А.
187	Арнгольдъ И. Ф.
87,106,133,134 136	Аржановъ Л. С.
88,119,133,134, 135,136	Аржановъ П. С.
167	Арсеньевъ Н. Н.
193	Асосковъ И. И.
160	Астафьевъ А. И.
90	Астрадымова А. А.
101,112,131	Афанасьевъ М. С.
105	Афанасьевъ С. Т.
120	Афанасьевъ И. А.
134	Афанасьевъ Н. И.
163	Афанасьевъ Н. И.
184	Афанасьевъ П. И.
175,177	Афонскій В. П.
122	Афонинъ С. С.
189	Афанасьевъ И. П.
192	Ахматовъ К.
184,186	Ахматовъ А. И.
191	Ахматовъ П. С.
157	Ахапкинъ С. С.

151 Ацеровъ А. В.
169 Аэровъ А. Н.
108 Ашихминъ М. А.
152 Аужбаковичъ Л. П.

Б.

104 Бадюлъ А. Г.
113 Баусъ М. А.
115,133,144 Батюшковъ Н. Д.
112,116,133,134 Батюшкова Н. В.
119 Бахтемировъ Ѳ. В.
177 Балаковскій А. А.
101 Бабушкинъ В. В.
126 Бабулевичъ П. Н.
127 Бабичъ А. Д.
100 Багговутъ В. А.
168 Багринъ-Каменскій В. Г.
189 Барбашинъ Ф. К.
152 Бардинъ И.
96 Балинъ Д. Ф.
164 Балинскій Р. О.
147 Балаховскій М. В
167 Барабаньщикова М. И.
168 Барабаньщиковъ И. А.
167 Барабаньщикова В. И.
136 Бархвицъ А. К.
175 Балычева Л. М.
127 Барановскій И. А.
131 Барановъ І. А.
188 Башаринъ С. С
184 Башаринъ В. С.
99 Боссинъ Ф. В.
127 Барклай В. В.
178 Батистовъ Н. А.
126 Баршевскій С. А.
193 Басотовъ М. В.
101 Балабановъ Н. С.
123 Балакиревъ А. Н.
173 Балакирщиковъ В. А.
176 Балакирщиковъ В В.
132 Барышниковъ Г. И.
147 Баскаковъ Б. В.
184 Бауль Ф. А.
99 Баумъ К. Х.
191 Баумъ А. А.
191 Баумъ Г. А.
148 Байковъ В. Ф.
93 Балясный В. М.
152 Барудкина А. А.
160 Барановскій С. И.
192 Батцъ А.
114 Банниковъ А. З.
94,127 Барановъ П. М.
167 Барановскій П. М.
109 Бароновъ П. Н.
183 Барановъ Г. П.
149 Басковъ Д. Д
188 Батковъ Г. Н.
148 Багровъ Е. И.
161 Бабаевъ И. А.
172 Бабкинъ Е И.
161 Бабаева Е. Н.
143 Балтгайлъ Э. И.
185 Балбашевъ А. В.
177 Бацманъ В. К.
102,103 Бестужевъ И. С
121 Беллеръ Н. А
123 Берсъ Д. А.
123 Бейкманъ П. Г.
193 Бердниковъ Н. М.
165 Бемъ Н. А.
121 Беркутовъ Н К.
180 Бергъ Е. К.
140 Бернгутъ В. В.
166 Бессарабовъ Н. И.
110 Беттигеръ М.-И -Э Е.
111 Беттигеръ М П.
113 Беттигеръ О. П.
120 Бендеръ А. Ф.
115 Бениславская В. С.
122 Безсережновъ Ф. Н.
147 Березовскій А. Н.
87,89,112,116 Беневольскій І. Г.
112 Беневольская А. М.
153 Бѣчинъ Н. И.
159 Бекбулатовъ В. А.
181 Безруковъ Е. Е.
156 Березина Е. А.
133 Безсоновъ М. Е.
175 Биберштейнъ В. В.

98 Битепажъ Г. Г.
120 Биткинъ А. Д.
99 Бернеръ В. Э.
132 Беслеръ Л. А.
133 Безпаловъ В. А.
151 Бирюковъ В. П.
145 Биттнеръ Э. А.
108 Блаженковъ И. И.
90,122 Благоразумовъ В. И.
168,169 Благоразумовъ В. Н.
86,118 Благовѣстовъ П. Г.
93,103.134,136 Благовѣстовъ Н. Г.
86,89 Благовидовъ Ѳ. І.
119 Благовидовъ В. Ѳ.
119,139 Благовидовъ С. Ѳ.
102 Благонадеждинъ И. Ф.
116 Благонадеждина В. Е
129 Благонадеждинъ А. Ф.
189 Благонадеждинъ Н Ф.
145 Благовѣщенскій С. Ф.
142 Благовѣщенскій А. В.
175 Благовѣщенская З. Н.
148 Благомысловъ А. С.
186 Благомысловъ Н. І.
132 Блосфельдъ Е. Е.
146 Благодаровъ А. Н.
189 Благодаровъ А. К.
149 Благодаровъ И. В.
105 Благодаровъ Н. П.
173 Благушо А. С.
181 Блиновъ И. Е.
181,186 Блиновъ И. М.
167,168 Блиновъ А. А.
141 Блюменталь А. Е.
140 Блюменталь И. Н.
162 Благодатный П. А.
92 Блюмбергъ М. Б.
98 Бобровъ М. П.
101,144 Бондаревъ Н. П.
102 Богдановъ А. Т.
121 Богдановъ А. И.
102 Богдановъ З. Ф.
161 Богдановъ В. И.
188 Богдановичъ М. П.
105 Борисовъ С. Л.
145 Богородскій Л. М.
117 Бойко Е Х.
105 Богушевскій С. А.
173,176 Болтуновъ И. И.
152 Болотовъ М.
121 Болотовъ П. П.
131 Болотинъ Н. А.
135 Болотина В. А.
126 Бонецкій Б. Я.
130 Борисовъ В. В.
129 Борисовъ А. И.
148 Боневскій А. А.
176 Боголюбовъ К. Л.
169 Боголюбовъ І. М.
172 Боголюбовъ Л. В.
129,148 Боголюбовъ Е. Е.
105 Бородинъ П. И.
133,134,137,140 Боде Ю. К.
192 Божановъ В. С.
151 Богаревичъ К. Б.
106 Богоявленскій М. Ф.
87,111 Богоявленскій Н. П.
132 Богоявленскій К. В.
173,175,177,178 Богоявленскій Н. Д.
93,133,137 Борейша Д. П.
138 Бостромъ А. А.
141 Бочкарева М. К.
129 Богомоловъ Е. В.
95,101 Богомоловъ В. Д.
191 Болбузина Е. А.
173 Богомоловъ А Д.
142 Богомоловъ С. Ф.
118 Богомолова Л. В.
133 Богомазова П.
176 Болтунова А. М.
181 Болмосовъ А. Г.
129,132,140 Болтуновъ А. И.
90 Богдановичъ М. В.
104 Бородаевскій В. В.
176 Болтуновъ И. А.
97 Большуновъ С. С.
176 Болдыревъ Н. М
131,143 Богдановичъ П. В.
179 Богдановичъ В. Ф.
183 Богдановичъ Н. В

168	Богородицкій Н. И.
145	Бронзовъ И. Ф,
184	Богородицкій С. Ф.
163	Богородицкій А. К.
181	Борматинъ Ф. Ф.
145	Болдыревъ С. Н.
189	Ботинъ П. С.
95,179	Бонковскій Е. В.
180	Бочковъ Л. К.
182	Бокачевъ А. И.
111	Бруммеръ А. Д
120	Брѣевъ Н. Е.
155	Брюммеръ П. К.
38,165,167,168	Брандтъ Н. Д.
145	Бронниковъ В Н.
182	Бряндинъ Н. В.
156	Бряндинъ В Г.
141	Бродская А. А.
90	Братолюбовъ Н. С.
145	Бржезинскій П. А.
148	Бурлаковъ П. А.
113	Бурдоновъ Л. И.
119	Бубликова Н. Р.
146	Бубликова В Р.
126	Будянскій Н. А.
143	Будищевъ Н Н.
121	Бутаковъ Б. С.
121	Буравцевъ Б. А.
158	Булановъ А. В.
179	Булановъ Д П.
183	Булычева Р. И.
94	Булановъ Н. И.
183	Булычева Н. И.
121	Будде А. Ф.
192	Бурмистровъ К. Е.
191	Бурмистровъ П. Е.
167,168	Бузковъ С. П.
104	Булычевъ Д, П.
112	Бузкова Е. А.
183	Булдырская Е. Г.
111	Булдырская П. Г.
90	Буртасовская К. П.
129	Буренинъ Л. Е.
144,172	Булгаковъ А. Н.
128,161	Булыгинъ Д. А.
110	Бутинъ М. М.
125	Букинъ Л. И.
154	Бурковъ И. П.
123	Бугровъ Н. И.
192	Бугрова О. Г.
114	Бушуевъ Н. М.
190	Бушуевъ Ф. С.
182	Буцышко Р. Ю.
153	Буяновъ С. Е.
122	Бураковъ П. А.
165	Булле И. Я.
172	Буторовъ И.И.
185	Булычевъ В. И.
191	Бустеряковъ А. П.
191	Бустерякова Е. И.
106	Быстрицкій П. Н.
116	Быкова А. В.
188	Быковъ И. Ф.
127	Быстровъ П. А.
109,129	Быстровъ А. И.
148	Быстровъ А. Я.
155,157	Бычковъ В. И.
186	Быстрова Е. А.
99	Бѣлтовъ М. И.
181,186	Бѣлянушкинъ Н. М.
100	Бѣлоцерковскій К. Ф.
100	Бѣлоцерковскій Н. Ф.
188	Бѣляевъ И. С.
126	Бѣляевъ Г. М.
105	Бѣляевъ В. П.
168	Бѣляевъ В. А.
190	Бѣгичевъ А. А.
107	Бѣлозеровъ И. С.
155	Бѣлороссовъ Н. В.
158	Бѣлявскій А. И.
113	Бѣляевъ Н. А.
116	Бѣлогородскій В. И.
129	Бѣлобородовъ Н. Н.
130,139	Бѣляковъ С. А.
192	Бѣляковъ Г. А.
187	Бѣляковъ П. А.
132,139	Бѣлгородскій А. Е.
177	Бѣльскій А. С.
173	Бѣловъ А. Н.
146,147	Бѣлова А В.

146 Бѣловъ Г. Ѳ.
181 Бѣлецкій Э. Ѳ.
93 Бѣлецкій С. П.
145 Бѣлокрисенко Ѳ. А.
145 Бѣлинъ Н. Н.
122 Бѣлугинъ В Н.
128,162,164 Бѣловъ Л. М.
164 Бѣловъ М К.
90 Бѣлова-Васильева Л. П.
140 Бѣляковъ С. А.
191 Бѣлюговъ.
170 Бѣлановъ Н. В.
141 Бѣлова М. С.
158,159 Бѣловъ П. М.
104 Бѣловъ А. И.
111 Бѣляева В. И.
120 Бялокозъ А. Ф.

В.

142 Вигнеръ Ф. Л.
107 Валькевичъ М. А.
102 Васильевъ П. В.
105 Васильевъ П. П
112 Васильева С. М.
103 Васильевъ И. В.
111 Васильева Л. П.
150 Васильевъ И. И.
101 Васильевъ И. И.
162 Васильевъ И. В.
121 Васильевъ И. В.
174 Васильевъ В П.
146 Васильевъ Т. В.
180 Васильевъ А. В.
100 Васильевъ М. А.
193 Васильевъ П. П.
142 Васильевъ Н. И.
144 Васильевъ П. В.
178 Васильевъ С. Г.
190 Васильевъ В П.
167 Васильева В. Е.
172 Васильева К. Н.
130,133,136 Вакано А. Ф.
127 Валуйскій Н. А.
129 Валуевъ Р. Г.
90 Васякинъ С. М.
140 Ваклейгеръ А. Г.
170 Ванчаковъ Н. П.
119 Ванчаковъ Д. А.
126 Варналли Ф. Ф.
162 Варакинъ Д. И.
129 Валле-де Баръ Е. А.
192 Вагенлейтнеръ А. Ф.
161 Вдовина Н. Д.
126 Ведринскій В Н.
122 Веденяпинъ С. А.
149 Введенскій М. П.
147 Введенскій П. А.
148 Введенскій М. П.
148 Введенскій П. А.
186 Введенскій К. А.
103,104 Венеціановъ К. П.
184 Вейсъ М. К.
157 Венглинскій В. В.
105 Вержбицкій А. И.
147 Верховскій А. М.
188 Верещагинъ А. В.
155 Вельцъ А. І.
121 Веттерштрондтъ К. Р.
105 Вешенскій И. Е.
99 Ветошкинъ И. Ѳ.
88,90 Веригинъ Е Н.
90 Веригина О. Е.
165 Веніаминовъ Н. Н.
109 Весновскій Н. И.
188 Веселкинъ М. А.
161 Веселовскій М. М.
130 Веселовскій Н. А.
156 Вельмовская А. В.
165 Вельчовскій А В.
146 Веретенниковъ К. А.
112 Веретенникова А. К.
112 Веретенникова Н. К.
124 Вериго І. И.
129,130,141 Вейманъ Г. И.
167 Верхолѣтова М. П.
129,130,133,137,139 Вертель Б. В.
147 Вилинскій А. И.
102 Визгаловъ А. А.
158 Виттъ А. Р.

103	Витте С. Ю.
144	Вимборъ В. І.
192	Винсъ П. Ю.
94	Викторовъ Ф. Ф.
160	Викторовъ Е. П.
148	Викторова П. Р.
103	Викторовъ Р. И.
192	Виноградова В. М.
117	Викторова Е Р.
141	Викулина Е. П.
146	Виноградова Л. А.
146	Виноградова В. П.
95	Виллинскій И Ф.
101	Вимборъ В. І.
111	Вигертъ З. К.
111	Виноградова Е. А.
93	Виноградовъ А. А.
113	Виноградова К. Н.
184	Виноградова А. А.
90	Виноградова А. М.
159	Викторовъ В. Ф.
120	Викторовъ А. Н.
121	Вильде И. О.
191	Виноградова Ю. М.
137	Винокуровъ С. А.
125	Волженцевъ В. Г.
89,90,111,148	Виноградовъ М. А.
127	Виноградовъ Е. В.
87,88,134	Виноградовъ П. П.
111	Виноградова Л. И.
186	Виноградовъ В. П.
123	Виркутовичъ С. Н.
101	Вишневскій А. П.
121	Вишневскій С. Ф.
176	Віанцевъ В. В.
90	Віанцевъ П. В.
143	Вицкій Ф. В.
166	Власовъ Н. Ѳ.
107	Власовъ А. Е.
147	Власовъ М. А.
110,139	Власовъ Н. С.
147	Власова А. П.
193	Владимирскій В. В.
156	Владимирцева Е. И.
151	Воеводскій Ф. О.

95	Волоховъ А. Д.
88,89,90,91	Волковскій А. К.
89,119,136	Вознесенскій А. М.
111	Вознесенская Е. А.
112	Воскресенскій А. В
109	Воскресенскій Н. А.
168	Воскресенскій М. В.
90,113	Восходовъ Т. И.
118	Воробьева Е. Б.
185	Вогау А. И.
120	Ворсуновъ В. И.
112,122	Вологодскій Н. В.
125	Воробьевъ Г. С
180	Волковъ Н. А.
160	Волковъ Ф. С.
104,106,110,130	Волковъ В. Н.
94	Волковъ И. И.
150	Волковъ Д. А.
171	Волковъ А. П.
184	Войтовъ Г. Т.
150,151	Войнатовскій В. М.
106	Восинскій В. А.
95	Воронковъ М. Ф.
101	Волковъ Н. А.
93	Волошиновъ А. А.
95	Волковъ П. П.
139	Волгинъ В. В.
119	Волковъ С. А.
140	Волорковичъ О. М.
145	Войновскій С. Д.
148	Вольтманъ А. А.
165	Волковъ Н. Н.
175	Воронихина М. Н.
177	Войханскій Н. П.
127	Воейковъ И И.
146	Войтова А. А.
121	Войно-Оранскій Б. К.
183	Волковойновъ В. П.
183	Волковойнова Н И.
194	Ворожейкинъ А. С.
194	Воиновъ М. В.
162,165	Воиновъ П. А.
185	Востриковъ В. А.
190,194	Волынскій П. Ф.
149	Воробьевъ С. Г.

191 Воробьева М. М.
164 Воронцовъ А. В.
153 Воронцовъ Н. М.
147 Воронцова М. В.
87 Воронцовъ Н. І.
90 Вороновъ К. Н.
194 Воробьева Л. П.
147 Востоковъ А. А.
183 Врацкая С. М.
155 Врочинскій Ф. К.
192 Вульфъ А. И.
144 Вуншъ И. Н.
112 Вуншъ В. Ф.
113 Выровъ Г. Ѳ.
192 Вульфъ Р. К.
115 Вырова А. Е.
120 Вышинскій В. К
154,155,156,157 Высоковъ П. В.
100 Вѣтровъ В. В
109 Вѣнценосцевъ В. А.
176 Вяльбутъ В. К.
152 Вяткина В. Я.
187 Вѣховъ Ф. С.

Г.

92 Габдулбоготовъ Х. М.
97 Ганюкевичъ І. М.
166,168 Гавриловъ Ф. Н.
101 Гавриловъ Н. А.
106,137,140 Гавриловъ Т. Е.
107 Гавриловъ Д. С
188 Гаврилковъ Т. Т.
192 Гавриловъ И. Г.
192 Гаврилова Е. К.
167 Гавриловъ Н. Ф.
172 Гавриловъ П. Н.
177 Гавриловъ П. П.
117 Гайская-Загорская М. В.
126 Галицкій П. В.
120 Гагаринскій Н. М.
143 Гаршинъ А. Ф.
169 Гальдбергъ Г. Э.
122 Галіевъ А. Д.
122 Ганъ И. Е.
193 Гартвигъ Г. Г.
188 Гайкинъ Т. П.
123 Гальяновъ И. А.
170 Галуновъ И. К.
140 Гаухманъ Б. И.
178 Германовъ В. И.
121 Гедсоновъ Д. Г.
152 Геммельманъ Н. Р.
163 Герасимова А. С.
192 Гецольдъ Л. К.
146 Герцъ Г. К.
109 Гейновъ М. И
177 Гецовъ А. І. Н.
128,180,185 Геннингъ Ф. Г.
119 Гепнеръ А. И.
127 Георгіевскій М. А.
148 Георгіевскій З. В.
193 Георгіевскій А. С.
91 Геронтій арх.
141 Гергенсонъ М. Ф.
123 Гиттерманъ Э. В.
100 Гиршфельдъ О. Г.
185 Гимель А. М
117 Гиляровская Е. Е.
128 Гиляровскій Ф. А.
120 Гиммельрейхъ П. К.
152 Гидасповъ М. Ф.
128 Гильяшевичъ Н. К.
161 Горская В. Н.
107 Гладышевъ Н. Н.
141 Глушина А. Г.
168,170 Гладышевъ Д. И.
170 Гладышевъ Д. В.
111 Гинке И. Э.
150 Гилевъ Г. Н.
116 Глейнигъ А. А.
117 Глотова В. В.
132,140 Глушковъ Н. А.
182 Гладковъ Н. С.
180 Глазовъ Н. Н.
153 Глаголевъ А. И.
104 Гладышъ Н. А.
107 Гладилинъ А. С.
107 Гладилинъ И. С.
192 Гнѣвушевъ В. Д.
144 Гочалковскій А. М.

148	Гончаровъ Д. А.
101	Гончаровъ М. Н.
101,133,140	Голишевскій Е. И.
153	Городковъ Н. И.
102	Горбикъ Д. С.
105	Головановъ Д. И.
142	Головановъ И. П.
110	Головинъ А. В.
111	Гонтарева Л. А.
131	Горюновъ С. М.
187	Головановъ И. В.
99,103,150	Головнинъ В. Н.
111	Головнина В. Н.
100	Гордзялковскій В. І.
120	Гордзялковскій И. І.
150,151,153	Головкинъ С. М
116	Головкина М. С.
158	Головинъ З. И
178	Головинъ Н. М.
119,122,140	Гоняевъ П. К
190	Горловъ А. Н
147	Головцова В. Н.
139,143	Головцевъ Н. Ѳ.
150,151,152,153, 154	Головцовъ І. Ф.
123	Голодницкій П. А.
137	Гордзялковская Е. А.
139	Гонелинъ Я. Г.
127	Гогинъ А. И.
166	Гоняевъ К. П.
106	Годневъ Д. Г.
122	Гоняевъ И. П.
133	Головкинъ В. К.
138	Говохинъ Д. И.
122	Голубевъ М. В.
177	Голубевъ И. Г.
156	Голубевъ В. А.
186	Голубевъ Н. Ф.
98	Гофманъ А. Н.
122	Голандеръ Р. Я.
126	Горбенко М. К.
91	Горбуновъ В. В
191	Горбуновъ П. И.
159	Горбуновъ Н. И.
192	Горбуновъ І. С.

125	Горшенинъ Н. В.
175	Горшенинъ А. С.
191	Горшенинъ К. М.
191	Горшенина М. С.
159	Горячевъ А. Ф.
159,162	Горячевъ С. Ф.
108	Горизонтовъ Н. А.
182,183,186	Горизонтовъ А. С.
183	Горизонтова Н. А.
94	Голицынъ Ф С.
190	Горанинъ Т. М.
97	Гориновъ А. В.
112	Горина П Е.
123	Горанинъ В И.
168	Горскій С. Д.
175	Гордѣева Н. В.
154	Гордѣевъ П. Г.
102	Гордѣевъ М. И.
183	Гордѣева Л. В.
123	Гоголь В М.
194	Головчанскій П. П.
193	Горбачевъ С. А.
166	Гомулинскій М. С.
122	Гофманъ С. А.
194	Гольденштейнъ І. Г.
189	Гоздово-Голомбіовскій Н. А.
102	Грохольскій И. И.
111	Грифцова Н. М.
151	Грифцовъ И. Н.
190	Грифцовъ М. Г.
116	Грѣшняева Е. К.
116	Гравицкая М. Г.
116,117	Гравицкая Е. Г.
89,113	Гравицкій Г. А.
88,113	Григоровъ Л. Д.
127	Григоровъ П. В.
162	Грацiановъ В. А.
141	Гровесъ У. С.
179	Гридневъ В С.
90	Громова Н. Н.
194	Громковъ Е. А.
105	Громовъ Ф. И.
143	Громовъ А. Н.
131	Громовъ А. Г.
138	Громовъ Н. И.

173 Громовъ П. Н.
94,134 Громовъ В. Н.
110 Гро П. Ф.
129 Грау В. П.
148 Грень Ф. К.
147 Грошева Ф. Г.
90 Громовъ В. Ф.
167 Грошевъ Н. М.
189 Грязновъ П. И.
194 Гримбергъ І. М.
173 Грубе В.-Г. Т.-В.
100 Грудзинскій Н. Я
139 Гримбергъ М. А.
108 Граблинъ В. М.
124 Гримбергъ Т. И.
129,139 Гранъ М М.
93,95 Греве Л. А.
125 Гришкевичъ-Трахимовскій В. А.
98 Григорьевъ С. А.
126 Григорьевъ А. Ф.
108 Григорьевъ А. Е.
111 Григорьева М. С.
166 Григорьевъ М. Н.
191 Григорьевъ И. П.
146 Гришина А Н.
127 Гриневъ С. Ф.
167 Гродскій А. А.
146 Григорьева А. И.
167 Григорьева С. Н
167 Григорьева М. В.
126 Григоровичъ В. С.
120 Григоровичъ Е. И.
88 Гребневъ М. И.
160 Гражевичъ В. В.
104 Григорьевскій П. П.
106,111 Гужевъ М. Е.
127 Гусевъ И. А.
146,148 Гуляковъ И. Н.
107,142 Гусевъ А. Я.
120 Гусевъ К Л.
116 Гусева О. И.
116 Гусева Е. Г.
184 Гусева А. В.
106 Гундобинъ В. В.
119 Гундобинъ К. Д.
127 Гурьевъ Н. С.
164 Гурьева П. В.
98 Гурьевъ В. В.
109 Гузовскій В. И.
141 Гулина А. І.
193 Гуминскій И. В.
123 Гурейкинъ А. А.
125 Гутьяръ М. М.
129 Гулевскій С. А.
168 Гуляевъ Ф. И.
160 Гуляевъ В. А.
173 Гуськовъ В. Г.
175 Гусаровъ А. И.
176 Гусаровъ А. П.
194 Гурвицъ.
172,173,177,178 Гусаровъ И. Т.
86 110,136 Губкинскій П. Е
161 Гусельникова Е. М.
161 Гутовская Ф. К.
160,161 Гутовская Е. П.
173,174 Гурскій К. Н.
161 Гусельниковъ А. Л.
137,139 Гуровичъ А. А.
104,131 Гудковъ П Ф.

Д.

184 Давыдовъ С. И.
122 Данниковъ В. М.
106,133,134.136,142 Даниловъ Н. И.
155,157 Даниловъ Д. В.
126 Даниловъ Д. В.
165 Даниловъ В. И.
135 Даниловъ А П.
189 Даниловъ П. М.
144 Данненбергъ С. Р.
193,194 Дамаскинъ А. А.
183 Далматовъ П. И.
165 Давиденко Н. М.
93 Даугель А. А
109 Деревицкій А. Н.
102 Двининъ И. К.
124 Двораковскій Н. О.
102,104 Дейеръ М. П.
119 Деребина Е. И

132 Дегтяревъ С. Н.
133 Демидовъ П.
145 Дикуновъ П. В.
133,142 Дерябинъ В. И.
167 Дегтяревъ А. А.
176 Дебердѣева М. Д.
182 Де-Маке Б. А.
189 Деньгинъ Н. Д.
170 Дериглазовъ Л. Ф.
158 Денисовъ Е. Е.
159,162 Денисовъ П. Е.
105 Денисовъ И. В.
90 Денисова К. А.
193 Демитманъ И. М.
105 Дергуновъ А. О.
152 Державина М. Н.
107 Джежелей К. Л.
124 Джунковскій Е. В.
121 Джемсъ-Леви Е. Я.
108 Дивитіаровъ Н. И.
121 Дитрихъ К. К.
123 Дивовъ В. А.
152,153,154 Дивногорскій І. А.
169,170 Дивногорскій И. П.
100 Дивногорскій Я. И.
86,88,89,110 Діомидовъ С. А.
99 Дмитріевъ М. А.
124 Дмитріевъ А. А.
138 Дмитріевъ К. Н.
107 Дмитріевъ М. И.
122 Дмитріевъ Н. Г.
109 Дмитріевъ Н. А.
114 Дмитріевскій А. Г.
124 Дмитріевъ И. Н.
178 Дмитріевъ Ф. Н.
176 Дмитріевъ Н. Г.
159,162,163,164 Дмитріевъ П. П.
164 Дмитріева Е. Д.
185 Дмитріевъ А. В.
193 Дмитровскій П. И.
122 Дмоховскій В. К.
176 Добрякова Л. М.
176 Добрякова Е. М.
146 Добросмысловъ.
96 Добротворскій П. С.
91 Дмитріева А. И.
97 Днѣпровскій М. В.
167 Добрякова О. М.
99 Добряковъ А. Е.
188 Донсковъ А. В.
100 Долговъ Ю. Н.
188 Долганинъ В. А.
101,165 Довженко Т. Г.
86,89,112,116 Докукинъ А. А.
178 Докинъ А. Ф.
174 Докукинъ Р. А.
90 Добросердова Л. П.
106 Доббертъ Т. П.
127 Добротворцевъ П. А.
188 Доваттъ С. К.
159,167 Добошинскій Л. Д.
173 Домбровскій Г. І.
178 Догадинъ В. М.
168 Догадкинъ Б. К.
109 Довьяло Д. С.
182 Добровольскій В. С.
96 Добровольскій В. Л.
183 Добровольскій С. И.
165 Домалевскій В. С.
143 Доросинскій Н. А.
144,147 Доброхотовъ І. П.
158 Докшинъ А. А.
131 Добронравовъ Г. Н.
181,185 Добронравовъ В. В.
186 Добронравовъ В. А.
115 Добронравова Н. Г.
143,163 Досталь Г. О.
192 Дроздовъ А. А.
121 Дробишевскій К. В.
122 Дроновъ Н. С.
118 Дроздова З. Н.
177 Дроздовъ Н. В.
187 Дробны В. В.
118 Дроздова Н. М.
88,90 Дроздовъ А. Г.
187 Дробны О. А.
124 Другановъ А. П.
144 Дружининъ Н. И.
191 Дроздовъ А. В.

146 Дудинцевъ Д. С.
114 Дудинцевъ Г. И.
122 Душинскій К. С.
141 Дубенская М. В.
150,151 Дудкинъ И. И.
151 Дубинкинъ И. С.
121 Довгилло Г. Л.
125 Душинкевичъ Н. І.
126 Дубяго В. В.
117 Дудникова Е. И.
164 Дурасовъ М. Ф.
169 Дурасова Е. Ф.
90 Дубакинъ Д. Н.
153 Дырченко С. Г.
151 Дымманъ В. Л.
182 Дырченко Н. Е
190 Дылькинъ Я. А.
169 Дыдзюль А. В.
193 Дьячковъ Д. И.
165 Дьяконовъ В. И.
87 Дьяковъ В. С.
128 Дьяконовъ
111 Дьяконова П. И
134 Дѣльновъ П. В.
147 Дѣльновъ В. В.
106 Дюковъ Д. П.
150 Дюнтеръ Г. И.

Е.

156 Еболдина К. М.
98 Евреиновъ М. А.
105 Евлановъ П. В.
132 Евсѣевъ С М.
159 Евсѣевъ Д. Я.
188,192 Европеусъ В. И.
188,192 Европеусъ С. И.
191 Европеусъ М. И.
188 Евдокимовъ А. Е.
99 Евдокимовъ В. Л.
169,170 Евдокимовъ Ф. В.
178 Евграфовъ Ф. Е.
90 Евфимова А. В.
88,107,114,130,134,135,144 Егоровъ А. И.
141 Елшина А. Ф.
116,117 Егорова А. Е.
127 Егоровъ Г. Н.
125 Егоровъ И. Е.
143 Егоровъ Н. П.
133 Егорова А.
147 Егорова К. П.
108 Едвабинскій П. С.
118 Ежкова М. Н.
130 Екимовъ Ю. Д.
100 Елшинъ А Г.
166 Елистратовъ А. П.
130 Елагинъ Л. Н.
96 Елькинъ В. И.
128 Елачичъ С. А.
186 Елпидинскій С. И.
92 Елизавета игум.
115 Емельянова М. М.
133 Емельянова Е.
113,169 Енгалычевскій А. А.
113 Енгалычевскій А. А.
93 Ененко Г. А.
92 Епифаній арх.
170 Ершовъ Ф. Т.
135 Ершова А. Ф.
191 Ершова С. И.
99 Ершовъ Н. Н.
105,106,136,142 Ершовъ А. К.
109 Ермаковскій К. К.
133 Ермакова С.
109 Ераховъ А. А.
114 Еремѣевъ В В.
115 Еремѣева А. А.
126 Еремѣевъ В. А.
152,154 Ермиловъ Ф В.
158,159 Ермолаевъ В. В.
162 Ермолаевъ С. Н.
118 Еронтьева А. М.
92 Ерміонія игум.
188 Ерзиковъ И. Е.
165 Есиповъ И. Е.
185 Ефименковъ Ф. Г.
186 Ефименковъ А. Г.
192 Ефименковъ Н. М.

Ж.

132 Жариновъ М. А.

166	Жаковъ Н К.
111	Ждановичъ Н. К.
86,89	Ждановъ А. В.
173,176	Ждановъ Е А.
108	Ждановъ М. И.
156	Жадовскій С. А.
121	Жданко Юзефировъ А. М
158,160,161,163 164	Ждановъ Н. В.
161,164	Жданова Т. И.
171	Ждановъ П. А.
171	Ждановъ Н. А.
105	Жестковъ И. А.
113	Жестковъ А. С.
107	Жейновъ Н. К.
142	Жейнова В. И.
153	Желѣзовъ А. М.
189	Жеребцовъ В. О.
111	Жебровская Н. А.
190	Желудковъ А. Ф.
127	Жигаревъ В. А.
120	Жилинъ С. П.
105	Жилинскій П. Я.
122	Жилевичъ Л Ф.
131,144	Жижинъ И. А.
136	Жируевъ И. Н.
147	Жильцовъ М. А.
151	Жильцовъ Н. И.
185	Житниковъ И. И.
104	Жонголловичъ С.-К. А.
108	Жолкевичъ А. И.
136,176	Жоголевъ А. Г.
172	Жоголевъ С. М.
105	Жуковскій И. Г.
138	Жуковъ Я. М.
133	Журавлевъ К. П.
180	Журавлевъ П. Т.
107,132,133	Журавлевъ И. П.
121	Жураковскій И. Ф.
117	Жукова В. М.
108	Жуковскій А. Г.
192	Жулидовъ И. П.

З.

126	Залѣсскій С. Н.
125	Захаровъ.
103	Захаровъ И. М.
108	Загоскинъ В. П.
110	Загайкевичъ Н. П.
179	Задерако С. А.
114	Запесошная А. И.
146	Запесошный Е. Е.
188	Завидовъ С. С.
105	Зазворка Н. В.
193	Зарубинъ И. Е.
124	Закутовскій Ѳ. А.
128,143,146	Запесошный Е. И.
126	Заболотскій А. И.
165	Завражныхъ П. А.
174	Завадскій И. І.
123	Закржевскій Т. Ф
175	Закревекая А. Д.
129	Загорскій В. В.
132,140	Загорскій В. С.
126	Заморзаевъ И. М.
172,175	Загорскій С. С.
152	Завьялова А. С.
192	Звѣздочкина М. Ф.
179	Зборомірскій И. М.
162	Зангъ Ф. Я.
100	Зацѣпинъ Н. С.
183	Заупнинъ В. Н
160	Засухинъ К. П.
97	Зарѣцкій А. В.
111	Здановичъ З. И.
172	Зайцевъ А. С.
145	Зайцевъ А. П.
142	Заплатинъ В. П.
105	Звѣревъ Н. Л.
181	Звѣревъ П. С.
144	Звегинцевъ П. И.
183	Здановская Л. Т.
179	Здановскій А. Т.
108	Земляницынъ П. П.
127	Зеленчуковъ Н. А.
92	Зелихманъ Л. Л.
187	Зейлеръ Ю. О.
183,186	Зелихъ Г. М.
118	Зелинская И. А.
107	Зелинскій А. И.
185	Зембинскій Е. И

161 Зеленецкій А. А.
87,91,113,135,148 Зефировъ П. М.
191 Зенцевичъ М. В.
128 Зейфертъ А. К.
121 Зейфертъ И. И.
122 Зиновьевъ И. Г.
148,149 Зиновъ С. С.
140 Зильберманъ А. Г.
160 Зиновъ А. В.
194 Зингеръ Э. Э.
171,178 Зимнинскій В. А.
131,135,142 Злобинъ А. С
169 Златогорская В. И.
90 Златогорскій П. И.
158,169 Знаменскій К. П.
119 Зотовъ А. М.
88 Зоринъ П. И.
92 Зоя игум.
140 Золотаревская С. М.
144 Зоргевицъ Л. Ю.
94 Зотовъ К. В.
143 Зубовъ М. Н.
120 Зубовъ П. П.
133 Зубова В. А.
116 Зубкова Т. Н.
143 Зубовъ Г. Ф.
138 Зубковъ П. А.
161 Зуевъ С. А.
115 Зыринъ М. В.
142 Зыковъ Н. Д.

И.

95 Ивановъ А. З.
106 Ивановъ В. М.
116 Иванова Е. К.
90 Ивановъ П. И.
167 Ивановъ Д. В.
192 Иванаевъ Е. П.
86,88,89 Ивановъ К. Ф.
139 Ивакинъ В. П.
126 Ивановъ М. Г.
108 Ивановъ Н. А.
121 Ивановъ М. М.
136 Ивановъ В. М.
106,111,112 Ивановъ В. И.
122 Ивановъ А. Д.
102 Ивановъ Н. Р.
188 Ивановъ А. Е.
144 Ивановъ А. Н.
104 Ивановъ М. М.
175 Иванова А. Н.
121 Ивановъ В. Э.
127 Ивановъ А. Н.
143 Ивановъ А. Н.
107,128,130 Иванцовъ Н. Ф.
133 Ивановская М.
178 Ивановъ.
147 Ивановъ М. Н.
130 Ивановъ А. А.
148 Ивановскій А. М.
193 Ивановъ И. Я.
124 Ивановъ Д. И.
189 Ивановъ И. М.
147 Ивановъ.
129 Ивановъ С. О.
172,176,178,181,187 Ивановъ А. А.
175 Иванова А. И.
167 Иванова О. М.
128 Ивановъ Г. В.
174 Ивановъ Г. В.
180 Ивановъ М. А.
186 Ивановскій П. П.
163 Ивановъ А. С.
118 Иванова А. К.
191 Иванова О. В.
191 Ивановъ-Фирюльскій Е. А.
191 Иванова-Фирюльская Т. В.
122 Игнатьевъ М. И.
121 Ильинъ А. М.
89 Ивановъ А. С.
145 Ижицкій Ц. Ф.
113 Ижорская Е. В
111 Изнаирская А. К.
111 Издебская О. С.
90 Изолѣева Е. П.
155 Икорниковъ А. А.
133 Иларіонова М.
100 Ильинъ С. С.
175 Ильинъ А. А.

190 Ильинъ П. Б.
110 Ильинъ Н. А.
165 Ильинъ А. И.
115 Ильина С. А.
106 Ильинъ В. А.
188 Ильинъ И. В.
191 Иличъ И. А.
104,131 Ильинъ И. Е.
172 Ильинскій В. А.
138 Ильменскій М. Я.
186 Ильинскій И. Т.
109 Индзинскій І. А.
163 Иньковъ К. Н.
163 Инькова Е. И.
145 Ингеноль Ю. Г.
87,91 Иннокентій Іер.
183 Иноземцевъ Н. Н.
193 Инфантовъ И. И.
184 Ипполитовъ П. З.
148 Исаковъ Г. И.
173 Исаевъ И. Г.
128 Ишковъ А. И.
147 Ишмаевъ Н. М.
140 Ительсонъ Л. Л.
147 Ишмаева О. Н.
155,157 Ишевскій А. Д.

І.

172 Іорданскій В. Ф
89,91 Іерофей іером.
109 Іонкинъ П. Т.
187 Іофе Л. Б.
119 Іоффе Х. Б. И.
184 Іустиновъ Д. К.
140 Іоффе А. И.

К.

193 Квашенкинъ И. И.
117 Кандалинцева А. И.
101 Кавскій А. В.
102 Калліоповъ Н. П.
107 Кандалинцевъ В. К.
111 Качмарская А. А.
147 Кабалевская З. В.
124 Карассъ И. А.
191 Кандалинцевъ В. С.
110 Каминскій Н. В.
113 Карачаровъ А. И.
148 Канкровъ Ө. М.
115 Канкрова А. П.
190 Катковъ В. Л.
120 Катковъ М. В.
138 Катковъ П. Б.
123 Кобіальскій Э. М.
123 Качуринъ К. Е.
171 Камязинъ И. Д.
99,100 Качуринъ Е. Ф.
129 Кадмовъ И И.
175 Каземировъ Н. В.
168 Канабѣевъ И. Д.
192 Канабѣевъ А. Л.
168 Калашниковъ А. М.
115 Касилова Е. Г.
117 Касилова Ю. Г.
133 Калачева П.
169 Калашниковъ К. П.
156,157 Калачевъ П. А.
135 Калабашкина М. А.
146 Кандалинскій П. П.
192 Квирингъ И. Я.
192 Карницова В П.
152 Капустянская Н. А.
189 Канинъ Т. Я.
166 Казаковъ В. В.
193 Кассиль А. Г.
188 Кашкаровъ П. И.
184 Карницова М. П.
173 Каринскій Н. Д.
122 Канаевъ Н. М.
105 Канаевъ Е. М.
110 Калининъ М. В.
121 Калинина П. Х.
161 Калининъ В. Ф.
86,130,132 Казанцевъ С. П.
105 Казминскій И. Н.
111,112 Карповъ К. Я.
132 Канарейкинъ И, К.
170 Каратаевъ М. С.
105 Казановскій Н. С.
176 Канунниковъ Ф. В.
126 Калашниковъ Ф. П.
99 Калгановъ Ө. Ө.
104 Каляпинъ Н. Я.
125 Каплуновъ П. Г.

176	Казаковъ Г. В.
174	Карповъ П. М.
165,170	Карповъ П. Н.
164	Карповъ Н. А.
170	Карповъ Н Н.
136	Карповъ К. И.
170	Карповъ В. В.
166	Карповъ П. Б.
192	Каревъ М. М.
123,166	Карповъ А. Н.
87,103,112,130, 133,135	Карповъ В. З.
187	Карлинскій Н. М.
188	Калмаковъ Е. Ф.
147	Казакова П. С.
146	Казаковъ А. Я.
191	Кастровскій Л.
150	Кассовскій М. Ф.
191	Кандарицкая М. Д.
191,194	Кандарицкій А. М.
190	Каргашинъ М. К.
194	Каргашинъ А. А.
190	Каргашинъ П. К.
89,90	Казанскій К. А.
97	Казанскій В. В.
128	Казанскій П. А.
189	Казанскій И. А.
103	Казанскій А. Г.
129,130,133,137, 139	Кавецкій Е. Л.
127	Каревъ В. Л.
111	Карина В. С.
152	Каменская А. Н.
191	Каменскій И. П.
191	Каменская В. Н.
148	Каменецкій А. А.
155	Каменецкій М. А.
157	Камкинъ В. В.
140	Карасикъ М. А.
125	Каргеръ С. И
192	Катетова М. Е.
91	Каллиста игум.
137	Карклинъ Я. Я.
117	Каменева А. В.
176	Казайкинскій В. А.
99	Каземъ-Бекъ В. Н.
89,128,165	Карамзинъ В. Н.
105,112,128,165	Карамзинъ Б. Н.
128,167,169	Карамзина А. Н.
164	Карамзинъ Н. А.
182	Каяусъ Г. А.
166	Каурцевъ М. И.
190,193	Карягинъ Е. И.
98	Касьяновъ А. И.
99	Кебеке А. Н.
109	Кетчеръ Я. Я.
112,113	Кедринъ Е. Е.
194	Кедровъ И. В.
103	Кебеке М. Н.
111,112	Керенскій С. А.
175,177	Кедровъ Н. М.
194	Кедровъ Г. В.
133	Кеницеръ О. К.
190	Кемницъ Б. В.
193	Кельдеръ Я. А.
144	Кенигъ Н. А.
87,88	Кесаревъ Е. В.
190	Кибартъ И. И.
187	Китаевъ С. И.
100	Кишкинъ Д. С.
110	Кирьяновъ Н. Ф.
111	Кирьянова Е. Ф.
169	Кириковъ В. Г.
166	Килль Н. А.
167	Кирносовъ Д. Н.
105	Кирилловъ В. П.
147	Кирилловъ Г. Ф.
165	Кирилловъ А. Н.
143	Кирилловъ Н. П.
157	Кирилловъ Ф. Ф.
160	Килинъ И. В.
95	Киселевъ С. Б.
90	Киселева А. В.
122	Киселевъ Н. Г.
150,151	Киселевъ С. А.
90,91	Кикутъ С. Н.
193	Кибель И. М.
119	Кикодзе Г. С.
184	Кильдюшевскій Ф. С.
90	Кильдюшевская Е. С.
90	Кильдюшевская А. М.

140	Кіяницына М. К.
120	Кіяницынъ А. И.
166	Кіяшко Ѳ. А
118	Ключарева Е. А.
189	Ключниковъ Д. М.
124	Клусевичъ Е. С.
166	Клементьевъ И. С.
165	Клементьевъ Е. С.
93,121	Клейнерманъ З. Б.
102	Кириловъ С. Е.
108	Квятковскій Э. И.
114	Клячина Е. С.
127	Кладухинъ И. А.
141	Климова Е. И.
145	Клейненбергъ В. Ю.
192	Клейнъ А. Б.
173	Клипиковъ В. Я.
100	Клеменцъ Г. А.
149	Клюевъ Г. А.
166	Ключаревъ В. К
177	Ключаревъ И. Е.
87	Ключаревъ А. С.
109	Ключаревъ А. П.
111,139	Клюжевъ Н. С.
88,128,130,135 146.148	Клюжевъ И. С.
193	Клеандровъ М. И.
189	Клюжевъ А. С.
188	Клусевъ М. П.
174	Клочковъ С. А.
139	Клибановъ А. М.
181	Клоковъ Т. Н.
170	Клюшниковъ И. Г.
129	Клафтонъ А. К.
90,129,130,133 137,139	Клыковъ Л. Л.
190	Клавикордовъ И. Н.
119	Кнаппе А. Ѳ.
146	Кноррингъ М. В.
146	Кноррингъ Н. Е.
148	Кноррингъ Б. Н.
191	Князевскій Ф. Е.
148	Комаровъ И. Я.
86,89,94,95,134 136,164	Константинъ преосв.
100	Козьмодемьянскій С. С.
106,159	Копьевъ М. К.

128,138,172	Костромитиновъ Г. Н.
95	Колеминъ С. А.
98	Коробьинъ П. И.
104	Комлевъ П. И.
104	Кочкинъ Д. П.
115	Кононыгина А. П.
111,113	Козьмодемьянская В. С.
117	Костина А. С.
122	Котляровъ Я. П.
153	Константиновъ С. И.
153	Колюбакинъ В. К.
175	Колышкина А. В.
174	Колышкинъ С. В.
99	Колышкинъ А. В.
111,113	Кокоринъ Ф. П.
113	Конопелкинъ А. Т.
166	Котявинъ П. М.
102	Колчинъ К. А.
167	Колесниковъ П. С.
91	Колесниковъ С. К.
190	Колесниковъ Г. И.
117	Костеринъ С. И.
160	Коврайскій Е. Ф.
114	Коршунова Е. М.
140	Колманокъ Л. Я.
95,105	Колмаковъ А. В.
108	Колпаковъ П. С.
110,111	Кожевниковъ В. В.
115,130,144	Кожевниковъ Е. Т.
112	Колпина Л. И.
188	Кожевниковъ С. И.
138	Козыревъ Е. Н.
172	Козловъ П. Т.
148	Козловъ А. В.
156	Котельниковъ В. П.
183	Козловъ М. И.
122	Козинъ А. Н.
165	Костицынъ Н. И.
95,101	Колпашниковъ А. Ф.
143	Корецкій П. Н.
138	Комягинъ С. Г.
97	Козыркинъ Ф. М.
169	Коя-Койсъ А. Н.
176	Ковзанъ П. И.
186	Кондарицкая Е И.

124	Ковзанъ И. И.
95,171,178	Ковзанъ А. И.
93	Ковалевъ А. Т.
190	Косуновичъ А. И.
94	Козьминъ Н. В.
134	Козьминыхъ Н. В.
125	Козьминъ К. Г.
110,112	Коржавинъ Н. А.
118	Костюкевичъ Ц. А.
175	Козырская В. Н.
176	Козырскій Н. А.
146	Коротковъ А. Г.
146	Короткова П. Н.
108	Колокольцовъ Н. И.
167	Колокольцовъ А. И.
110,112	Копейкинъ И. М.
115	Колемина М. С.
124	Коробковъ А. А.
106	Конскій П. А.
156,157	Коровяковскій А. И
144,145,147	Коробовъ В. И.
156	Коробовъ П. М.
147	Коробовъ А. И.
143	Кончіевскій С. С.
124	Константиновъ П. Д
137	Константин. Щеглова А. В.
190	Константиновъ В. Н
94	Константиновъ Г И.
172	Константиновъ А. Ф.
189	Коноваловъ.
132	Коноваловъ П. А.
131	Коноваловъ П. И.
169	Колтуновъ Э. С.
175	Кольцовъ Н. М.
190	Кондратьевъ К. Ф.
114	Кондратьевъ А. А.
178	Коль А. П.
176	Кольчугинъ Ф. И.
193,194	Коваленко Я. Ф.
155	Ковалевскій В. А.
148	Колотилинъ Г. Ф.
182	Кошкаревъ П. П.
183	Коптырева В. Н.
124	Колыскій В. Н.
124	Косцовъ В. Г
129,130	Колчинъ В. В.
175	Коннеховъ В. В.
178	Концевичъ М. Е.
192	Корниловъ А. И.
107	Корниловъ Н. А
129	Корнѣевъ Н. И.
181	Корнѣевъ Ф. И.
146	Корнѣевъ М. В.
112	Колимова Е. К.
190	Кордесъ Ф. Ф.
100	Коржавинъ Е. Н.
154	Коротинъ Н. М.
170	Кондручинъ Н. П.
121	Кондратовичъ В. Н
188	Коротковъ А. Т.
188	Кондратьевъ И. Ф.
147	Королева Е. А.
138	Комаровъ Л. П.
185	Конечный С. И.
138	Колесовъ М. Е.
123	Коленко А. В.
139	Кочкинъ В. П.
133	Кочеткова Т.
152	Копылова Л. П.
194	Коноплевъ П. А.
184,187	Кобзарь И. В.
145	Кошелевъ Ф. В.
127	Кочкинъ В. П.
147	Кочановъ Д. Г.
147	Кочанова Л. Ф.
146	Кочанова В. Н.
160	Коцелябинъ Ф. Н.
146	Кочановъ И. Г.
122	Коршуновъ П. І.
187	Карзинщиковъ С. С
179	Комаровъ И. Ф.
140	Копыловъ И. С
160	Коперниковъ И. А.
127	Корепановъ С. А.
190	Корнрумеръ А. Л.
167	Корнрумеръ В. А.
149	Кожуховскій А. С.
193	Коншинъ В. А.
187	Кожухинъ Ф. А.
124	Кожинъ А. А.

178 Колокольчиковъ.
127 Козловскій А. А.
98 Кривошеевъ М. Я.
104 Кротоновъ В. И.
177 Красновъ В. К.
106,113 Красновъ П. А.
181 Красновъ А. А.
87,891 15,116, 118,134 Красносамарскій В. И.
159 Красноярскій В. Д.
114 Красильниковъ В. И.
114 Красильникова К. В.
120 Крюковъ П. П.
162 Крюковъ В. Д.
121 Крицкій Н. П.
166 Красноярскій Ф. И.
93 Крыжановскій В. Я.
130,140 Крыловъ П. П.
156 Красновъ А. И.
96 Критскій В. В.
125 Крестовскій А. Н.
126 Кржечковскій И И.
131 Крестниковъ И. М.
146,149 Кривошеевъ В. М.
146 Кривошеева К. И.
127 Крестовоздвиженскій С. А.
126 Кривоблоцкій К. Э.
140 Креплякъ М. А.
192 Крафтъ Н. Л.
145 Крюковъ К. Д.
168 Крыловъ Н. Ф.
177,178 Крыловъ К. Н.
148 Крыловъ И. Н.
133 Крылова М. В.
186 Крыловъ Ф. Е.
184 Крыловъ Ф. А.
106 Крыловъ А. С.
122 Крыловъ П. Ф.
100 Крыловъ С. А.
178 Красиковъ И. Ф.
131 Крапивный В П.
129 Крамсаковъ И. Н.
172 Кротковъ С. А.
144 Краузе А. Ф.
176 Кроткова Л. И.
4,103,134 Кругликовъ П. В.
187 Кругликовъ Ф. А.
191 Круглякова Е. А.
93 Кругляковъ Д. А.
172 Крупенниковъ С. К.
166 Крашенниковъ В. Н.
100 Кротковъ А. А.
149 Кротковъ Д. А
88 Краснослободскій Л А.
155 Краснопольскій А М.
90 Кремлевъ А. А.
94 Крапивный П. В.
183 Красоткинъ А В.
155 Красноложкинъ П. Н.
191 Кряжимскій Я.
185 Крайневъ А. В.
146 Крѣпкогорскій Г. А.
162,164 Кременскій А. М.
149 Кряжимскій А. Г.
139 Кряжемскій Г. А.
152 Круглова Е К.
151,153 Кругловъ К М.
97 Кругловъ И. А.
181 Кругловъ К П.
183 Круглова М. И.
123 Крачинъ И. А.
142 Крапивинъ В. Н.
89 Ксанфъ Д. Н.
191 Курбатова О. Д.
99 Курбатовъ Г. Е.
173 Куклевъ И. И.
133 Курнакина А.
110 Кузовниковъ А А.
102 Кудринъ В. С.
111 Кудрина В. В.
125 Курьякъ П. А.
167 Курбановскій В. Н.
108 Курганъ И. Н.
98 Курнатовскій С. І.
111 Куранина Р. Т.
183,185 Кульбергъ П. Ф.
176 Кузьмина-Нижегородская М. А.
95,106,107,132, 133,134,139 Курлинъ А. Г.
112,133,136 Курлинъ К. И.
136 Курлина М. З

133,134,135,136	Курлина В. А.
154	Курлинъ В. П.
86,138	Курлинъ И Г.
117,118	Кузнецовъ М. И.
192	Кузнецовъ В. М.
104,130,132	Кузнецовъ В. Е.
127	Кузнецовъ П. А.
117	Кузнецова Н. С.
130,137,140	Курзонъ В. М.
170	Кудашевъ П. Я.
188	Кудановъ Н. И.
107	Кузнецова А. З.
121	Кузнецовъ М. П.
183	Кузнецовъ С. С.
134,139,148	Кудряшевъ Л. П.
111	Кудряшова Е. В.
130	Кудряшевъ А. Т.
117	Кудряшева Н В.
166	Кузьминъ К. Н.
191	Кузьмина З. Н.
126	Кузьминъ В. М.
146	Кузьминъ И. Ф.
128,168	Кузьминъ В. В.
164	Кузьминъ П. А.
179	Кузьминъ П. Л.
168	Кузьмина Е. В.
162	Кудишъ А. М.
120	Кузьминъ М. Д.
90	Кузьминъ П. Е.
156	Кудрявцевъ М. П.
128	Кутуковъ М. Н.
120	Кусаковъ М. А.
191	Кузьмичевъ Е. Т.
187	Кузнецовъ А. А.
98	Кузнецовъ В. С.
113	Кузнецова К. П.
120	Кулаковъ В М.
181	Куракинскій А. Н.
152	Курниковъ Г. И.
105	Курилкинъ Н. П.
90	Кунцендорфъ Е. Я.
185	Кудрявцевъ М. В.
111,112	Кюнтцель В. А.
121	Кузьминъ В. Л.
122	Курдюмовъ И. П.

184	Куфельдъ Л. Ф.
184	Куфельдъ С. С.
166	Кулянко-Корецкій А. Г.
125	Кураевъ С. П.
187	Кургаевъ И. А.
112,113	Кулаковъ Н. П.
178	Кубарева А. В.
180	Кубаревъ К. А.
125	Куфтинъ А. Н.
193	Куровъ В. И.
126	Кушниковъ П. А.
158	Каштымовъ П. С.
165	Куроѣдовъ С. Б.
105	Кудряшевъ В. Э.
98	Кудряшевъ С.

Л.

189	Лавинскій К. Г.
86,89,103,113,136	Лаврскій В. В.
95	Лапинъ А. А.
182	Лавровъ Н. И.
189	Лавровъ В. А.
98	Лавровъ М. Я.
131,144,194	Лавровъ С. О.
109	Лавровъ А. С.
109	Лаврентьевъ В. П.
86,89,91	Ласточкинъ Н. І.
110	Ламберъ Я.-А. И.
106,107	Лапинъ А. В.
152,153	Лапковъ М. В.
100,119	Ланба Д. М.
168	Ландышевъ П. Д.
168	Лазаревъ П. В.
173	Ларинъ Ф П.
129	Лазаревъ М. В.
147	Лазарева А. В.
162	Лазаревъ К. Б.
193	Лаасъ О. К.
180	Лamановъ А. М.
95	Ламановъ И. А.
145	Ланинъ А. А.
123	Лаврентьевъ П. А.
92,110,118	Лапшисъ И. І.
97	Лапшевичъ М. В.
146	Лаксъ.

147	Лапшина М. Н.
192	Лапшинъ И. И.
192	Левитскій А. И.
152	Левицкая Е. Г.
103,124	Лещинскій М. В
108	Лезинъ В. Н.
191	Лехъ О. С.
145	Летъ В. А.
155	Лебедевъ В. Н.
131	Лебедевъ П. Е.
98	Лебедевъ Н. И.
152	Лебедевъ А.
161	Лебедевъ Е. С.
108	Лебедевъ А. М.
176	Лебедевъ И. П.
186	Лебедевъ В. І
123	Лебедевъ А. Д.
166,171	Лебедевъ А. М.
177	Лебедевъ М. Е.
182,186	Лебедевъ Ф. Ф.
139	Лебедевъ Н. А.
91	Лебедевъ С. Е.
94	Лебедевъ В. И
157	Лебяжьева Е. Н.
117	Леплинская М. А.
143	Левисъ-Офъ-Менаръ Ф. Ф.
121	Левшинъ А. М.
143	Ледомскій В. М.
91,114	Лепоринскій А. М.
186	Лепоринскій С. Н.
140	Левковичъ И. А.
140	Ледеръ А. М.
140	Ледеръ-Радушинская Р. М.
191	Леонтьевъ А. И.
193	Левковъ А. Н.
134,135	Левина А. И.
107,131,135	Левинъ И. И.
120	Леденовъ А. Н.
125	Леонтьевъ А. Ф.
162	Леонтьевъ Л. Л.
161,163	Лепоринскій Н. М.
111	Леонтьева Л. И.
162	Леонтьевъ Д. В.
140	Левандовская А. М.
154	Лепешкинъ Н. Е.

154	Лепешкинъ А. И.
154	Лепешкинъ М. Г.
98	Левитскій Г. Р.
106	Ленниченко Н. А.
149	Ледомскій П. І.
167	Ледомскій М. Д.
168	Лемпортъ Е. А.
187	Ледзинскій И. І.
100	Лебедевъ И. М.
124	Леушкинъ.
183	Лемихова З. Н.
124	Лихачевъ А. П.
131	Литягинъ В. И.
121	Лишевъ С. А.
194	Либерманъ Н. Р.
162	Левитскій Н. В.
162	Либовъ Л. И.
105	Липецъ Н. В.
184	Либихъ Е. Я.
109,137,138	Лисовскій И. М.
122	Лихтанскій Н. И.
168	Липатовъ А. А.
131	Липаевъ К. В.
191	Липатовъ А. А.
121	Литвинъ М. Г.
191	Липатова Н. Н.
92,120	Литвиновичъ В. І.
140	Липпенбаумъ Ф. С.
192	Ливановъ В.
97	Ливановъ С. П.
186	Ливановъ М. Х.
180	Лифантьевъ И. В.
121	Лисовскій А. А.
188,192	Лисовскій Н. К.
188	Лисовскій М. М.
123	Лисовскій Г. Ф.
171	Липницкій В. В.
182	Лисетскій В. Н.
193	Линда К. С.
145	Линдеманъ А. Б.
177	Логиновъ А. Н.
99	Логиновъ И. Г.
152	Лобановъ М. Е.
100	Лобановъ П. П.
112	Лотова Е. И.

111 Лотова О. Н.
120 Логвиненко В. П.
166 Логвиновъ Г. И.
167 Локтевъ Т. М.
189 Локтинъ М. Я.
105 Лобановъ Н. П.
193 Лошанова Е. А.
173 Лошкаревъ П. Е.
105 Ломовцевъ К. С.
187 Лотеръ Ф К.
184 Локотковъ А. Н.
185 Лоренцъ К. А.
121 Лойко Г. М.
171 Лореттовъ К І.
116 Лукоянова П И.
146 Лукъянова Е. М.
140 Лунцъ-Кливанская Т. А.
144 Лукинъ Л. М.
146 Лобанова Л. И.
127 Лукинскій А. Н.
124 Лукинъ А. Н.
138 Лукинъ Ф. Ф.
182 Лукинъ Г. Г.
192 Лутохина Е. М.
191 Луканинъ М. П.
140 Лурье А. Г.
176,178 Лукъяновъ А. Г.
191 Львова Л. В.
101 Львовъ М. С.
132,140 Львовъ Л. П.
189,190 Львовъ К. М
116 Львова А. А
90 Львова А. Г.
123 Любеткинъ О. Ю.
140 Любимовъ А. П.
148 Любимовъ В. И.
166 Любимовъ А. А.
128 Любимовъ Ф. А.
169 Любенецкая Е. П.
112 Любовникова З. Е.
112,113 Любовникова Е. Е.
192 Лыскинъ С. Г.
164 Любенецкій Ф. В.
157 Люстрицкій А. І.
94 Любецкій Г. Д.
97 Любецкій Д. Д.
105,136 Ляпуновъ В. В.
110 Лясъ А. А.
149 Ляховъ А. Н.
128 Лятошинскій П. П.
105 Ляуданскій Н. Ф.

М.

180 Магницкій Н. П.
191 Маловъ С. А.
101 Макаровъ Л. Д.
97 Макаровскій В. Н.
102 Маловъ И. И.
107 Маньковскій С. А.
145 Мамаевъ В. Д.
90,112 Малиновскій В. Н.
88,89,113 Масловъ И. В.
122 Марахтановъ Н. К.
143 Масловъ В. Н.
177 Малиновскій
112 Малинина А. К.
108 Малининъ А. И.
108 Малышевъ В. М.
167 Мальниковъ В. М.
179 Маильниковъ П. П.
167 Мальниковъ И. П
90 Малышевъ А. Ф.
120 Марута-Сукало-Краснопольскій В. М.
179 Минаевъ В. Я.
145 Мальгинъ М. А.
152 Малышевъ В. С.
102 Малыгинъ В. С.
116 Малинковская К. В.
117 Мальцева М. С.
189 Мальцевъ М. Р.
119 Мандражи В. Н.
120 Малѣевъ Г. А.
131 Малѣевъ А. В.
120 Мандражанъ П. М.
188 Макаровъ С. В
98 Макаревичъ И. Ф.
176 Макарычева О. П.
180 Макаровъ И. И.
121 Макаровъ А. В.

168	Макаровъ В. И.	102	Маровъ П. И.
126	Макаровъ А. П.	172	Матвѣевъ П. И.
92	Макарій арх.	148	Матвѣевъ И. Н.
189	Макарычкинъ П. И.	187	Манухинъ Т. И.
138	Макаровъ И. Ф.	148	Матернъ И. Н.
192	Макаровъ С. К.	146	Маневичъ К. П.
193	Марковъ В. И.	182	Маевскій Н. Д.
103	Марковъ С. В.	162	Масловскій В. Ю.
145	Марковъ Г. Т.	178	Максимовъ П. А.
191	Маврицкій В. Н.	110	Матвѣевъ А. Н.
156,157	Марковъ К. Г.	178	Матвѣевъ П. И.
155	Марковъ А. Г.	188	Малининъ Н. И
147	Марковъ Ф. К.	98	Малининъ Д. В.
131	Марковъ Ѳ. О.	182	Малининъ А. В.
156	Марковъ Ф. Г.	127	Максимовъ А. П
164	Марковъ Н. И.	182	Максимовъ В. С.
151	Марковъ В. А.	183,185	Маринъ В. И.
174	Макшеевъ П. Е.	120	Матвѣевъ В. Ф.
156	Маркова П А.	167,169	Маторинъ Н. И.
164	Маркова Н. М.	126	Максимовъ А. Н.
86	Марковъ Н. Ф.	177	Максимовъ П. А.
154	Марки А. Э.	169	Мамонтовъ Е. И.
124	Матошко А. Ф.	88,106,111	Малютинъ А. Л.
187	Масленниковъ Д. А.	87	Малютинъ Л. I.
124	Масленниковъ А. И.	105	Мартыновъ А. И.
124	Мальковскій М. Г.	141	Мартынова М. В.
189,194	Мальковскій П. П.	180	Мартыновъ Е М.
134	Мальцевъ А. М.	161,163	Мазунинъ В. М
145	Марсовъ А. А.	92	Марсалій арх.
89	Майерановъ I. В.	189	Маттейсъ Х. П.
182	Мазингъ В. Р.	190	Маттисенъ Э. К.
96	Матвѣевъ Н. М.	179	Матернъ А. А.
171	Манчтетъ В. А.	166	Макелло Н. П.
192	Маркушина М. Д.	161	Машкинъ С. А.
58,163,164	Малиновскій В. И.	157	Машинъ А. Д.
192	Маркушинъ Ф. М.	180	Маразуевъ П. Д
152	Маркушинъ И. Т.	189,191,194	Матюшинскій М. И.
187	Маминъ И. В.	126	Мачуговскій Н. И.
99	Мальцевъ В. Н.	185	Маграммъ С. Л
146	Малкина Л. А.	191	Матрошилинъ А. М.
111	Маліева О. В	97	Машошинъ С С.
126	Маіоровъ И. М.	191	Матюшинская Е. П.
169	Мазаверъ Ф. Г.	102	Мерзляковъ П. И.
177	Малушинъ А. П.	97	Мерзляковъ А. М.
124	Манько В. М.		

138 Мерінъ Я. Б.
121 Мезецкій А. В.
124 Мечъ А. В.
184 Меллеръ К. Ф.
144,147 Мейзенгельтеръ Ф. О.
187 Мельниковъ С. Г.
100 Мелентьевъ П. А.
150 Мельниковъ А. Е.
168 Мельниковъ А. С.
150,151 Мельниковъ В. В.
170 Мельниковъ Е. З.
125 Мельниковъ И. И.
94 Мецлеръ К. Э.
109 Мейеръ К. А.
165,167 Мейеръ А. А.
148 Медвѣдевъ А. Л.
143 Медвѣдевъ К. А.
188 Медвѣдевъ Ф. С.
178 Меркуловъ В. Я.
193 Мееръ М. Я
143 Мещеряковъ А. Я.
124 Мещеряковъ А. Н.
165 Мелешинъ М. С.
175 Меркуловъ І. С.
175 Меркулова С И.
149 Меженниковъ Ф. С.
176 Мжельскій П. С.
159 Мигачевъ Ф. В.
104 Мироновъ И. В.
105 Миллеровъ М. І
99 Митрясовъ Ф. Е.
123 Михинъ Е. С.
175 Миллеръ А. Ф
107 Миротворскій С. С.
148 Митто Г. І.
116 Миронова А. Н.
106 Мироновъ М. К.
192 Мироновъ С. П.
98 Мирецъ-Имшинецкій И Р.
104 Микулинъ М. Д.
128,129,159 Микулинъ А. Д.
158 Микулинъ Н. М.
99 Миндеръ А. А.
119 Мирковичъ В. А.
99 Микулинъ Д. Д.
159 Микулинъ Ф. Д.
162 Микулинъ Л. Д.
163 Микулина О. Ѳ.
186,187 Михайловъ Л. С.
100,103,130,132 Михайловъ А. М.
124 Михайловъ П. А.
123 Михайловъ М. Н.
125 Михайловъ В. Л.
158 Михайловъ Н. К.
112 Михайлова М. В.
154 Михайловъ А. И.
179 Михайловъ Д. М.
136 Михайловъ Н. М.
145 Михайловъ М. М.
161 Михайлова Г. Н.
88 Михайловъ Н. Л.
152 Михайловъ Н. П.
145 Мишинъ А. Д.
149 Мишинъ Д. М.
192 Милославскій Н. П.
105 Микульшинъ А. М.
170 Милютинъ А А.
194 Михельсонъ В. Н.
193 Михель В. М.
190 Милавскій А. М.
88 Миловзоровъ К. Н.
147 Михѣева Р. М.
97 Михѣевъ П. А.
191 Митягинъ И. И.
128,193 Микоша В. Ю.
188 Микоша Ю. У.
92 Минюшевъ Ш. Х.
169,170 Минюковъ А. А.
192 Модестовъ А. И.
102 Мокѣевъ И. Я.
161 Моляновъ Е. М.
117 Молина Е. В.
119,168 Моисеенко Н. Н.
123 Москаленко Г. П.
127 Мосевичъ К. П.
147 Моисеева А. Е.
184 Мохряковъ И. С.
91 Мостовскій Г. Д.
147 Мочаловъ М. П.
176 Мойская М. А.

179 Монкевичъ Г. Г.
184 Мохряковъ В. С.
186 Моченевъ А. М.
184 Молчановъ П. Д.
97 Молчановъ С. А.
193 Морозовъ А. М.
192 Мохряковъ В. А.
171 Морозовъ М. Г.
112 Морозова М. М
120 Морозовъ М. Д.
191 Морозова А. П.
114 Мокрова М. И.
193 Молоствовъ Н. А.
109 Молоствовъ А. В.
185 Мочалкинъ П. П.
192 Москвинъ Д. И.
92 Модестъ игум.
118 Мокрова С. С.
141 Мокровъ В. В.
182 Молодкинъ Ф. В.
154 Мочалинъ С. П.
141 Мошкевичъ-Гринбергъ Ф. П.
,159,163,164, 165 Мордвиновъ М. Д.
123 Москалевъ И В.
150 Мошковъ А. К.
94 Мошковъ В. Ф.
154 Мудрова Н. Н.
108 Мудровъ А. К.
123 Мурадъ-Мурадовичъ Г. Я.
171 Муморцевъ В. П.
130 Муморцевъ А. Н
148 Муромцевъ А. А.
139 Муромцевъ А. А.
150,151 Муравьевъ Ф. П.
156 Муромцевъ Ф. П.
127 Муралевъ М. О.
161 Мурыгина В. С.
,127,140 Мургузовъ А. З.
161 Мурыгинъ Ф. Ф.
,167,169 Муромцевъ Д. В.
92 Муртазинъ М. Ф. Ш.
182 Муравьевъ Н. А.
107 Муравьевъ А. С.
94 Мухановъ Б. Н.
138 Мухановъ К. Н.
171,178 Мухановъ С. Н.
129,140 Мухановъ Л. Н.
127 Мухоротовъ В. А.
193 Мусеневичъ Г. П.
147 Мусатовъ Н. И.
122 Мыльниковъ К. А.
141 Мышкевичъ М. П.
145 Мюнтеръ О. Г.
86,104,130,131, 132 Мясниковъ Д. К.
132,140 Мясниковъ А. А.
141 Мякинькова Т. М.
190 Мышкинъ Н. С.

Н.

138 Нагель В. К.
130 Науменковъ Г. Е.
112 Наумова А. К.
149 Наумовъ В. П.
193 Наумовъ И. А.
128 Наумовъ Н. М.
147 Наумова А В
95,150 Наумовъ П. М.
152 Наумова А. К.
95,133,150,152 Наумовъ А. Н.
192 Науялисъ І. И.
184 Наумовъ В Д.
149 Наумовъ А. М.
125 Нагаевъ Д. М.
132,140 Назаровъ М. П.
173 Нагаевъ Л. А.
111 Надеждинъ А. П.
189 Надеждинъ Т. М.
103,104 Набережновъ М. В.
103,144 Набоковъ Н М.
109 Назаровъ Н. В.
154 Надежкинъ П. В.
90 Надежинъ А. П.
90 Надеждина О. Ф.
175 Надеждинъ Н. И.
119 Нацкевичъ Н Г.
159,162 Набережновъ А. Л.
159,162 Набережновъ К. Л.
162 Набережновъ Н. К.
126 Насоновъ Н. Г.
93 Нащокинъ И. А.

145 Неевинъ Д. А.
127 Небредовъ С. А.
176 Невскій В. И.
169 Невскій П. I.
145 Невскій П. А.
139 Нейманъ А. М.
132,136,139 Нечаевъ И. И.
194 Нечаева А. И.
122 Нетыксъ Л. Н.
172,175,177 Нечаевъ А. П.
107 Нечаевъ Н. П.
179 Нечаевъ Я. Д.
145 Нейцъ Н. А.
122 Немытовъ А. П.
150 Несмѣловъ М. И.
131 Некрасовъ А. И.
164 Некрасовъ В. И.
163 Некрасовъ П. И.
145 Несмѣяновъ Д. А.
132 Неклюдовъ А. Я.
133 Неклютинъ В. Н.
140 Ненюковъ В. П.
166 Нестеровъ П. И.
146 Нестерова А. И.
151 Нестеровъ И. Я.
149 Невзоровъ И. В.
121 Нелюбовъ П. И.
188 Неумывакинъ В. И.
89,90 Неофитъ арх.
179 Нежлановъ Е. А.
109 Никифоровъ М. В.
116,135 Никонова О. И.
142 Недолужкинъ М. Я.
101 Николайчукъ Р. Г.
159 Никаноровъ П. И.
127 Никольскій С. М.
146 Никанорова Т. Г.
194 Никольская В. Н.
181 Никольскій Н. А.
171 Никольскій Д. И.
117 Никольскій Н. И.
156 Никольская М. И.
90 Никольская Е. Н.
87,115 Никольскій Н. В.
113 Николаевъ П. Л.
155,156,157 Никольскій А. Е.
154 Никольскій А. В.
187 Николаевскій А. Н.
176,177,178 Николаевскій С. Д.
144 Николаевъ А. В.
148 Николаевъ И. Г.
105 Николаевъ М. И.
108 Николаевъ Н. Н.
108 Николаевъ М. Н.
191 Николаевъ А. Н.
176 Николаевъ А. И.
110 Николаевъ В. Н.
117 Николаева Т. И.
141 Николаева М. С.
161 Николаевъ Г. Д.
192 Никкель П. П.
159 Николаевъ С. А.
162 Никоноровъ Р. И.
177 Никитинъ М. Ф.
130 Никитинъ И. Д.
189 Никитинъ М. И.
125 Никитинъ Ф. И.
107 Никитинъ И. С.
165 Никитинъ А. П.
172 Никитинъ Н. П
147 Никифоровъ И. Д.
146 Никифоровъ Е. А.
91 Нина игум.
124 Новицкій М. М.
100,110,111 Новицкій Т. Н.
149 Новицкій И. И.
104 Носковъ А И.
119 Новиковъ А. Д.
120 Новиковъ М. Н.
121 Новиковъ С. Н.
122 Новиковъ А. С.
124 Новиковъ А. Н.
147 Новиковъ С. Н.
88,110 Новиковъ П. Н.
123 Новожиловъ М. С.
116 Новикова М. А.
118 Новикова А. Н.
166 Новиковъ М. Т.
172,177 Новиковъ И. М.
189 Новиковъ А. И.

159,164	Носинъ В. К.
185	Носковъ С. Е.
183	Новаковская О. К.
164	Носовъ В. А.
122	Носовъ Г. Ф.
120	Ноткинъ В. С.
178	Новокрещеновъ С. Н.
188	Нуждинъ В. Е.
188	Нуждинъ Д. С.
04,130,138	Нѣмцевъ В. П.
175	Нѣмковъ И. П.

О.

140	Оверина А. А.
102	Овсянкинъ И. Е.
127	Образцовъ А. Д.
102	Облакевичъ И. И.
139	Образцовъ Н. Д.
120	Оболенскій Ф. Г.
192	Обертъ И. О.
88	Оборинъ К. С.
163	Обновленскій И. Е.
189,191,193,194	Ободовскій В. С.
191	Ободовская Н. Э.
95	Обуховъ Д. В.
112	Огнева Е. П.
165,169	Ожарко Д. И.
122	Озеровъ Е. П.
155	Олерская М. М.
151,153	Олерскій Н. В.
91,140	Онуфровичъ И. Б.
109	Оболенскій П. И.
141	Олькина Д. Д.
110	Орловъ А. П.
194	Орловъ І. П.
152	Орловъ М. Г.
102	Орловъ В. А.
107	Орловъ С. М.
14,115,116,117, 118	Орловъ К. Н.
118	Орлова Е. Б.
145	Орловъ И. Н.
184	Орловъ Д. А.
181	Орловъ Н. М.
192	Орловская Т. Н.
192	Орловскій П. Н.
185	Орлова О. В.
183	Орлова А. В.
162	Орловъ В. А.
86,89,90,110	Орловъ А. С.
189	Орловъ Л. Н.
145	Орѣховскій Д. Н.
169	Орѣшниковъ П. С.
157	Орѣшинъ А. П.
183	Орнатская О. А.
126	Осетровъ А. К.
152	Осиповскій С. И.
126	Осиповъ Ф. К.
127	Освѣцимскій Р. И.
103	Осиповскій В. И.
147	Остроумовъ М. С.
147	Остроумовъ В. С.
121	Остроумовъ Г. В
109	Остроумовъ А. А.
126	Осокинъ Г. Е.
116	Остроглазова К. А
191	Островидовъ М. Н.
179	Островидовъ С. В.
181,186,187	Островидовъ И. Ф.
96	Ослингъ К. К.
133,135	Осоргина В. В.
103	Охотниковъ В. Н.
174	Охлябининъ С. Д.
110	Олейниковъ А Я.
174	Осиповъ П. А
190	Охлябининъ Ф. Д.
119	Очередко Ѳ. А.
188	Объѣдковъ Ф. И.

П.

110	Павловъ А. И.
98	Пашковъ С. Г.
180	Падегъ П. Х.
112	Павловичъ А. А.
145	Павловскій Г. Е.
102	Павловскій В. Н.
112	Павловичъ В. А.
163	Павловъ В. А.
170	Павловъ Г. К.
184	Панова З. В.
173	Павельевъ В. Г.

125	Пановъ Ф. П.
170	Павловъ В. В.
141	Пазынова Д.-Х. С.
95	Пасхинъ П. М.
176	Патрицкій П. Г.
176	Панкратовъ В. Ф.
150,151	Парфеновъ И. М.
153	Парфеновъ Ф. М.
145	Панафидинъ А. А.
170	Панормовъ Д. И.
152,154	Панормовъ Ф. Н.
91,111	Пальмовъ Н. В
163	Панормовъ
124	Паристовъ Г. М.
100	Парадѣевъ Н. А.
161,163	Парадоксовъ А. И.
130	Парадоксовъ А. И.
183	Парадоксовъ В І.
168	Панкова А.
105	Пастушенковъ Ф. Н.
156	Паули Н. Ф.
99	Паули В М.
152	Патрикѣевъ А. А.
166	Партанскій В П.
191	Павперова Е. Н.
191	Павперовъ А. П.
180	Летрухинъ А. И.
166	Пекенъ Б. В.
111	Перацкая О. К.
111	Перкалева А. Р.
110,111	Перкалевъ Н. В.
114	Петровскій П. С.
107	Петровъ А. И.
168	Петровъ П. П.
151	Петровъ Б. Г.
98	Парфеновъ В. В.
184	Петрушина А. В.
184	Петрушинъ Я. Л.
163	Петровъ И. Ф.
121	Петровъ Е. Е.
178	Петровъ.
106	Перелычина А. А.
160	Петровъ И. Ф.
126	Петровъ И. П.
125	Петровъ Г. Н.
146,149	Петровскій К. С.
193	Петровскій Г. Д.
105	Петропавловскій И И.
189	Петропавловскій И. Д.
173	Петровъ С. Г.
177	Петровъ А. С.
94	Петровъ П. Г.
188	Пересыпкинъ С. Т.
188	Петровскій-Ильенко П. С.
125	Петровъ.
127	Перегонецъ Ф. Ф.
105	Петропавловъ А. К.
183	Петелинъ И. М.
160	Перстеневъ А. С.
128,138	Пенза А. И.
107,130	Пензинъ И. С.
192	Перерѣзова П. П.
138	Пермяковъ П. Е.
107,136,137	Пермяковъ С. Е.
90	Петрусевичъ Б. В.
186	Перекопновскій П. І.
190	Петрашевскій С. І.
88	Первовскій Ф. Г.
120	Перельштейнъ И. Л.
175	Первунина О. И.
175	Первунинъ В. И.
145	Першинъ А. М.
156	Песоцкій Г. М.
180	Пестовъ В М.
162	Пелинская Н. М.
110	Питиримовъ А. В.
110	Писецкій М. И.
169	Пименъ іер.
113	Пигалевъ А. Θ.
181	Пипирсъ А. И.
125	Пинскій С. М.
86,106,119,148	Пиксановъ І. І.
175	Пиксановъ Н. И.
175,176	Пиксановъ К. К
89	Пиковъ В И.
146	Писчикова М. Н.
146,149	Писчиковъ П. К.
145	Пинскій В. Г.
127	Плаксинъ Н. А.
188	Плаксинъ Д. Н.

100	Плотниковъ П. Н.
125	Плотниковъ И. Н.
173	Пламеневскій М. Н.
179	Плужновъ П. П.
105	Плетниковъ С. П.
166	Плотниковъ Н. А.
143	Плаховъ М. Д.
138,172,175	Племянниковъ В. А.
171	Племянниковъ Н. Ф.
171	Племянниковъ А. Ф.
163	Плетневъ В. А.
125	Пожидаевъ А. К.
172	Побѣдоносцевъ Н. Г.
101	Померанцевъ М. С.
149	Поповъ А. А.
109	Поповъ А. С.
188	Поповъ А. С.
130	Поповъ Н. М.
163	Полковой М.
111,113	Полетаевъ Г. Ѳ.
167	Пополутовъ М. Д.
112	Португалова М. В.
94,139	Постниковъ Н. В.
113	Поповъ К. П.
117	Попова А. Н.
95	Полунинъ В. В.
97	Полкановъ С. Г.
115	Потаповъ А. М.
127	Поповъ С. В.
124	Посыпкинъ Д. Д.
131,144	Постниковъ С. Н.
123	Постникова М. Н.
162	Поповъ А. Н.
115	Поповъ Н. И.
118	Попова С. А.
122	Поповъ Н. И.
109	Поповъ И. В.
146	Поповъ И. И.
140	Поповъ Н. М.
115,130,132	Поповъ М. Я.
177	Поповъ Г. Д.
122	Полонко А. И.
144	Поповъ А. В.
139	Попель-Эрдъ-Френкель В.
131,135	Покидышевъ Л. Н.
153	Поповъ С. Н.
108	Поповъ П. П.
153	Погорѣловъ А. И.
121	Поплавскій С. А.
184	Полубояриновъ И. Я.
184	Полубояринова Е. И.
120	Поливановъ М. В.
131	Пономаревъ М. Г.
118	Пономарева К. А.
107	Почека И. С.
147,149	Помряскинскій П. Г.
118,120	Поплавскій М. Ф.
120	Поплавскій Ф. С.
188	Поповъ С. М.
158	Поповъ Д. И.
135	Пономарева М. Н.
173	Пономаревъ В. Е.
103,131,135,148	Пономаревъ Д. Г.
157	Пономаревъ А. Н.
177	Пономаревъ В. С.
126	Пономаревъ Н. П.
111,113	Пономаревъ Н. А.
138	Пономаревъ А. А.
176,177	Пономаревъ П. В.
185	Пономаревъ В. Д.
171	Пономарева С. А.
178	Пономарева К. В.
120	Пономаревъ А. С.
169	Пономаревъ Н. С.
194	Пономаренко Ф. И.
169	Пападапуло-Керамевсъ К. И.
113,130,132,139	Попченко В. И.
132,140	Покровскій П. В.
169	Покровская Л. П.
144	Покровскій А. В.
105	Покровскій П. Г.
94	Покровскій В. А.
169	Покровскій В. Н.
192	Покровскій Д.
168,169	Покровскій В. С.
146	Подгорнова А. В.
139	Подгорновъ М. М.
95	Подгурскій В. Г.
191	Поликевичъ С. К.
174	Подгорскій В.

186	Поповъ П. А.
177	Полецкій М. Г.
161	Подсосовъ К. Н.
99	Поляковъ А. А.
159	Поляковъ П. С.
108	Поляковъ В Н.
158	Поляковъ В. С.
187	Поликарповъ В. Д.
180	Поляковъ И И
98	Поляковъ Л. Н.
128	Подгорный М. Н.
117	Подъячева Е. А.
98	Потуловъ П. И.
94	Поттосинъ В. В.
131	Портновъ А. Н.
193	Полонскій И. Я.
101,139	Полякъ С. Г.
108	Поляковъ П. И.
174	Повѣренновъ П. Г.
143	Постниковъ Ю. Н.
160	Погодинъ М. Д.
177	Подсѣваловъ Н. А
189	Подсѣкаевъ Л. А.
191	Поповъ А. Н.
193	Поповъ В. А.
172	Поздюнинъ Л. П.
170	Пожарская К. Ф.
177	Пожарскій А. И.
109	Подгородниковъ Н. А.
133	Покровская М.
156,157	Покровскій А. С.
100,103,117,130, 135,148	Подбѣльскій П. П.
87	Порфирій Іер.
177	Поспѣловъ П. П.
186	Поспѣловъ С. М.
168	Посысоева П. П.
174	Поспѣловъ В. П.
90	Поспѣловъ А. П.
149	Погорѣловъ Е. Н.
96	Погорѣловъ Я. В.
113	Прасоловъ Л. И.
102	Прозоровъ В. В.
93,103	Пршемецкій Д. А.
89,90,111	Преображенскій С. И.
145	Преображенскій А. Г.
89,90,112	Преображенскій П. А.
113	Предтеченская Е. К.
112	Преображенскій И. А.
114	Преображенская М. А.
129	Преображенская О. А.
116	Протасова В. К.
104	Прохорчукъ И. Л.
121	Прончукъ П. П.
167	Приваловъ А. В.
159	Притвицъ Н. П.
97	Пролейскій И. Н.
169	Промптова В. Н.
90	Промптова М. Н.
172	Прохоровъ Г. К.
153	Пропустинъ М. Т.
107	Прокоповичъ С. М.
109	Приходченко И. И.
146	Просвиринъ.
169	Прозоровъ Е. П.
100	Праховъ Г. В
114	Прохоровъ В. Л.
104,106,107,131, 133,134	Прохоровъ В. Т.
174	Протопоповъ А. С.
93,94,113	Протопоповъ И. А.
128	Протопоповъ Д. Д.
110	Протопоповъ С. А.
161	Правдинъ В. В.
107	Прессманъ И. И.
160	Прыгуновъ.
185	Прокофьевъ А. В.
95	Прокофьевъ А. Д.
124	Прокофьевъ Г. Л.
160	Прянишниковъ М. С.
174	Пржелецкій.
187	Праховъ И. Д.
125	Прытковъ В. П.
164	Праведниковъ Ф. Г.
117	Пташкина А. Г.
133	Пузарина А.
131	Пугинъ Ф. С.
108	Пуховъ А. Н.
184	Пушковъ В. А.
108	Пухкій Т. И.
184	Пушковъ А. В.
128	Пустовойтовъ И. И.

184	Пустошкинъ М. В.
144	Пустошкинъ Е. В.
168	Путоловъ П. С.
147	Пудовкина А. И.
154	Пудовкинъ К. М.
189,194	Путиловъ Н. А.
127	Пчелинъ С. П.
105	Пырковъ Д. П.
121	Пыровичъ И. С.
142	Пырковъ Н. Ф.
138,142	Пырковъ Н. П.
155	Пычинъ П. И.
161	Пырина А. С.
90	Пьянковъ В. А.
133	Пѣгова Т
126	Пѣтуховъ П. В.
114	Пѣвцовъ И. В.
145	Пѣшковъ П. Г.
167	Пѣшковъ И. Г.
167	Пѣшкова П В.
182	Пятовъ М. М.
155,156	Пядышевъ Н. Р.
146	Пяташина Е. П.
146	Пяташинъ П. И.
131	Пятовъ К. М.
141	Пятова Р. М.

Р.

102	Разиновъ С. Г.
188	Разсказовъ Н. А.
137,139	Разсказова С М.
120	Ракитинъ Н. И.
127	Распоповъ В. П.
130	Разсыпновъ П. С.
121	Ратаевъ Е. А.
126	Работкинъ Н. Г.
188	Раевскій Н. Ф.
150,153	Равенскій В. И.
119	Раевскій Л. Н.
142	Разуваевъ К. Г.
94	Разумовъ П. А.
148	Разумовскій П. И.
87	Разумовскій Г. А.
146	Разумовскій В. И.
147	Рахманина О. И.
191	Рахманова А. Ф.
147	Рахманина А. И.
188	Рахманинъ В. И.
122	Рахманиновъ Ф. Д.
148	Раскинъ В. М.
178	Расцвѣтова А. П.
184	Рауженбахъ Н. А.
193,194	Райкинъ И. Е.
189	Расчуповъ Н. Н.
131	Радомновъ М. А.
145	Раубе В. Ю.
144	Радванъ К. В.
109	Рекутинъ Ф. В.
116	Ремизова А. Е.
140	Райгородскій А. М.
168	Репьева З. И.
123	Реминъ Ф. Н.
144,148	Ревинъ Т. О.
193	Рейнгардтъ Ф. Г.
122	Ржановъ А. И.
110	Ржановъ А. И.
189	Рисъ Ф П.
126	Римкевичъ Л. И.
178	Родзевичъ В. А.
182	Родзевичъ С. А.
182	Родзевичъ С. Н.
93,103,137,139	Родзевичъ А. I.
127	Родзевичъ Е. М
131	Ромашевъ В. И.
112	Ромашева А. Г.
109	Россяевъ-Фоминъ Т. И.
123	Романовскій Г. А.
126	Романенко П. Г.
141	Ровная А. П.
131	Ромашевъ С. Е.
112	Розанова А. У.
120	Ростовъ Н. Ѳ.
141	Ростковская Д. С.
100	Ростовъ А. Ф.
152	Розовъ М. С.
127	Розовъ И. Е.
168	Розовъ С. А.
192	Рожаевъ С. В.
121	Роговъ А. А.
192	Рожаева А. К.

149	Раторяновъ П. А.
174	Россинскій В. Г.
181	Росляковъ С. М.
148	Рославскій И. Н.
179	Росляковъ П. С.
184	Ротермель А. А.
95,128,129,137	Ромодановскій В. К.
102	Розановъ М. Н.
98	Розановъ М. Г.
87,103,114,117	Розовъ А. I.
168	Розенбергъ Ф. О.
96	Розенбергъ О. О.
87,91,114,148	Рождественскій М. I.
87,88,89	Рождественскій А. А.
105	Рождественскій В. А.
105	Рождественскій А. А.
108	Рожковъ Т. А.
146,149	Рожковъ Н. А.
146	Рожкова Н. Я.
166	Рожковъ Я. И.
192,194	Розаліевъ С. Д.
160	Розенбергъ.
186	Розановъ Г. М.
141	Розаліева Е. А.
179	Романскій Е. П.
170	Романовъ Я. П.
172	Романовскій А. В.
172	Родіоновъ Я В.
186	Родіонова Н. М.
180	Родіоновъ С. С.
184	Родіоновъ И. Я.
95	Родіоновъ И. И.
181	Родіоновъ В. А.
193,194	Родіоновъ И. И.
133,140	Рожанскій В. М.
111	Рущецъ Б. Т.
113	Рубцовъ В. П.
162	Русановъ А. А.
87	Русановъ Н. И.
110	Рудневъ А. Е.
176	Рудакова М. П.
194	Русановъ А. Н.
166	Русановъ С. А.
95,128	Рудинъ И. А.
123	Рущиковскій С. Б.
86,115	Руновскій П. А.
95	Рукавишниковъ Д. Ф.
105	Русовъ В. В.
192	Русакова М. И.
186	Руссовъ П. В.
153	Рубанъ-Елисѣева Е. Н.
145	Руплисъ А. У.
189	Румянцевъ А. П.
90	Румянцева В. П.
185	Рутенбергъ М. Л.
190	Рущиковскій К. Б.
169	Рыбаковъ В. А.
147	Рыскинъ Н. П.
128,165	Рычковъ Н. Н.
192	Рюгеръ О. Ф.
165	Рычковъ Л. И.
177	Рыбинъ Н. К.
192	Рюгеръ К. Л.
168,177	Рыловъ Е. Н.
164	Рычковъ И. К.
140	Рыжихъ Н. Я.
168	Рыскинъ Н. П.
193	Рыловниковъ П. М.
163	Рыликовъ К. Ф.
100,181	Рѣпнинъ Н. И.
111	Рѣдникова А. И.
137	Рѣшетниковъ И. И.
185	Рѣшетниковъ С. И.
177	Рѣпьевъ П. И.
129,138	Рѣзвовъ Л. В.
125	Рязановъ А. Ф.
109	Рябининъ И. В.
193	Рябинскій А. С.
165	Рябушкинъ В. В.
122	Рябовъ И. Л.

С.

171	Савичевъ С. П.
89,90,137	Самуиловъ Е. Г.
115	Самодѣлкина А. И.
160	Самаринъ.
131	Самароковъ П. В.
160,163	Самаринъ П. П.
151	Самаринъ М. П.
186	Саковнина Р. И.

101	Саковичъ В. В.
163	Самарина А. П.
128	Самаринъ И. Ф.
150	Сафаровъ И. М.
99	Саламатинъ Т. П.
126	Сахаровъ А. Я.
100	Сахаровъ П. И.
126	Сахаровъ В. Я.
153	Сабинскій А. Г.
107,130,132,137,142	Самойловъ И. П.
100,128	Самойловъ Н. А.
178	Санникова М. Е.
103,131,133,134	Санинъ И. Л.
134	Санина М. К.
126	Сапаровъ С. А.
149	Саперскій А. А.
156	Савастьяновъ А. Р.
192	Сарапъ А. И.
121	Сарычевъ И. А.
137,140	Сатрапинскій А. Н.
123	Саллевъ И. И.
187	Сабельфельдъ А. А.
184	Саблина К. И.
157	Савинъ Н. М.
127	Савиновъ Н. М.
105	Савиновъ П. Н.
158	Савинковъ И. Н.
116	Савинова В. П.
147	Сахаровъ М. Б.
111	Сахновская З. М.
121	Санковскій А. А.
111	Саранцева М. А.
138	Савельевъ А. С.
87,107	Савельевъ А. А.
149	Савельевъ В. О
177	Савельевъ Н. С.
123	Саляевъ А. И.
173	Савельевъ В. П.
194	Саммель Ю. Ѳ
145	Сапуненко Н. Ф.
131	Сапунковъ П. Н
164	Сапожниковъ С. И.
188	Саяпинъ П. К.
160	Сарнецкій П. Ф.

99	Садиковъ А. П.
153	Сапаевъ Н. А.
158	Сасиновскій Ф. И.
188	Самородновъ Т. Е
160	Сарнецкая М А.
161	Сатаевъ М. Д.
165	Сбитневъ Г П.
124	Свѣтловъ Н. Е.
143	Свѣтухинъ П. П.
111	Свѣтухина Н. П.
124,128,171,174,178	Свинцицкій А. Э.
127	Святицкій А И.
171	Свинцицкій В. Э.
99	Святовъ В. П.
186	Свѣтловъ В. А.
96	Свидерскій В. И
93	Сердобинскій В С.
193	Сердобовъ С. П.
127	Сербиновъ М. Д.
116	Сербулова О. М.
157	Свидерскій А. И.
129	Серебро Р. Л.
160	Свезранскій А. Н.
120	Сердюковъ И. И.
133,135	Сердюкова А. Н.
194	Сергіевская Л. С.
90	Сердобова М. П.
192	Сердобовъ А.
92	Серафима игум.
178	Сергіевская Л. А.
127	Сергіевскій Г.
128	Сергѣевскій Л. И.
190	Сергіевскій Д. И.
102	Серапинъ П. П.
123	Секинъ К. О.
123	Сендерихинъ І. А.
97	Селезневъ М Н.
147	Серебряковъ Н. Н.
102	Серебряковъ Л. И.
173	Серебрянниковъ А. Н.
172	Серебрянниковъ В. Н.
166	Серебряковъ М. П.
156	Сендерихинъ І. А.
105	Сергіевъ А. И.
130,139	Сергіева А. Ф.

110	Сергѣевъ И. С.
120	Серегинъ Н. К.
88,117,118	Сергіевскій І. В.
87,89,116	Сергіевскій С. В.
119	Сергіевскій Г. А.
152	Семаковъ Г. С.
178	Сендюковъ П. А.
94	Семибратовъ В. В.
126	Сѣмечкинъ С. В.
126	Севастьяновъ П. И.
170	Селивановскій А. М.
192	Сейвальдъ А. Ф.
147	Семеновъ Ф. Н.
171	Сенкевичъ Е. М.
97	Семеновъ Б. Д.
114	Семеновъ П. Я.
109	Семеновъ П. Е.
188	Семеновъ С. К.
192	Семеновъ А. А.
113,114	Семеновъ В С.
175	Семеновъ А. С.
182	Семеновъ П. А.
127	Семеновъ А. П.
141	Семенова Е. К.
131	Семеновъ Г. И.
192	Семенова А. П.
124	Семелевичъ Э. Л.
191	Семеновъ С. П.
99	Силецкій В. И.
110	Синеоковъ Н. С.
112	Сипайлова А. А.
164	Сипайловъ Б. А.
117	Селиверстова А. В.
170	Сибиряковъ Н. П.
170	Сибирскій Ф. П.
160	Сибирцевъ.
141	Сибирцева М. Т.
120	Ситкинъ А. П.
122	Сибилевъ И. Д.
130,131,135	Сивинцевъ С. Б
180	Сидоровъ Н. И.
174	Сидоровъ М. В.
108	Сидоровъ В. М.
174	Сидоренко Н. Н.
118	Симонова В. Г.
106	Сиверцевъ А. И.
189	Сизаскъ П. Я.
127	Симашко Н. А.
98,103,106,139	Симаковъ А. Е.
148	Симановъ В. И.
106	Силландеръ В. І.
156	Сироткина О. Г.
156	Сироткинъ В. Г.
188	Сиротинъ В. И
173	Сиверцевъ П. А.
121	Синнатъ А. Г.
194	Силинъ П. І.
107	Сизовъ Н. П.
189	Сиско А. В.
167	Синевъ В. Ф.
137	Синягинъ А. И.
101,144	Силецкій И. В.
123	Синельщиковъ Н. Л.
173	Скалозубовъ И. Л.
121	Скороходовъ Г. В.
138	Скрипицынъ М. Е.
175	Скарятинова М. Я.
176,178	Скарятиновъ А. Я.
127	Скорняковъ П. Д
163	Скворцовъ В. И.
155	Скворцовъ И. А
108	Скворцовъ М. А.
127	Скринскій А Г.
154	Скворцова Т. Г.
121	Скобелкинъ Т. Г.
189	Скобиневскій Л. П.
108	Славинскій А. Н.
134	Слободская Е. К.
89,95,103,128	Слободчиковъ Д. Я.
105,107,113,144	Слободчиковъ Я. Д.
149,171	Слободчиковъ А. Я.
143	Слободчиковъ Я. Я.
122	Слободзинскій А. Л.
173	Славецкій В. Ф.
166	Славецкій А. Ф.
166	Сляскій Б. Ѳ.
193	Слекасъ К. П.
166	Сланскій П. И.
158	Смазновъ Н. С.
111	Слободчикова Т. Я.

120 Словцовъ В. Н.
170 Смоляковъ Г. В.
170 Смоляковъ Г. Е.
90 Смирновъ В. Ф.
129 Смагинъ В. П.
90 Смагинъ К. И.
137 Смирновъ А. А.
100 Смирновъ Н. А.
,130,131 Смирновъ А. В.
169 Смирновъ А. Н.
107 Смирновъ Г. В.
107 Смирновъ И. В.
114 Смирнова М. П.
159 Смирновъ К. А.
101 Смирновъ А. А.
156 Смирновъ І.
110 Смирновъ А. И.
148 Смирновъ П. П.
167 Смирновъ А. М.
91,148 Смирновъ Д. М.
193 Смирновъ И. Д.
185 Смирновъ А. П.
,117,135 Смирновъ І. П.
115,117 Смирновъ А. А.
122 Сметанинъ И. В.
187 Смирновъ В. Е.
118 Смирнова М. В.
175 Смирновъ Н. А.
179 Смирновъ А. М.
178 Смирновъ И. И.
,114,117 Смирновъ П. В.
156 Смѣлова А. Г.
155,157 Смѣловъ Г. В.
192,194 Смѣлковъ С. П.
165 Смолякъ П. Г.
169 Смолякъ Н. И.
178 Смолянинов З. Н.
148 Снѣгиревъ С. Г.
105 Соболевскій В. К.
133 Соболева В.
102 Соболевъ М. В.
179 Созинъ В. Г.
149 Созинъ Н. Г.
177 Соколовъ П. А.
,162,164 Соковъ И. А.
90 Соковнинъ П. И.
86 Соковнинъ І. П.
111,113 Соколовскій М. М.
135 Соколовъ Я. Г.
148 Соколовъ Е. И.
98 Соколовъ О. К.
116 Смирнитская Е. Л.
140 Соколовская-Троцкая Н. И.
126 Соколовъ И. Г.
165 Соколовъ Н. Ф.
186 Соколовъ П. Ф.
163 Соколовъ М. А.
168 Соколовъ В. Г.
113 Соколова М. А.
113 Соколовъ А. П.
87.90 Соколовъ И. Я..
144 Соколовъ Н. А
147 Соколова Н. Д.
98 Соколовъ В. П.
168 Соколова Н. Д
141 Соколова А. С.
146 Соколовъ
99 Соколовъ П. А.
168 Соколовъ В. Д.
91 Соколовъ И. В.
185 Соколовъ Н. Т.
148 Соколовъ П. А.
178 Сокольскій В. И.
166 Соколовъ А. А.
166 Соколовъ П. А.
100,181 Соколовъ Ф. А.
158 Соколовъ А. В.
171 Соколовъ Н. Н.
108 Соколовъ Н. Б.
115 Соловьевъ
176 Соколовъ В. А.
147 Соколовскій А. С.
166 Соколовскій А. О.
185 Сокольская М. А.
152 Солдатовъ К. В.
86 Соловьевъ В. А.
180 Соловьевъ В. И.
117 Соловьева Т. П.
121 Соловьевъ В. Л.
163 Соловьевъ А. А.

141 Соловьева Е. Д.
111 Соловьева Е. А.
165 Соловьевъ Е. А.
162 Соловьевъ В. А.
180 Соловьевъ Г. В.
191 Соловьева А. П.
183 Соловьевъ С. Ф.
192 Солямони В. К.
159 Соловьевъ С. И.
133 Сорокина А.
179 Солодовъ Н. Р.
188 Солодиловъ И. А.
154 Сочневъ В. Н.
108 Сомовъ А. Я.
177 Софійскій А. И.
192 Софійскій П. А.
125 Сомовъ С. М.
128 Сопляковъ А. Я.
170 Сорокинъ Н. Л.
113 Сорокинъ А. Т.
150 Сосновскій И. А.
150 Сосновскій С. А.
135 Сосульниковъ И. А.
127 Софроновъ Г. Н.
187 Софроній арх
127 Софроновъ К. П.
91 Софія игум.
86,88,89,148 Софотеровъ К. А.
122 Спинекъ К. Н.
192 Спиридонова Е. П.
179 Спиридоновъ А. И.
177 Спиридоновъ Г. И.
94 Спасскій Н. А.
129,130 Спасскій В. А.
99 Спасскій В. П.
128 Стешинъ Ф. А.
143 Спекторъ Г. В.
148 Спицынъ Д. Ю.
105 Срословъ М. И.
144 Ставровскій М. А.
149 Старковъ А. І.
169 Столяровъ Д. Я.
124 Станкевичъ А. А.
98 Стаматовъ П. Х.
122 Ставцевъ А. М.
87 Старцевъ Т. І.
116 Стригина А. Я.
119 Строкинъ В. П.
129 Стржалковскій Н. В.
188 Стахановъ А. К.
154 Старостинъ Г. А.
102 Степановъ В. К.
156,157 Степановъ Ф. Г.
102 Степановъ К. И.
172,178 Степановъ П. Ф.
120 Степановъ Н. И.
92 Средницкій В. А.
129 Стихновъ А. И.
138 Стобеусъ Е. А.
124 Сташевскій А. Д.
186 Сташевскій Е. М.
193 Степановъ К. Г.
138 Степницкій К. П.
146 Степанова.
108 Степановъ М. П.
191 Степанова М. А.
190,191 Степановъ Н. Ф.
137,138 Степановъ В. М.
90 Степанова М. А.
154,157 Степановъ М. Ф.
111 Стефановичъ З Н.
164 Студенскій Н. Г.
160 Студенскій В. Н.
169 Столповъ П. И.
182 Студенскій Е Н.
107 Строевъ П. Н
126 Стояновъ П. П.
132 Стройковъ М. И.
126 Стояновъ В. А.
96 Страховъ И. А.
191 Стрижевъ А. А.
121 Стульгинскій В. И.
123 Струтынскій Л. А.
123 Струковъ Н. П.
124 Струсовъ А. Ф.
137 Сухова В. И.
193 Субботинъ И. А.
134 Субботинъ А. А.
128 Субботинъ М. Я.
167,169 Суховъ С. І.

187 Суховъ М. П.
153 Суровцевъ В. Я.
185 Суворовъ В. М.
147 Сурминскій.
154 Сунгуровъ А. М.
131 Сурковъ Д. Е
106 Сурковъ И. А.
113 Сусловъ П. З.
192,193 Сурковъ І. А.
147 Суринъ В. А.
147 Сурина М. И.
188 Суровъ Н. А.
144 Суковскій И. І.
108 Сумбатовъ В. І.
145 Сулимо-Горбатовскій Н. З.
146 Судаковъ Н. Н.
144 Сухомлиновъ П. Л.
142 Сыроваткинъ И. В.
106,130,133 Сурошниковъ В. М.
130,135 Сурошниковъ А. М.
125 Сѣровъ Г. Е.
127 Сѣряковъ Н. П.
142 Сѣряковъ И. Ф.
169,170 Сѣдовъ В. Я.
142 Сѣдовъ И. П.

Т.

183 Табалова К А
122 Татариновъ В. Ф.
190 Тараборскій А В.
113,116 Тарасѣевъ А. П.
175 Татаринцевъ А. И
176 Татаринцева В. В.
128,149 Татариновъ Г. К.
182 Таневскій Ц. А.
187 Танапинъ С. М.
120 Твардовскій В. О.
186 Таловъ Е. А.
193 Таташевскій Г. А.
124 Теглевъ Н. П.
129,138 Тейтель А. В.
105 Тевкелевъ К. Б.
108,138 Тейсъ В. В.
190 Терезниковъ Г. И.
146 Тепловъ Н. С.
149 Тепловъ С. А.
113 Тепловъ В. В.
126 Тепловъ А. К.
146 Теплова О. Н.
192 Терновскій М.
116 Теплякова П. А.
170 Терсинскій И. Я.
169 Терновская Е. М.
108 Терновскій П. И.
148 Терновскій А. В.
169 Тезейкинъ В. С.
167 Тезейкина А. Ю.
122 Тезейкинъ В. Н.
98 Телѣгинъ С. А.
97 Тедерсъ А. М.
137 Тихонова Н. А.
86,180,194 Тихонъ преос.
193 Тиндеръ А. И.
166 Тиховъ К. Н.
103 Тиховъ П. И.
189 Тиховъ А. И.
152 Тиманцева К. П.
177 Тимашевъ.
107 Тиховъ В. И.
127 Тимофеевъ В. А.
108 Тимофеевъ Н. К.
109 Титовъ А. А.
139 Тигель М. А.
90 Тимашева В. П.
188 Тикмаевъ К. А.
121 Тизенгаузенъ В. В.
110,111 Тидеманъ В. П.
114 Тиминскій В. Д.
167 Тихонравовъ Л. И.
137,138 Тишинскій П. Н.
142 Тикуновъ С. В.
86 Тихомировъ Н. А.
116 Тихомирова У. Я.
100 Тихомировъ П. А.
105 Тихомировъ Н. А.
108 Тихомировъ М. Н.
113 Тихановская А. Ф.
116 Твердюкова Л. С.
138 Тихомировъ А. В.
113,115,118,119 Тихомировъ И. А.

192	Тихомирова Н. А.
165	Тихомировъ В. А.
180	Тихомировъ К. И.
91	Тихомировъ В. Н.
155	Тимошенко Д. Г.
193	Тимонинъ П. И.
144	Тихоновичъ М. Я.
177	Тимонтаевъ А. Д.
120	Тиченко А. П.
144	Глущиковскій Л. В.
120	Токаревъ Н П.
188	Токмасовъ Ф. Н.
150	Толмачевъ И. И.
145	Томашевскій А. П.
174	Тольскій А. П.
192	Топникова Е. С.
177	Топорнинъ И. А.
177	Топорнинъ М. А.
185	Топоровъ П. В.
161	Толстоухова М Е
112,133,134	Толстая В. Л.
112,114	Толстая Е. А.
112,143	Толстой А Н.
158	Товянскій К. М.
121	Томашевскій Л С.
92	Томашевскій И. А.
169	Тоцкій П. П.
100	Толстовъ Н. С.
142	Топорнинъ П. А.
188	Труфановъ И. К.
177	Третьяковъ.
167	Третьяковъ Я. И.
167	Третьяковъ А. Н.
90	Третьяковъ А Е.
178	Третьяковъ Н. А.
87,115,118	Третьяковъ П. Г.
102	Третьяковъ П. Г.
117	Трущева Е. О.
168	Трацевъ А. С.
119	Трабша Ф. Б.
124	Тренинъ Д. В.
191	Тропицынъ А. В.
143	Троицкій Л. П.
98	Трусевичъ К. И.
87,89,114,117	Троцкій К. Н.
148	Троцкій И. П.
121	Тресвяцкій Ф. К.
94,103,128,129 137,138	Тресвятскій Н. С.
150,152,154	Тресвятскій Н. В.
152	Тресвятскій В. В.
153	Тресвятскій В. С.
145	Тржасковскій М. Ф.
165	Третьяковъ Н. А.
169	Тринитатскій Н. В.
192	Трифоновъ Ф. Ф.
191	Трифоновъ М. Ф.
186	Трифоновъ Д. М.
123	Трескинъ С. А.
192	Трифоновъ А. В.
193	Трегубенко А. К.
164	Троицкая К. И.
145	Троицкій И. П.
144	Трофимовъ И. Д.
179	Трофимовъ Н. И.
161	Трусовъ Я. С.
125	Трунинъ М. Т.
161,163	Трубинъ Н. И.
180,182,183,186 187	Трегубовъ Н. А.
194	Трусунскій К. В.
166	Трофимовъ Г. М.
185	Трофимовъ С. И.
192	Трипольскій И. Д.
129	Трипольскій Е. Д.
171	Трипольскій П. Е.
96	Транквилицкій П. А.
194	Турчаниновъ В. П.
98	Турчаниновъ Н. Н.
107	Трипольскій А. А.
168	Трахоніотовскій Ф. И.
193	Турковскій П. Т.
154	Тумановъ М. И.
168	Тупчинскій.
194	Турковскій Л. К.
139	Туринцевъ А. П.
167	Тураевъ С. А.
168	Тылло И. М.
107	Тыртовъ А. С.
130,139,	Тычининъ А. Е.

186	Тычининъ Н. С.
123	Тюменевскій П. Д.
119	Тѣняева.
173	Тюринъ А.
173	Тютюнниковъ Ф. К.
109	Туровъ В. П.

У.

118	Уварова Ф. И.
98	Уваровъ С. А.
193	Угриновичъ Ф. П.
122	Уваровъ И. Ф.
173	Уваровъ М. П.
90	Уварова А. В.
125	Угличининъ И. И.
131	Угловъ Ѳ. Г.
189	Удольскій М. Ф.
177,178	Улькинъ Ф. П.
184	Ульянинъ А. П.
141	Уманская А. С.
8,91,116	Умовъ В. В.
144,148	Умовъ А. А.
187	Ульманъ А. Я.
187	Ульманъ Р. И.
180	Умновъ И. Л.
111,129,130 140	Унженинъ И В
167	Ундринцевъ Н. М.
112,142	Урусовъ П. Д.
108	Урусовъ Н. И.
175	Урманова К. П.
100	Урмановъ П. Д.
177	Урмановъ П. Ф.
104	Усовъ А. А.
87,115	Успенскій В. А.
115	Успенская Ф. Я.
102	Успенскій В. А.
124	Усковъ В. К.
122	Устиновъ В. П.
179	Устиновъ Р. И.
190	Устиновъ К. С.
180	Усенинъ В. Д.
194	Ухинъ Н. А.
182	Утѣхинъ В. В.
88,89	Утѣхинъ В. Ф.
98	Ужумедзкій-Грицевичъ А. И.

152	Ушковъ А. К.
134	Ушковъ К. К.
103,129,133	Ушаковъ А. А.
131,135	Ушаковъ В. П.
88	Ушаковъ А. М.
154	Ушмарская Н. А.

Ф.

100,137,138	Фатѣевъ А. Л.
156	Фаддѣевъ П. Д.
165	Фаддѣевъ И. А.
168	Фаддѣевъ Я. О.
133	Фаддѣева И.
168	Фаддѣевъ Г. С.
170	Фаддѣева Е. И.
121	Фаворскій А. Ф.
183,185,186	Фаворскій А. М.
115	Фармаковская Н. В.
87,90,122	Фармаковскій Г. М.
90	Фармаковская А. Г.
123	Феликсовичъ-Яновскій И. И.
167	Фаддѣевъ А. В.
122	Федоровичъ М. П.
101	Федоровичъ С. А.
189	Федоровъ В. Я.
107	Федоровъ К. М.
162	Федоровъ И. Н.
193	Федоровъ И. Н.
122	Фельке А. Р.
163	Федоровъ П. Ф.
108	Фенъ-Раевскій А. П.
112,113	Федоровъ К. П.
192	Федорова Е. П.
111,112	Федорова А. А.
175	Федорова А. Н.
94	Федоровъ С. В.
183,186	Федоровъ А. М.
183	Федорова С. В.
142	Федоровъ Г. В.
142	Федоровъ К. М.
144	Федоровъ С. Л.
110	Феоктистовъ Н. А.
159	Федоровъ А. Н.
189	Федоровъ Н. И.
173	Федоровъ Г. В.

192 Феопемптовъ А.
194 Фешинъ М. М.
149 Федотовъ Г. И.
126 Феликсъ
104 Фейгинъ А. Б.
187 Фейтъ Г. А.
104 Феденко А. Т.
189 Федосовъ С. Н.
101 Федосѣевъ И. С.
90 Федорова А. П.
184 Федосѣевъ А. И.
146 Федосѣевъ А. И.
146 Федосѣева А. Н.
155 Федосѣевъ И. М.
185 Федуловъ М. И.
141 Федосѣева П. П.
148 Феопентовъ А. П.
91 Феофанія игум.
110 Финогѣевъ А. И.
118 Фивейская Е. И.
115 Филаретова В П.
125 Фихтнеръ П. Л.
121 Филимоновъ А. I.
185 Филимоновъ И. В.
180 Филатовъ А. Н.
158 Филатовъ Ф. Ш.
178 Филатовъ И. М.
101 Филатовъ В. П.
148 Филенкинъ Ф. С.
98 Филевскій С. А.
122 Филипенко Т. Ф.
168 Филипповичъ Н. В.
167,169 Филипповичъ В. Н.
152 Филипповъ А. О.
191 Филатовъ И. И.
113 Филиппова Е. А.
99 Филипповъ А. В.
152 Фигичевъ П. И.
157 Фишеръ Р. А.
192 Филинова Е. А.
96 Финиковъ Ф. И.
190 Фирсовъ В. Ф.
166 Флегонтовъ А. В.
102 Флегонтовъ С. Ь.
127 Флокъ Л. М.
146 Флоровъ З. С.
149 Флоровъ Н. О.
181 Фоминъ Д. С.
114 Фомина Н. Е.
180 Фомичевъ В. П.
148 Формаковскій Н. В
102 Фокинъ А. Г.
148 Формэковскій А. Г.
137 Фонъ-Эльгенъ З. А.
123 Фонъ-Теутулъ А. Л.
127 Фонъ- Герсдорфъ В Е.
140 Фогель Л. А.
145 форкампфъ-Лауе Э. К.
111 Фолькманъ А. А.
151,154 Фонъ-Брадке В. М.
104,134 Фонъ-Вакано А. Ф.
106 Фоке Г. Г.
106 Фонъ-Энгельгардтъ В. Ф.
108 Федоровъ Н. Е.
125 Фриде К. А.
157 Фофановъ А. Я.
108 Фонъ-Рейтлингеръ В. Н.
100 Фонъ-Мирбахъ Н. П.
163 Фонъ-Гоннингенъ-Гюне Ф. И.
92 Френкель М. И.
99 Фрейбергъ I. Ф.
182 Фрейбергъ К. Э.
117 Фролова Е. В.
105 Фроловъ А В.
165 Фроловъ П. А.
163 Фроловъ К.
172 Фроловъ В. Н.
182 Фроловъ В. А.
192 Функъ И. Ф.

Х.

156 Хайдоровъ И. Е.
112 Харитонова М. А.
101 Харкевичъ А. А.
106 Халтуринъ К. А.
167 Хабаровская З. Ц.
177 Ханинъ Г. И.
111 Хардинъ В. А.
177 Хардинъ Ф. К.
106 Хардинъ В. А.

100 Хардинъ А. Н.
126 Харьяновъ Л. М.
98 Харизоменовъ Н. И.
112 Харизоменова О. А.
188 Харченко П. И.
133 Харитонова В.
122 Харевичъ Л. А.
157 Харкевичъ А. П.
100 Хализовъ С. Е.
169 Хвостовъ В. О
182 Хвостовъ А. А.
183 Хвалынскій Ф. А.
91 Херувима игум.
89,107,130 Херувимовъ А. П.
108 Хецеліусъ А. И.
185 Хижняковъ С. М.
127 Хлемановъ В. Г.
120 Хлюстовъ И. Ѳ.
111 Хлюпина О. П.
98 Хлапонинъ П. С.
118 Хлюпина Н. П.
110 Ходяшевъ А. А.
141 Ходяшева В. М.
111 Хованская А. С.
128 Хованскій Ю. С.
138 Хитовъ Л. Г.
126 Хитровъ Г. А.
185 Химшіевъ К. Н.
137 Холомец-Богдановичъ М. В.
131 Хожателевъ П. Н.
192 Хохалинъ Д. Г.
153 Хохловъ Г. И.
194 Хозанъ.
155 Хомяковъ Д. Я.
153 Хоменко Ф. Д.
102 Хроновскій И. Н.
168 Хренниковъ.
189 Хребтовъ А. Е.
142 Храмовъ Д. Г.
98 Храпковскій Б. Ѳ.
97 Хрящевскій А. Г.
100 Храповицкій М. В.
166 Хруцкій Н. М.
172 Христъ Н. Н.
175 Христъ Л. Н.
99 Худяковъ Н. А.
96 Хульбергъ В. К.

Ц.

168 Цаплина Н. Д.
101 Царевскій П. Ф.
174 Цапкинъ М. Е.
137 Цвѣткова С. Н.
144 Цвиленевъ Н. І.
108 Цепфель Г. Г.
108 Цепфель П. Г.
145 Цельминъ Г. П.
121 Цейтлинъ М. М.
153 Цезаревъ П. Г.
139 Циглеръ Д. К.
144 Циблеръ А. И.
104 Цинговатовъ Н. Д.
168 Цинговатовъ А. Я.
192 Цинко В. И
178 Цинговатовъ А. В.
173 Цимбалинъ Б. В.
190 Цимбалинъ В. В
95 Цыпленковъ Д. Т.
119 Циплакова Н. И.
97 Циплаковъ Ф. С.
185 Цибульскій В. Л.
124 Цыклауровъ М. П.

Ч.

123 Чаличенко М. Ф.
102,103 Чарушниковъ М. В.
122 Чаки Л. Р.
124 Чагинъ В. А.
140 Чаковскій Б. М.
140 Чаковскій А. М.
127 Чаплыгинъ В. Г.
155 Чапскій С. Л.
104,130 Чекалинъ А. Д.
90 Чекановскій А. И.
98 Чебышевъ Н. А.
95 Чернявкинъ И. В.
130 Челышевъ М. Д.
110 Челноковъ Н. А.
100 Чередѣевъ С. А.
120 Черкасовъ В. И.

151 Чекменевъ В. Н.
165 Чернецовъ Н. А.
121 Чечстъ Л. П.
160,163,164 Черкасова С. Н.
154 Черкасская Е. П.
167 Чемодурова А. П.
128,165 Чемодуровъ А. А.
104,131 Чемодуровъ С. Н.
189 Черняевскій И. П.
121 Чернай А. Л.
167,169 Черновъ Н. А.
124,139 Черновъ Г. С.
132 Черновъ П. Т.
126 Черневскій Б. В.
130 Чернышевъ Е. И.
180 Чернышевъ А. Г.
133 Чернухина А.
133 Черноталова Е.
131 Черноморченко Ѳ. А.
150 Чернцовъ К. А.
173 Черкасовъ А. М.
162,164 Черкасовъ А. П.
127 Черемисиновъ Б. Н.
99 Чеботаревъ И. С.
133 Чехляева Е.
162 Чеботаревъ А. Н.
107 Чебоксаровъ Д. П.
114 Чернышева М. П.
142 Чекаловъ А. И.
172 Черниковъ М. Ф.
121 Черноцкій Б. Б.
175 Черноцкій Б. А.
162,163 Чесноковъ П. Г.
131 Чегуновъ И. К.
144 Черниссій В. Л.
95,133 Чембулатовъ П. П.
177 Черноруцкій И. П
95 Черносвитовъ Д. К.
191 Чекалина А. Н
188 Чековъ П. Д.
114 Чиковъ Н. И.
121 Чижевскій А. В.
156 Чихрайская Е. К.
193 Чикинъ М. И.
127 Чижовъ В. И.
176 Чижовъ И. И.
186 Чижовъ А. Н.
131 Чижевъ А. Г.
190 Чичваринъ Е. Н.
97 Чистяковъ К. В.
127 Чоловскій В. А.
110 Чубаровъ Л. Ф.
125 Чулковъ Д. Н.
138,142 Чубаковъ М. П.
100 Чудаковъ А А.
143 Чунаковъ П. Е.
165 Чуринъ С. Е.
167 Чуринъ А. И.

Ш.

104,107,132,133 Шацринъ М. А.
99 Шанецкій С. И.
99 Шантаринъ А. В.
107,135 Шабалинъ В. В.
188 Шабалкинъ А. А.
115 Шаркова С. С.
110,137,140 Шаровскій Н. К.
165 Шатловъ Ф. П.
127 Шадринъ П. Д.
134,135 Шадрина О. В.
159 Шадринъ В. П.
93 Шаманскій П В
135 Шахларева Н. И.
181 Шаховскій В. М.
188 Шалфеевъ И. Н.
121 Шанинъ И. Я.
114 Шарковъ И. Я.
125 Шаровъ В. С.
136 Шапиро И. П.
138 Шапиро Л. Д.
126 Шандыбинъ И. И.
190 Шангинъ А. Д.
180 Шальновъ Ф. Ф.
131 Шанталовъ В. И.
183 Шаталовъ М. Ф.
149 Шанаевъ А. Ф.
185,187 Шведовъ В. И.
108 Шагловъ-Макуринъ Г. К.
108,137 Шерстневъ Н А.
118 Шевелева Е. Е.

88	Шепелевъ Я. К.
130,132	Шешловъ А. А.
93,132	Шевелевъ М. А.
157	Шебеста Н. В.
128,192	Шельгорнъ Г. Х.
178	Шевяковъ К. М.
175	Шенецъ Е. А.
157,59,164,165,169,170	Шелашниковъ А. Н.
104,136	Шебунинъ Н. А.
169,170	Шалашникова А. Д.
170	Шалашникова В. Ф.
145	Шевандинъ В. Н.
189	Шестополевъ С. В
128	Шиманскій Н. П
101	Шилкарскій И. И
174	Шиховъ А. Н.
102	Ширяевъ Д. П.
166	Шифъ В. И.
110	Шифнеръ Э. А.
108	Шиловъ Л. П.
122	Шильниковъ А. В.
132	Шитиковъ А. М.
125	Шитниковъ И. М.
106,107	Шихобаловъ П. И.
87,130,132,133	Шихобаловъ П. И.
86,133,135,136	Шихобаловъ А. Н
167	Шигаевъ К. А.
105,128	Шишковъ Т. А.
128,150	Шишковъ Н. А.
152	Шишканова А. В.
138	Шишкановъ Н. В.
143	Шмаринъ П. Л.
142	Шишкина А. А.
131,132	Шишкинъ П. Ф.
131	Шишкинъ И. Я.
130,132	Шишкинъ Н. П.
114	Шишкина М. И.
125	Шилейко А. Д.
104	Шишкинъ Н. П.
189	Шишкинъ А. С.
173	Шиле Э. Х.
164	Шишло Б. К.
104,130	Шишкинъ Л. Я.
169	Шишкинъ И. С.
168,169	Широкинскій К. Г.
146	Шимно И. В.
170	Широгоровъ Д. И.
149	Шимочкинъ К. М.
96	Широковъ К. П.
174	Широковъ Д. В.
168	Шишкова М. Д.
132,140	Шимкевичъ С. А.
102	Шкуринъ И. Н.
108	Шкуринъ Н. И.
124	Шлегель Э. И.
150	Шляхтуровъ Н. А.
100,181	Шмидтъ И. А.
192	Шмидтъ А. А.
175	Шмировская З. А.
129,130,133,137,140	Шмурло И. Ю.
175	Шмаровская З. А.
175	Шмуратова В. П.
100	Шнейдеръ Н. П.
112	Шнейдеръ В. Н.
143	Шошинъ В. М.
128,164	Шоникъ И. Е.
167	Шоникъ С. Е.
168	Шоникъ В. Е.
95	Шостаковичъ Б. К.
185	Штоль Э. Я.
151	Шолоховъ В. А.
95	Шпилярскій Л. И.
110	Шредеръ А. А.
153	Штриковъ К. И.
106	Штурманъ А. Г.
169	Штехеръ М. М.
119	Штукенбергъ В. А.
169	Штраубе А. Э.
124	Шуйнисъ Ф. К.
185	Шультъ Д. К.
175	Шмеровскій А. И.
125	Шумлянскій А. А.
106	Шуликовскій А. И.
106,128	Шулешкинъ С. А.
115	Шульманъ В. А.
192	Шубцовъ Е. Н.
165	Шуваловъ Н. И.
141	Шумскеръ А. П.
181	Шумихинъ.
96	Шукгардтъ И. Б.

Щ.

133 Щеглова М.
111 Щеглова В. С.
154 Щегловъ В. И.
190 Щегловъ С. Л.
142 Щелоковъ Н. О.
99 Щегловъ С. К.
135 Щербачева А П.
131 Щербачевъ А. А.
169 Щербакова А. И.
103 Щербаковъ И. М.
88 Щербаковъ К. П.
94 Щеткинъ Ф. Д.
131 Щитининъ М. А.
132,137,140 Щиголевъ К. А.
166 Щипановъ В. С.

Э.

147 Эберле М. М.
123 Эберманъ Л. П.
92,106,110,111,112 Энгельгардтъ В. Ф.
100 Эпштейнъ С. М.
129,130,140 Эпштейнъ I. Г.
112,133,134 Эрнъ М. А.
137,139 Эрнъ Э. Г.
93 Эрдели В. Е.
193,194 Эрастовъ А. М.
184 Эрфуртъ Г. А.
179 Эсмонтъ К. Я.
158 Эстко П. А.
123 Эшенбахъ А. Ф.
102 Эстеррейхеръ В. А.

Ю.

102 Юдичевъ А. В.
158 Юдинъ М. А.
148 Юнгманъ К. К.
110 Юнгмейстеръ Е. В.
97 Юнѣевъ А. Л.
87,89,101,114,130,136,142 Юринъ Е. О.
112 Юргенсонъ Б. Р.
110,111 Юргенсонъ Р. Х.
190 Юргелевичъ I. К.
168 Юрковъ И. А.
122 Юсовъ А. Н.
112 Юрковская М. Э.
106,113 Юхтановъ А. Ѳ.
152 Юшанцева А. А.

Я.

128 Явщицъ Е. И.
189 Якобсонъ З. И.
179 Яворскій С. А.
104 Яблонскій В. П.
153,156 Яблонскій Ф. В.
149 Языковъ А. П.
171 Языковъ М. Д.
173,178 Яицкихъ Я. П.
128 Яковлевъ И. И.
104 Яковлевъ И. В.
114 Яковлева В. Н.
111 Яковлева Ю. Н.
154 Яковлевъ I. Я.
93 133 Якунинъ В. В.
125 Якимовъ Н. П.
177 Якунинъ П. Е.
123 Якубовскій В. М.
187 Яковлевъ Л. Я.
194 Яковлева Е. Т.
98 Янценъ Н. К.
93 Якимовъ Ф. В.
161 Якутовъ С. М.
160 Якутовичъ.
121 Якутовичъ В. А.
124 Ямщиковъ В. А.
106 Янычевъ И. К.
108 Янычевъ П. К.
126 Янушкевичъ М. М.
122 Янковскій М. К.
176 Янкевичъ С. О.
132 Ягодкинъ М. Г.
154 Янинъ В. Г.
147 Ярановъ И. И.
133,139 Ярошевскій С. I.
105 Ясевичъ К. К.
86,88,114,131,134,143 Ястребовъ А. Е.
96 Ястребовъ Н. О.
116 Ястребова Е. А.
192 Ястребовъ Б. В.

133	Ястребова А.	155	Яхтенфельдъ А. Н.
181	Ястребовъ Д. Н.	100	Ященко Н. Л.
125,139	Ясницкій П. А.	129,139	Ястребовъ В. А.
185	Ясинскій А. В.	106	Ястребовъ В. В.
169	Ясинскій Д. И.	134	Яхонтовъ Л. А.
138	Ясенковъ Л. Н.		

* * *

ВЪ САМАРСКОЙ

ГУБЕРНСКОЙ ТИПОГРАФІИ

ПРОДАЮТСЯ:

Адресъ-Календарь

САМАРСКОЙ ГУБЕРНІИ

за 1907 годъ.

ЦѢНА 1 руб. 50 коп.

СПИСОКЪ НАСЕЛЕННЫХЪ МѢСТЪ

Самарской губерніи.

ЦѢНА 1 руб. 50 коп.

Русскія сигары, табакъ, папиросы, гильзы, игральныя карты, мѣлки, щетки и др. товары. Настоящее деревянное масло.

ВИННО-КОЛОНІАЛЬНЫЙ И ГАСТРОНОМИЧЕСКІЙ МАГАЗИНЪ

И. Н. ТИМОФЕЕВА,

въ Самарѣ, Панская ул.,

Колоніальные товары: чай, сахаръ, сахарный песокъ. Кофе, какао и др.

Кондитерскіе товары: шоколадъ, конфекты, карамель, мармеладъ, печенія отъ Ж. Борманъ, Абрикосова, Эйнемъ, Сіу и др.

Гастрономическіе товары: сельди, сардины, кильки, шпроты, омары и разные консервы рыбные и мясные, колбасы разныхъ сортовъ, ветчина, сыръ швейцарскій, голландскій, русско-швейцарскій.

и СЛИВОЧНОЕ МАСЛО.

Вина отъ Депре, Бауэръ и К°, Метцгера, Елисѣева, Д-та Удѣловъ, Соколова, Шталь, Шусгова и др.

КОНЬЯКИ иностранные и русскіе.

Водки горькія спеціальныя, наливки и настойки отъ П. Смирнова, Шустова, Штритеръ и Векманъ и К°. Очищенное казенное вино. Пиво Жигулевскаго пивовареннаго завода, квасъ фруковый, лимонадъ, сельтерская и содовая вода.

ПРЕДМЕТЫ ДЛЯ КУХНИ и СТОЛА отъ Р. КЕЛЛЕРЪ и К°.

ЦѢНЫ
БЕЗЪ ЗАПРОСА.

СПЕЦІАЛЬНОСТЬ
МАГАЗИНА
Алексѣя Алексѣевича Пономарева.
Самара, Дворянская ул.

Имѣетъ постоянно въ полномъ выборѣ послѣднія новости
ШЛЯПЪ, ШАПОКЪ и ФУРАЖЕКЪ.

ПОЛНОЕ ПРЕДСТАВИТЕЛЬСТВО
МИТАВСКИХЪ ШЛЯПЪ.
ПРОДАЖА ПО ФАБРИЧНЫМЪ ЦѢНАМЪ.
А также и загранични. фабрикъ Плесъ, Габикъ и Борсалино.

СОБСТВЕННАЯ МАСТЕРСКАЯ.

Заказы исполняются скоро и добросовѣстно.

Ф. А. НЕЙМАНЪ,

Самара, Дворянская улица.

СКЛАДЪ
ОХОТНИЧЬЯГО ПОРОХА
Русскаго Порохового Общества.

РУЖЬЯ, РЕВОЛЬВЕРЫ
и всѣ охотничьи принадлежности.

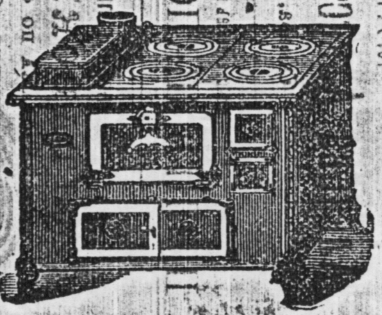

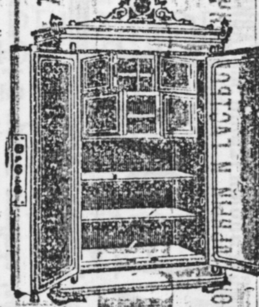

ШВЕЙНЫЯ МАШИНЫ,
ЭЛЕКТРИЧЕСКIЕ ЗВОНКИ и ТЕЛЕФОНЫ.
ВЕЛОСИПЕДЫ и МОТОЦИКЛЕТКИ.
КОНЬКИ И ЛЫЖИ.
ОПТИЧЕСКIЯ ПРИНАДЛЕЖНОСТИ.

ЭКОНОМИЧЕСКIЕ ПЕРЕНОСНЫЕ КУХОННЫЕ ОЧАГИ.
ПЕРЕНОСНЫЯ ПЕЧИ
- и -
НЕСГОРАЕМЫЕ ШКАФЫ.

ТОРГОВЦАМЪ ДѢЛАЕТСЯ СКИДКА.

МАГАЗИНЪ

наслѣдницы В. Е. ЖУКОВА,

въ г. САМАРѢ,
уг. Заводской и Николаевской ул., св. д.
ТЕЛЕФОНЪ № 325.

КОНДИТЕРСКІЕ ТОВАРЫ:
КОНФЕКТЫ,
ШОКОЛАДЪ,
КАРАМЕЛЬ,
МАРМЕЛАДЪ,
ПЕЧЕНЬЕ
и ПРОЧ.
ЛУЧШИХЪ
ФАБРИКЪ.

Адресъ для писемъ: Самара, виноколоніальный магазинъ Елизаветы Яковлевны Жуковой.

Адресъ для телеграммъ: Самара, виноторговля Жуковой.

ИМѢЕТЪ ВЪ ПРОДАЖѢ:

ВИНОГРАДНЫЯ ВИНА:

ИНОСТРАННЫЯ: собственной выписки, а также Бр. Елисѣевыхъ, Л. Бауеръ, Депре, Левс, Рауль и друг.

РУССКІЯ, Кавказскія, Крымскія, Бессарабскія, отъ Удѣльнаго вѣдомства, Губонина, Бр. Шталь, Токмакова, Молоткова, Соколова, Зварыкина, Нуво и другихъ, а также собственнаго розлива, получаемыя въ бочкахъ (непосредственно отъ садовладѣльцевъ) и выдержанныя въ своихъ подвалахъ. Красныя Испанскія и Греческія вина (спеціально для церквей).

КРѢПКІЕ НАПИТКИ:

коньякъ, ромъ, водки, наливки и ликеры заграничные, а также лучшихъ С.-Петербургскихъ и Московскихъ фирмъ: Штритера, Бекмана, Смирнова, Шустова и другихъ.

Портеръ, пиво, фруктовыя воды Ланина, сельтерская, содовая и лимонадъ Грахе.

КОЛОНІАЛЬНЫЕ ТОВАРЫ:

Чай, сахаръ, кофе, какао и проч.

ИЗЯЩНЫЯ БОНБОНЬЕРКИ.

ГАСТРОНОМИЧЕСКІЕ ТОВАРЫ:

сельди, сардины, кильки, шпроты, омары, балыки, икра, различные консервы, рыбные и мясные, колбасы разныхъ сортовъ, сливочное масло, сыры: швейцарскій, мещерскій, русскій, лимбургскій и друг.

Цѣны на всѣ товары самыя умѣренныя
(ТОРГОВЦАМЪ СКИДКА).

Исполненіе заказовъ на товары какъ личныхъ, а равно и письменныхъ скорое, аккуратное и вполнѣ добросовѣстное.

УТВЕРЖДЕННАЯ ПРАВИТЕЛЬСТВОМЪ
ГАРАНТИРОВАН. ЗАЛОГОМЪ

КОММИССІОНЕРНО-СПРАВОЧНАЯ КОНТОРА

С. И. КАРЦЕВА

въ САМАРѢ, уг. Соборн. и Предтеч. соб. домъ, тел. № 505.

ИСПОЛНЯЕТЪ

порученія по покупкѣ, продажѣ, арендѣ, залогу недвижимыхъ имуществъ, а также и всякаго рода движимости. Подыскиваетъ и устраиваетъ капиталы. Указываетъ и сдаетъ квартиры, дачи, амбары и разныя складочныя помѣщенія. Производитъ выкупъ и отправку разнаго рода имуществъ и товаровъ и принимаетъ на храненіе ихъ. Распространяетъ среди торговаго класса и публики образцы товаровъ, моделей и другихъ новостей фабрично-промышленнаго міра. Принимаетъ подписку на всѣ газеты и журналы, а также и помѣщеніе въ нихъ разнаго рода объявленій. Посредничествуетъ по найму лицъ на частныя должности и службы по всякаго рода спеціальностямъ, не исключая и лицъ педагогическаго званія. Въ конторѣ всегда въ большомъ выборѣ домашняя прислуга обоего пола, при чемъ справки и медицинскій осмотръ по желанію г.г. нанимателей производится безотлагательно.

СПРАВКИ и ПОРУЧЕНІЯ исполняются быстро и аккуратно.

Контора сохраняетъ по желанію полное инкогнито заявителя и адресъ сообщаетъ только съ согласія его.

Адресъ для писемъ: Самара—С. И. Карцеву.
„ „ телеграммъ: Самара—Карцеву.

ПЕРВАЯ ГОМЕОПАТИЧЕСКАЯ АПТЕКА

провизора С. И. КАРЦЕВА,

уголъ Соборной и Предт. ул.

Цѣны и условія продажи лѣкарствъ одинаковы съ аптеками С.-въ Петербурга и Москвы.

При аптекѣ имѣется большой выборъ книгъ и лѣчебниковъ.

Аптекарскій магазинъ

ПРОВИЗОРА

С. И. КАРЦЕВА,

уголъ Соборной и Предт. ул.

Соли, спирты, эфиры, травы, корни, цвѣтки и пр. Парфюмерія, резиновые и хирургическіе товары въ громадномъ выборѣ русскихъ и заграничныхъ фирмъ

ПО ЦѢНАМЪ МОСКОВСКИХЪ СКЛАДОВЪ.

ТОРГОВЛЯ

Алексѣя Алексѣевича

ИВАНОВА,

чаемъ, сахаромъ, табакомъ, сигарами, папиросами,

БАКАЛЕЙНЫМИ И ПЕРСИДСКИМИ ТОВАРАМИ.

Медомъ, конопляннымъ, подсолнечнымъ и коровьимъ

МАСЛОМЪ.

Мыломъ, свѣчами, керосиномъ,

А ТАКЖЕ

минеральной колесной

МАЗЬЮ.

Самара, Троицкая улица, собственный домъ.

Чайный магазинъ
Николая Павловича
ШИШКИНА,
въ Самарѣ, Дворянская улица.
Чай, сахаръ, кофе, сахарный песокъ и стеариновыя свѣчи.

Страхованіе билетовъ I, II и III займа за счетъ Банкирской конторы
ЮНКЕРЪ и К°

САМАРСКАЯ БИРЖЕВАЯ

„Охотниковская“ артель,

ВЪ САМАРѢ, Николаевская улица, между Панской и Заводской,
домъ № 81/83, Телефонъ № 227.

ОТДѢЛЕНІЕ ВЪ ГОР. ТУЛѢ.

Производитъ слѣдующія операціи:

ПОСТАВЛЯЕТЪ: отвѣтственныхъ служащихъ какъ-то: довѣренныхъ, управляющихъ, бухгалтеровъ, кассировъ и пр. конторскихъ служителей, приказчиковъ по всѣмъ отраслямъ торговли и промышленности, отвѣтственныхъ сторожей и рабочихъ людей.

ПОЛУЧАЕТЪ: наложные платежи по свидѣтельствамъ желѣзнодорожныхъ, транспортныхъ, пароходныхъ обществъ, а также принимаетъ на себя полученія по векселямъ и др. обязательствамъ.

ПРИНИМАЕТЪ НА СЕБЯ: нагрузку, выгрузку, упаковку, доставку, отправку, сдачу, пріемку, перевозку и храненіе товаровъ и имущества.

Исполняетъ за умѣренное вознагражденіе всякаго рода порученія торгово-промышленныхъ фирмъ и частныхъ лицъ.

За точное и аккуратное выполненіе принятыхъ порученій и работъ Артель отвѣтствуетъ своими капиталами около **300,000** рублей.

Для перевозки мебели и имущества артель имѣетъ рессорныя платформы, для храненія же таковыхъ — каменные сухіе склады.

Адресъ для телеграммъ и писемъ: Самара „Охотниковская“ артель.

НЕФТЕПРОМЫШЛЕННОЕ
и
ТОРГОВОЕ
Общество

„МАЗУТЪ“,

ПРОДАЖА
керосина, нефти, нефтяныхъ остатковъ
и СМАЗОЧНЫХЪ МАСЛЪ:
машиннаго, веретеннаго, солуроваго, цилиндроваго, вискозина, суррогата, вазелиноваго масла, себонафта, пиронафта, астралина и проч. маслъ.

Представительство Товарищества
С. М. ШИБАЕВЪ и Ко.

Контора Самарскаго Агентства
по Предтеченской улицѣ, въ домѣ Юрина.

ПОЛНОЕ ПРИДАНОЕ ДЛЯ НЕВѢСТЪ.

Полное приданое для невѣстъ.

Магазины

В. Г. Салемова,

1-й. Панская улица.
2-й. Дворянская улица.

имѣютъ всегда въ большомъ выборѣ:

МОДНЫЯ ОТДѢЛКИ

для дамскихъ платьевъ,

ОРЕНБУРГСКІЕ И ПЕНЗЕНСКІЕ

ПУХОВЫЕ ПЛАТКИ.

Готовое БѢЛЬЕ мужское и дамское.

СВАДЕБНЫЯ ШКАТУЛКИ.

УБОРЫ ДЛЯ НЕВѢСТЪ.

Готовыя подушки.

ЮБКИ, БЛУЗКИ шелковыя, суконныя и батистовыя.

ЗОНТЫ, ТРОСТИ.

Полотняные и бумажные товары.

ШЛЯПЫ дамскія и дѣтскія,

а также принимаются заказы на мужское и дамское БѢЛЬЕ.

Цѣны поставлены внѣ конкуренціи, БЕЗЪ ЗАПРОСА.

Самара, уголъ Саратовской и Заводской ул. д. Вощакина.

ТЕЛЕФОНЪ № 531.

ПЕРВОКЛАССНАЯ

Гостинница „БИРЖА“

ТЕЛЕФОНЪ № 531.

Завтраки отъ 11 до 2 час. дня, обѣды съ 2 до 5 час. вечера и ужины до 1½ часу ночи по особому прейсъ-куранту.

ВИНА ВЪ БОЛЬШОМЪ ВЫБОРѢ

РУССКИХЪ И ЗАГРАНИЧНЫХЪ ФИРМЪ.

Роскошные кабинеты, билліарды.

Управляющій *Г. Э. Мо.*

При гостинницѣ имѣются 20 роскошно обставленныхъ номеровъ отъ 1 рубля до 5 рублей въ сутки.

ОСВѢЩЕНІЕ ЭЛЕКТРИЧЕСКОЕ.

Содержатель *П. А. Тетенборнъ.*

ФАБРИЧНО-ТОРГОВОЕ ТОВАРИЩЕСТВО

БРАТЬЕВЪ

КРЕСТОВНИКОВЫХЪ,

ВЪ САМАРѢ.

ТЕЛЕФОНЪ № 54.

ИМѢЕТСЯ ВЪ ПРОДАЖѢ:

Свѣчи стеариновыя, елочныя и пальмовыя.

МЫЛО мраморное, ядровое, яичное, мятное, миндальное и глицериновое. Мыло для стирки и бани.

ОЛЕИНЪ

ГЛИЦЕРИНЪ ХИМИЧЕСКІЙ БѢЛЫЙ И ЖЕЛТЫЙ.

ОЛЕИНОВАЯ КИСЛОТА.

Адресъ для писемъ и телеграммъ: Самара Крестовниковымъ.

КОНДИТЕРСКАЯ ФАБРИКА

Торговаго Дома

„П. В. КАРГИНЪ и А. А. САВИНОВЪ"

въ Самарѣ, Троицкая площадь.

Качество товаровъ доведено до совершенства при самыхъ умѣренныхъ цѣнахъ.

Прейсъ-курантъ высылается безплатно.

Адресъ телеграммъ: Самара, Каргинсавинозъ.

ЧАЙНАЯ и СТОЛОВАЯ

съ номерами отъ 50 коп. въ сутки

Павла Михайловича

Чалкина.

Самарская улица, домъ Сидорова между
Панской и Предтеченской.

ТОРГОВЫЯ БАНИ

Д. А. Лапшина.

Имѣю честь увѣдомить уважаемую публику, что мною **ВНОВЬ ВЫСТРОЕНЫ** общія дворянскія мужскія и женскія съ платой съ ванной

20 коп. съ человѣка, безъ ванны 15 коп.

ВЪ ОБЩИХЪ ДВОРЯНСКИХЪ ИМѢЮТСЯ СМѢШАННЫЕ ДУШИ

и КАПИТАЛЬНО ОТРЕМОНТИРОВАНЫ НОМЕРА,

цѣною отъ 40 коп. до 2 руб.

Въ номерахъ отъ 60 к. души смѣшанные,

въ баняхъ вода волжская.

— Всѣ бани освѣщаются электричествомъ. —

Желающимъ принимать ванны не менѣе десяти разъ

ДѢЛАЕТСЯ БОЛЬШАЯ СКИДКА,

ПРИ БАНЯХЪ ИМѢЕТСЯ

ПИВНОЕ ЗАЛО,

Торговыя бани находятся

на Казанской ул. между Москательной и Предтеченской

съ почтеніемъ Д. ЛАПШИНЪ.

Винно-колоніальный

МАГАЗИНЪ

Г. И. ИВАНОВА,

въ г. Самарѣ,

уголъ Заводской и Соборной улицъ,

собственный домъ.

АСФАЛЬТЪ

П. И. МАЛКИНЪ.

Принимаетъ спеціально всевозможныя асфальтовыя и бетонныя работы изъ лучшаго въ Россіи природнаго асфальта и гудрона Общества Сызранско-Печерской асфальтовой и горной промышленности.

Работы съ ручательствомъ.

Г. Самара, Николаевская улица, собств. домъ № 94.

Имѣетъ всегда въ большомъ выборѣ:

разные сорта колбасы, ветчины, окорока, копченые, а также различные сорта сыра, сливочное масло и консервы.

ПАРОВОЙ КОЛБАСНЫЙ
ЗАВОДЪ
въ Томашевомъ Колкѣ, Самарскаго уѣзда,
Алексѣевской волости
Владиміра Карловича
НАГЕЛЬ,

главный магазинъ—Панская улица, д. Чуркиной съ дѣтьми.

Отдѣленіе № 1. Садовая улица, у Воскресенія.

Отдѣленіе № 2. Дворянская улица, домъ Шахларевой.

ТРАКТИРНОЕ ЗАВЕДЕНІЕ
СЪ ПРОДАЖЕЮ
КРѢПКИХЪ НАПИТКОВЪ
Евдокіи Дмитріевой Улановой,
въ Самарѣ, уголъ Москательной и Вознесенской улицъ,
СОБСТВЕННЫЙ ДОМЪ.

ВЪ ЗАЛѢ ТРАКТИРА ИГРАЕТЪ МУЗЫКА

В. П. МАРКѢЕВЪ

ГЛАВНАЯ КОНТОРА

Самара, Николаевская близъ Панской д. № 121 Миронова. Отдѣленіи: Уфа Б. Казанская, Оренбургѣ Веденская ул., Челябинскѣ, Иркутскѣ и Бузулукѣ Уральская ул.

СПЕЦІАЛЬНЫЕ

Единственные высшіе курсы двойной Итальянской

БУХГАЛТЕРІИ

И КАЛЛИГРАФИЧЕСКАГО ПИСЬМА.

ОБУЧЕНІЕ БУХГАЛТЕРІИ казенной, торговой какъ розничной такъ и оптовой, сельско-хозяйственной, винномонопольной, желѣзнодорожной, фабричной, заводской, банковской. Исправленіе почерка каллиграфически скорописно-министерскимъ, конторско-коммерческимъ.

За все существованіе курсовъ выпускъ окончившихъ курсъ Бухгалтеріи болѣе 7000 человѣкъ, изъ коихъ много вліятельныхъ лицъ. За Декабрь мѣсяцъ 1906 г. было слушателей 158 чел.

ПОЛНАЯ ПОДГОТОВКА НА ДОЛЖНОСТЬ БУХГАЛТЕРОВЪ.

Полная рекомендація на мѣста. Курсъ проходится всего только не болѣе въ 1½ мѣсяца (безъ всякихъ затрудненій), даже съ большимъ интересомъ для ученика. При чемъ, если въ продолженіе означеннаго срока, ученикъ по какой-либо причинѣ не усвоитъ обученіе бухгалтеріи, то можетъ продолжать уроки далѣе, не внося однако за это никакой особой платы.

Въ программу обученія входитъ общее введеніе бухгалтерскихъ книгъ: Товароведеніе, Переводы, Коммиссіи, Куртажи, Исчисленіе процентовъ, Учетъ векселей, Исчисленіе % по текущимъ счетамъ, Амортизація, Терминологія, Коммерческая ариѳметика, Коммерческая корреспонденція, Изученіе контрольной книги, что является еще не извѣстнымъ въ бухгалтерскомъ мірѣ. Заключеніе генеральнаго баланса При изученіи Каллиграфіи самый дурной почеркъ превращаю въ красивый четкій и изящный.

При курсахъ, обученіе считать на счетахъ и также обученіе обходится съ математическими задачами чрезъ посредство простой ариѳметики. Бухгалтерія преподается въ 2-хъ родахъ новой и старой системѣ (съ 4-хъ мѣсячнымъ) каждый разъ оборотомъ; ежедневной и ежемѣсячной разноски банковскихъ, коммерческихъ, коммиссіонныхъ и пр. предпріятій.

Права авторъ **МАРКѢЕВЪ** по выработкѣ новой системы сохраняетъ за собой Плата, благодаря массовому распространенію, безусловно доступная каждому и можетъ быть внесена въ разсрочку.

Пріемъ учениковъ ежедневно и занятія во всякое время, ученики принимаются обоего пола независимо отъ возраста. При вступленіи на курсы требуется знаніе только 4 правилъ простой ариѳметики.

УЧЕНИКИ ПРИ ВСТУПЛЕНІИ СНАБЖАЮТСЯ БУХГАЛТЕРСКИМИ КНИГАМИ.

УСПѢХЪ ОБУЧЕНІЯ ГАРАНТИРУЕТСЯ БЕЗПЛАТНО:

Съ почтеніемъ Маркѣевъ.

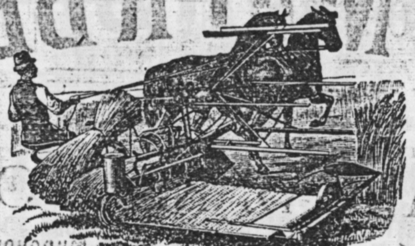

КЕНИЦЕРЪ и Ко.

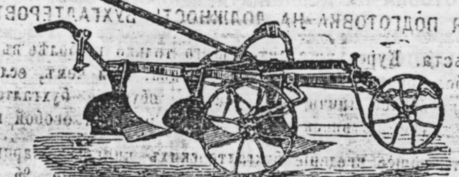

1082

Самара, Алексѣевская площадь.

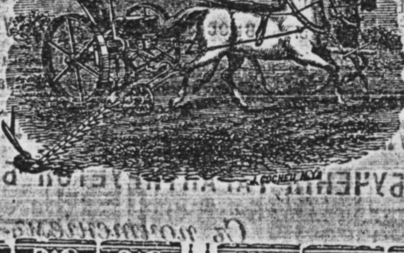

ТОВАРИЩЕСТВО

Ю. Блок

Представитель для Самары

Б. Р. ШИМАНЪ.

ПИШУЩІЯ МАШИНЫ
РЕМИНГТОНЪ“,
ВѢСЫ
ФЕРБЕНКСЪ“,
Американская
конторская мебель.

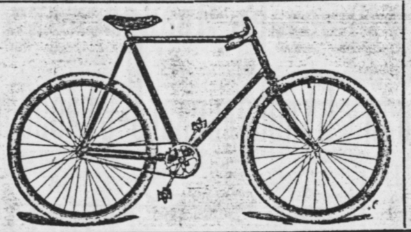

ВЕЛОСИПЕДЫ
„Свифтъ“, „Рояль-Блокъ“
и другія.
Швейныя, чулочныя и
вязальныя машины.

СЫЗРАНЬ,
Большая улица,
д. Бочкарева.

САМАРА,
Панская, № 18.

ХАРЬКОВСКАЯ
техническая
мастерская

С. Н. Мадалинскаго,

бывш. ТЕХНИКА-МОНТЕРА
фирмы
Трескина и Марголина.

Спеціалистъ
ЦЕНТРАЛЬНАГО ОТОПЛЕНІЯ,
канализаціи и водопроводовъ.

Бр. А. и М. Кудряшевыхъ.

Желѣзные и скобяные товары

и

представительство

Катавъ и Юрюзань-Ивановскихъ заводовъ

князя Бѣлосельскаго-Бѣлозерскаго.

САМАРА,
Троицкая ул.
свой домъ.
Телефонъ
№ 332.

Адресъ для писемъ и
телеграммъ:
Самара Бр. Кудряшовымъ.

Торговля
И. А.
Ушанова,
ВЪ САМАРѢ.
уг. Самарской и Панской
квартира соб. д.
Алексѣевская улица.
№ 26.
между Самарск. и Троицк.

Адресъ для писемъ: Ивану Алексѣевичу Ушанову.

ПОКУПКА и ПРОДАЖА

Керосина, нефти. Нефтяныхъ остатковъ. Минеральнаго масла, бензина, пиронафта. Колесной мази. Масла коровьяго, конопляннаго, подсолнечнаго, горчичнаго и др. Мыла, стеариновыхъ и сальныхъ свѣчей, сала топленаго. Лампъ и принадлежностей къ нимъ и принимается починка. А также имѣются въ продажѣ стекла ламповыя, лампады, оконное листовое стекло лучш. фабрикъ. Чай, сахаръ и персидскіе товары.

Продажа

муки крупчатки съ мельн. Торг. Дома
М. Л. БОБЕРМАНЪ и др.

Керосинъ нефтепромышлен. и торговаго
о-ва „МАЗУТЪ“.

СКОРОПЕЧАТНЯ

и ПАКЕТНАЯ ФАБРИКА.

Продажа оберточной бумаги.

Большой выборъ визитныхъ карточекъ по самымъ умѣреннымъ цѣнамъ.

О. А. Емельянова,

Самара, Садовая, д. Александрова, №93, между Москат. и Предтеч.

ПРИНИМАЮТСЯ ЗАКАЗЫ:

на всевозможныя работы пакетовъ, т. е. бумажныхъ мѣшковъ изъ разныхъ сортовъ бумаги съ напечатаніемъ фирмъ Г.г. заказчиковъ. А также принимаются всѣ мелкія типографскія и переплетныя работы. Заказы выполняются скоро и аккуратно, въ чемъ прошу убѣдиться Г.г. заказчиковъ.

Съ почтеніемъ О. А. Емельянова.

МЕБЕЛЬ,
ЗЕРКАЛА,
КРОВАТИ,
УМЫВАЛЬНИКИ
ПО НЕДОРОГОЙ ЦѢНѢ
ВЪ МАГАЗИНѢ
И. З. ЩЕТАРЕВА,
САМАРА,
Новособорная, Гостинный дворъ,
противъ д. Пермякова.

ТАБАЧНЫЙ МАГАЗИНЪ
ФАБРИКИ
„ДУКАТЪ“
ТОРГОВЫЙ ДОМЪ
И. ПИГИТЪ и К°.

ТРЕБУЙТЕ
лучшія папиросы
„ДЮШЕСЪ“.

Дворянская ул., противъ „Центральной Гостинницы“.

ЦЕНТРАЛЬНАЯ
КОНДИТЕРСКАЯ-БУЛОЧНАЯ
„ПРОГРЕССЪ“

Самара, Соборная ул., домъ Н. И. Лебедева.

Имѣетъ всегда свѣжіе кондитерскіе, булочные, хлѣбные товары: торта, чай, сахаръ, бакалея, гастрономія.

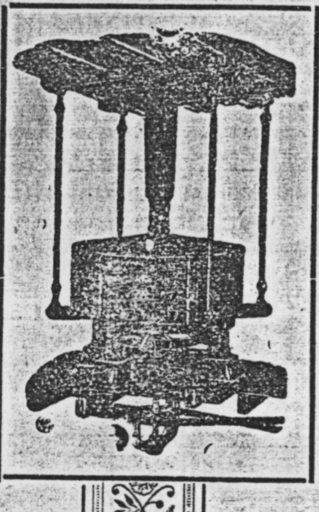

Самарское Отдѣленіе

товарищества для устройства мукомольныхъ мельницъ и торговли мельничными машинами и принадлежностями

„Антонъ Эрлангеръ и К⁰“,

Алексѣевская площадь, домъ Шибаевой.

Имѣетъ на складѣ вальцовые станки заводовъ Бюлера, Немелька и другихъ, французскіе и искусственные жернова, куколеотборники, вѣйки, тарары, обойки наждачныя „Горизонталь“ Немелька и Бюлера, стальные листы для обоекъ, щеточныя машины Милота и Бюлера, сепараторы, самозамочки для зерна, магнитные аппараты, круглыя сита „Самоходъ“, кроватные разсѣвы и мельницы „Фермеръ“, швейцарскія, шелковыя сита для цилиндровъ, вѣекъ, разсѣвокъ, стальныя, бронзовыя, мѣдныя и желѣзныя сита разной ширины, кожаные ремни русскихъ и англійскихъ заводовъ, пеньковые и верблюжьи ремни, разно обдѣланное литье чугунное и мѣдное, точеные желѣзные и стальные валы.

Принимаетъ заказы на литье по чертежамъ съ ручательствомъ за вѣсъ и срокъ, на паровыя машины и турбины лучшихъ заграничныхъ заводовъ, устройство и переустройство мельницъ паровыхъ и водяныхъ съ полнымъ оборудованіемъ на простой и повторительный помолъ.

◆

Составляются подробные смѣты и чертежи, какъ общіе, такъ и детальные.

азы выполняются скоро
и добросовѣстно.

ЛѢСНЫЯ
и ДРОВЯНАЯ
ПРИСТАНИ
К. А. КУНИНА,
на берегу рѣки Волги и за рѣк. Самаркой.

ОПТОВАЯ И РОЗНИЧНАЯ ТОРГОВЛЯ
всевозможными лѣсными матеріалами какъ въ сыромъ, такъ и раздѣланномъ видѣ

ПИСЧЕБУМАЖНАЯ ФАБРИКА
ст. Барышъ,
Москов.-Казан. ж. д.

Натальи Семеновны
МАРЬИНОЙ.

ТОРГОВЛЯ
и СКЛАДЪ БУМАГИ
и канцелярскія принадлежности.

Въ Самарѣ, Соборная, домъ Головкина.

ТИПОГРАФІЯ
В. М. Войнетовскаго,
въ г. Ставрополѣ,
Самарской губ.

Принимаетъ всевозможные заказы на типографскія и переплетныя работы по самымъ умѣреннымъ цѣнамъ.

ТОРГОВЛЯ
ЗЕРНОВЫМЪ ХЛѢБОМЪ
РАЗНАГО РОДА
И ПШЕНОМЪ
Торговаго Дома
Ивана Александровича ДУДКИНА С-ья и Внукъ.
Гор. Ставрополь,
Самарской губерніи,
на Милліонной улицѣ, свой домъ.

ТОРГОВЛЯ
ЛѢСНЫМИ МАТЕРІАЛАМИ
ГАВРІИЛА СИДОРОВИЧА ПЕРОВСКАГО,
въ г. Ставрополѣ, Самарской губерніи,
по Цеховой ул., свой домъ, у него же сдаются дачи съ мебелью.

ТОВАРИЩЕСТВО
МЕЛЕКЕССКОЙ
Льно-Прядильно-Ткацкой
МАНУФАКТУРЫ.

ФАБРИКА

льняной пряжи,
мѣшочнаго холста,
готовыхъ мѣшковъ,
брезентовъ
и непромокаемыхъ
тканей.

Пос. МЕЛЕКЕСЪ, Самарской губ.

СКЛАДЫ

САМАРА, Вознесенская улица, домъ Соколова Я. Г.
САРАТОВЪ, хлѣбная площадь, домъ Самойлова К. А.

Адресъ для телеграммъ:
Мелекесъ—Мануфактура.

Братья ВОЛГУШЕВЫ,

АБДУЛИНО.

МУЧНАЯ, СОЛЯНАЯ
и керосинная торговля.

ГОСТИННИЦА И НОМЕРА.

ЭЛЕКТРИЧЕСКОЕ ОСВѢЩЕНІЕ.

ПРОДАЖА КАЗЕННЫХЪ ПИТЕЙ
И ТОРГОВЛЯ ЗЕРНОВЫМЪ ХЛѢБОМЪ

В. Т. БАШМАЧНИКОВА,

въ МЕЛЕКЕСѢ,

на углу Горной и Конной улицъ, въ собственномъ домѣ.

Акимъ Романовичъ САВАСТЬЯНОВЪ,

въ пос. Мелекесѣ, Самарской губ.

Игольно-галантерейные, парфюмерные, и москательные товары. Золотыя и серебряныя вещи, карманные и стѣнные часы, гармоники, скрипки, гитары, багеты, зеркала, книги, картины, зонты, дамскія и дѣтскія шляпы, картузный приборъ. Шарфы, кушаки, накидки, перчатки, чулки и вата въ большомъ выборѣ.

Варшавская, Московская и С.-Петербургская механическаго производства готовая обувь и резиновыя галоши. Клеенка, обои, картонъ, чулочная, вышивальная, ткальная и писчая бумага и конторскія принадлежности. Кубовая и др. сухія и тертыя на маслѣ краски. Вареное масло, шадрикъ, поташъ. Чай и сахаръ. Табакъ, сигары и папиросы. Ядровое мыло собственнаго завода.

Отдѣленіе въ с. Кошкахъ.
Магазины помѣщаются въ собственныхъ помѣщеніяхъ.

ТОРГОВЫЙ ДОМЪ

Григорій Марковичъ

МАРКОВЪ съ С-ми,

ВЪ ПОС. МЕЛЕКЕСѢ.

ПРОИЗВОДИТЪ ТОРГОВЛЮ

крупчатными, хлѣбными и
бакалейными товарами.

Паровая крупчатная мельница.

Винокуренные заводы.

Ректификація спирта.

ГЛАВНАЯ КОНТОРА
въ пос. Мелекесѣ.

КУМЫСНОЕ ЗАВЕДЕНІЕ

Константина Михайловича

КРУГЛОВА,

у города Ставрополя, Самарской губ.

Въ сосновой рощѣ, кумысъ самаго лучшаго качества, отпускается во весь лѣтній сезонъ не дороже 20 коп. за бутылку, приготовленіе кумыса на мѣстѣ, пастбище матокъ въ 10 верстахъ отъ города, у него же можно снимать дачи отъ 30 руб. до 200 руб. за дачу съ необходимой обстановкой, подробности почтой за 7 коп. марку.

ЧАСОВОЙ МАСТЕРЪ

М. ТЫЛЛЕСЪ,

въ г. Ставрополѣ, Самарской губ.

принимаетъ въ починку всевозможные часы, серебряныя и золотыя вещи съ ручательствомъ, имѣетъ въ продажѣ и починкѣ швейныя машины и граммофоны.

Исполняетъ аккуратно и добросовѣстно.

Цѣны умѣренныя.

ТОРГОВЛЯ ЗЕРНОВЫМЪ ХЛѢБОМЪ

Никифора Михайловича

СУББОТИНА,

въ г. Ставрополѣ, Самарской губ., Посадская ул., собств. домъ.

ТОРГОВЛЯ

ЛѢСНЫМИ МАТЕРІАЛАМИ

Михаила Николаевича

АНТИПИНА,

въ городѣ Ставрополѣ,

по Посадской улицѣ, свой домъ.

У него же сдаются дачи, за подробностями почтой за 7 коп. марку.

ТОРГОВЛЯ

ЛѢСНЫМИ МАТЕРІАЛАМИ

Семена Михайловича

ГОЛОВКИНА,

въ г. Ставрополѣ, Самарской губ.,

по Соборной ул., въ своемъ домѣ.

Имѣется въ Ставропольскомъ сосновомъ бору 7 дачъ особняками и съ мебелью отъ 60 до 175 р. за сезонъ, подробности почтой за 7 к. марку.

РЕНСКОВЫЙ ПОГРЕБЪ
и
ГОСТИННИЦА СЪ НОМЕРАМИ,
Сергіевскъ, при станціи Сургутъ.
Содержатель Ивановъ.

Иванъ Евстратьевичъ
СМИРНОВЪ.
СЕРГІЕВСКЪ.
МАНУФАКТУРНАЯ ТОРГОВЛЯ.

Николай Павловичъ
КАНДРУЧИНЪ.
ХЛѢБНАЯ
И МАНУФАКТУРНАЯ ТОРГОВЛЯ.
СЕРГІЕВСКЪ.

ТОРГОВЛЯ
БАКАЛЕЙНЫМЪ ТОВАРОМЪ
— и —
РЕНСКОВЫЙ ПОГРЕБЪ
Анастасіи Ильинишны
КИСЕЛЕВОЙ,
въ гор. Ставрополѣ,
по Цеховой ул., свой домъ.

ТОРГОВЛЯ
ЖЕЛѢЗНЫМИ И СКОБЯНЫМИ
ТОВАРАМИ
В. А.
КОЛЬЦОВА,
въ г. Ставрополѣ, Самарской губ.
СВОЯ ЛАВКА.

ТОРГОВЛЯ
Василія Григорьевича ЛОПАТИНА,
гор. Ставрополь, Самарской губ., свой домъ.
ИМѢЕТСЯ ВСЕГДА ВЪ БОЛЬШОМЪ ВЫБОРѢ:

икра, балыкъ, сыръ и другія закуски; печенье, мармеладъ и разныя конфекты, чай, сахаръ, кофе, табакъ, сигары и папиросы, стекло оконное, лампы и громадный выборъ обоевъ.

ЦѢНЫ УМѢРЕННЫЯ.

ФОТОГРАФІЯ
Ивана Дмитріевича
МИХАЙЛОВА,
въ г. Ставрополѣ, Самарской губ.

Принимаетъ всевозможные заказы на фотографическія работы и увеличиваетъ портреты по самымъ умѣреннымъ цѣнамъ.

ТОРГОВЛЯ
ЖИВОЙ РЫБОЙ
во всякое время года
Ивана Митрофановича
ЧЕРКАСОВА
у г. Ставрополя,
НА СОБСТВЕННОМЪ САДКѢ.

МАГАЗИНЫ

Н. А. КЛИМУШИНА,

ВЪ Г. СТАВРОПОЛѢ,

на базарной площади, въ собственныхъ помѣщеніяхъ.

Шелковые, суконные, шерстяные, полотняные, разные бумажные и мѣховые товары.

ЧАЙ и САХАРЪ.

ПРОДАЖА
ОПТОВАЯ И РОЗНИЧНАЯ
БЕЗЪ ЗАПРОСА.

ОТПУСКЪ МАШИНЪ
СЪ ПЛАТЕЖОМЪ
ОТЪ ОДНОГО РУБЛЯ ВЪ НЕДѢЛЮ.

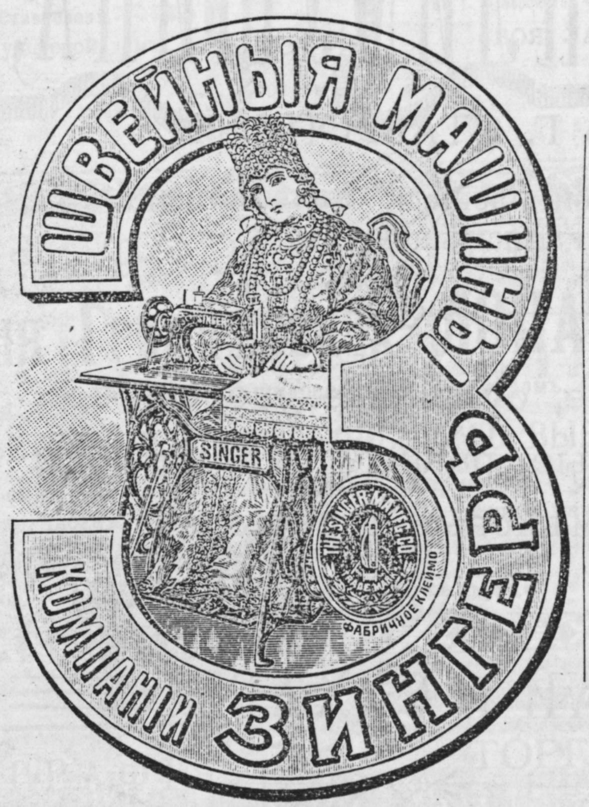
ШВЕЙНЫЯ МАШИНЫ
КОМПАНІИ ЗИНГЕРЪ
SINGER
THE SINGER MANUFG CO
ФАБРИЧНОЕ КЛЕЙМО

Безплатное обученіе
шитью и моднымъ художественнымъ вышивкамъ.

Собственные магазины
во всѣхъ городахъ и мѣстностяхъ
Россійской Имперіи.

9136
Научно-справочная
Центр. Государств.
Исторического Архива
СССР